

# CATALOGUE GÉNÉRAL

DES

## Graines, Gesnériacées, Begonias et Gloxinias

FOURNISSEUR DU ROI

TÉLÉPHONE

N° 362

Adresse télégr. :

HOUTTEANA

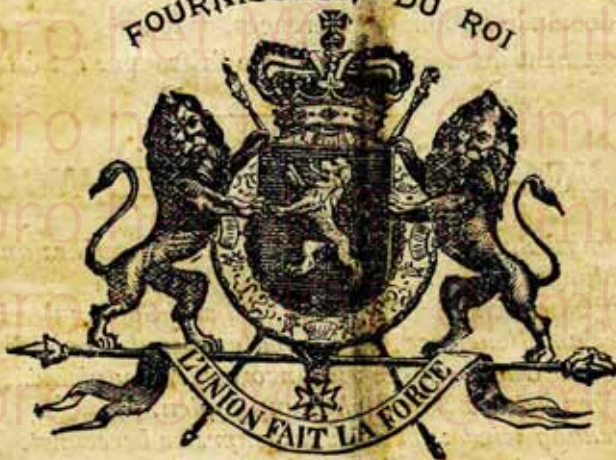

SOCIÉTÉ ANONYME HORTICOLE

# LOUIS VAN HOUTTE PÈRE

## GAND (Belgique)

Graines potagères, fourragères, de fleurs, etc.

### BEGONIAS

Cyclamen, Gloxinias, Asperges, etc.

Quel que soit le produit qui ait précédé le houblon, il est recommandé de défoncer le sol profondément; il doit être perméable, fortement fumé, à la dose de 25000 kilos à l'hectare. Une bonne fumure, comprendra un compost enrichi d'engrais n° 1 à la dose de 700 kilos à l'hectare.

La variété la plus recommandée est la « groene bel ». Le houblon se reproduit par bouture; le choix de celle-ci doit être fait avec soin; elle ne sera prise que sur les plantes bien vigoureuses et bien saines.

Les plantes sont écartées de 2m00 l'une de l'autre, les tiges sont soutenues par des fils métalliques.

Pour détruire les effets de certaines maladies du houblon, appelées le « blanc » et le « noir », on fait pour la première, le soufrage des feuilles avant la formation des cônes; pour la seconde on fait un lavage à l'eau pulvérisée.

### La Spergule.

Elle vient bien dans les terres sablonneuses de Campine; c'est un bon aliment pour les vaches laitières, elle a la même valeur que le jeune trèfle.

On la sème en culture dérobée, après le seigle dans un sol à labour superficiel; il faut rouler le semis. On emploiera 400 kilos d'engrais n° 1. Il y a deux sortes de spergule; l'ordinaire et la géante.

La première est un peu plus nourrissante, mais elle verse plus facilement et pourrit sur pied; la seconde est plus rustique et d'un rendement beaucoup plus grand, mais exige une dose d'engrais plus élevée. Pour l'ordinaire on emploie 18 à 20 kilos et pour la géante 25 à 30 kilos de graines par hectare.

### Le Maïs-fourrage.

Cette céréale n'est utilisée, chez nous, que comme fourrage vert. Le sol le plus approprié sera sablo-argileux. Dans les terres légères, il donne également de beaux résultats.

Pour avoir une variété à grands rendements, on emploie le maïs caragua (dent de cheval).

On le sème après le seigle fauché, le trèfle et les prairies artificielles. On peut le planter plusieurs années de suite, en employant beaucoup d'engrais chimiques, 600 à 700 kilos d'engrais n° 5, à répandre avant les deux derniers coups de herse.

Dans une terre fertile, le maïs-fourrage étant très avide d'acide phosphorique, une dose de 300 kilos de superphosphate ordinaire, donnera de bons résultats. La culture du maïs réclame l'emploi du fumier frais; on ne peut s'en dispenser que sur un sol vigoureux. Dans tous les cas, il faut employer largement l'engrais chimique.

La coupe du maïs-fourrage doit se faire, quand les grains sont à l'état lacteux; c'est alors qu'il contient le plus d'éléments nutritifs.

### Les petits jardins.

En général, toute personne, qui ne possède qu'un petit jardin, y tient le plus. Le fumier et les mélanges n'étant pas assez riches en acide phosphorique, on doit y ajouter des engrais chimiques. A cette fin j'ai composé un engrais spécial très complet pour la culture de fleurs, de pelouses, de légumes, de fraisiers, d'arbustes, de vignes et d'arbres fruitiers, pour les serres, etc.

Il contient 5 1/2 à 6 p.c. d'azote nitrique; 6 1/2 à 7 p.c. d'acide phosphorique soluble dans l'eau et dans le citrate d'ammoniaque; 7 1/2 à 8 p.c. de potasse anhydre.

Le prix est de 18 centimes le kilo, plus 40 centimes pour le sac et main d'œuvre.

Les commandes se feront à partir de 5 kilos.

Les prix sont fixés comme suit :

Pour 5 kil. d'engrais fr.	1.30	Pour 30 kil. d'engrais fr.	5.80
» 10 » » » »	2.20	» 35 » » » »	6.70
» 15 » » » »	3.10	» 40 » » » »	7.60
» 20 » » » »	4.00	» 45 » » » »	8.50
» 25 » » » »	4.90	» 50 » » » »	9.40

Le port n'y est pas compris; il est de 50 centimes pour 5 kilos et de 60 centimes pour 10 kilos.

L'expédition se fait contre remboursement. Pour épargner des frais inutiles de remboursement on peut me faire parvenir le montant en timbres postes de 10 centimes.

Pour plus de 10 kilos l'expédition se fait par tarif II et contre remboursement.

A partir de 15 kilos les frais de remboursement se montent à 70 centimes. Pour éviter ces frais, il est mieux de me faire parvenir le montant en un bon de poste ou en timbres de 10 centimes. Ainsi le destinataire n'a qu'à payer le port.

On emploie l'engrais comme suit :

1° Pour de petites pelouses, on prend 1 litre ou kilo d'engrais par 10 mètres carrés; on le sème sur la surface fin février, mars, avril; après on ratisse et arrose la terre.

2° Pour les arbres fruitiers, les arbustes et vignes, on peut employer également mon engrais spécial pour petits jardins. Les explications et le mode d'emploi sont indiqués dans la culture suivante: Les Arbres fruitiers.

3° Avant de semer ou de replanter des fleurs ou des légumes, on répand 1 1/2 kilo ou litre par 10 mètres carrés sur la terre bêchée; on ratisse plusieurs fois, puis on commence son travail.

4° Pour les fleurs en pots on fait de même; cependant quelques grammes suffisent; un dé à coudre pour un petit pot: deux dés pour un pot de 20 centimètres de diamètre et ainsi de suite d'après la grandeur du pot. Puis on arrose un peu. De trois en trois semaines on peut mettre de l'engrais aux fleurs mais en très petite quantité.

Toutes personnes qui ont fait l'expérience de mon engrais pour les petits jardins n'ont qu'à se louer des bons résultats obtenus.

### Les Arbres fruitiers.

Les arbres fruitiers, comme toutes les autres plantes, demandent de quoi se nourrir. La terre, en général, n'est pas assez riche à ce que la plante demande; donc il est nécessaire de lui venir en aide.

La quantité à ajouter dépend de la grandeur de l'arbre et de la grosseur du tronc. A un arbre dont le tronc a 10 centimètres de diamètre, on donne de mon engrais n° 1 ordinairement 3 kilos; si le diamètre est de 15 centimètres on y met 6 kilos; à un de 20, 10 kilos; à un de 30, 15 kilos, etc., à un petit arbre, à peine planté, un demi kilo suffit.

La manière de faire est très simple. On divise l'engrais en 10, 20, 30 ou 40 parties égales, d'après que les racines s'éloignent du tronc. De distance à distance on fait de petits trous d'une profondeur de 15 à 25 centimètres; dans chaque trou on jette alors une poignée d'engrais.

Les pluies feront fondre l'engrais et descendre aux racines. Cela se pratique dans le courant de février ou dans le commencement de mars.

Pour les vignes d'une certaine grandeur, on emploie de 3 à 4 kilogrammes.

L'expérience prouve à profusion que cette méthode de culture ne manque jamais son but.

### Prairies.

Les prairies sont souvent négligées. Elles ont aussi besoin d'engrais chimiques. Pour celles qui sont exposées à des inondations naturelles et périodiques, ou qui sont humides ou tourbeuses, l'engrais n° 6 est à recommander.

Le fumier doit être proscrié, parce qu'il donne une odeur et laisse une trace qui répugne aux animaux; l'engrais chimique, au contraire, donne une herbe recherchée grasse et bien épaisse.

Sur les prairies sèches, je conseille l'emploi de l'engrais n° 2 à la dose de 500 kilos à l'hectare, qu'il faudra répandre après l'hiver. L'engrais chimique et surtout l'acide phosphorique, non seulement améliorent les prairies, mais permettent aux animaux, qui en mangent l'herbe de développer leur ossature; leur forme gagne en beauté. Une ferme, dont les prairies sont bien fumées en acide phosphorique, aura un bétail bien portant, les vaches laitières donneront beaucoup de lait, le jeune bétail, les poulains et les poulinières seront robustes.

Dans des prairies qui contiennent des herbes acides et de la mousse, si on fait une application d'engrais chimiques, ces dernières sont remplacées par de bonnes herbes bien grasses.

Pour faire disparaître la mousse, il est également à recommander de faire quelques bons hersages.

Certaines prairies ont besoin d'amendement calcaire; on remarque le manque de chaux, par la présence de l'oseille sauvage. Dans ce cas une addition de chaux est nécessaire: elle produit la décomposition des matières organiques et facilite la nitrification de l'azote renfermé dans ces matières. La quantité de chaux à appliquer augmente avec la fraîcheur et la lourdeur du sol; cette opération se fait à la dose moyenne de 2000 kilos à l'hectare; elle se renouvelle tous les 5 ou 6 ans.

Si le cultivateur veut créer une prairie, je lui recommande de consulter les traités spéciaux qui donnent la marche à suivre pour atteindre ce résultat.



Le dose à employer alors est de 200 kilos à l'hectare d'engrais n° 2 avant l'hiver, et 400 kilos au printemps d'engrais n° 2.

Attire aussi l'attention du fermier, sur la quantité de semence à employer; aussi vous sèmerez tôt ou plus votre fumure a été abondante, moins vous employerez de semence.

En Flandre, on sème à la volée de 150 à 200 kilos à l'hectare.

Si vous voulez éviter que le froment soit atteint par le charbon ou la carie, ajoutez-y par hectolitre de semence : 30 litres d'un liquide contenant 45 grammes de sulfate de cuivre par 10 litres d'eau, ensuite bien remuer le tout pour que chaque grain soit humecté. Ce trempage ne doit pas durer plus de 12 heures, parce que le germe serait atteint; après cette opération, on retire le froment et on le saupoudre de chaux éteinte avant qu'il ne soit sec.

Le ver blanc ou larve du hanneton doit être recueilli à la main lors du labour. Le limaçon sera empoisonné par la chaux vive en poudre répandue sur le sol, soir et matin.

Il est à conseiller d'employer le semoir mécanique pour faire le semis; ce système présente plusieurs avantages: la semence étant répandue régulièrement, elle trouve plus facilement les éléments nutritifs dont elle a besoin.

Le choix de la semence a une grande importance; le cultivateur peut faire lui-même la sélection. Il choisit dans ses terres ensemencées la parcelle, qui a les plus beaux épis; après fauchage, on coupe et on rejette les deux extrémités de l'épi; la partie du milieu seule sera conservée; cette opération peut être remplacée par le triage mécanique. On recommande le trieur centrifuge Kayzer. On sélectionne aussi le froment, en opérant comme pour les pommes de terre, c'est-à-dire en plongeant la semence dans une solution saline.

## L'Avoine.

L'avoine est une céréale dont les besoins en engrais sont les plus petits; cependant sur un bon sol, elle donnera des résultats plus élevés que sur un mauvais. Bien des sols ne peuvent convenir qu'à l'avoine; dans un terrain, dont le sol arable a peu d'épaisseur, elle donne encore de bons rendements, mais il doit être pourvu d'eau. L'avoine souffre de la sécheresse.

On la sème généralement après navets et carottes; le labour doit être profond pour faciliter l'alimentation du trèfle qui est souvent associé à l'avoine.

Elle réussit bien aussi dans des sols nouvellement défrichés.

J'engage vivement mes clients, à s'occuper de la culture de l'avoine; c'est elle, qui donne les plus beaux bénéfices.

L'avoine et la paille d'avoine ont une grande valeur nutritive.

L'Engrais N° 2 sera employé à raison de 500 kilos à l'hectare, et on obtiendra des rendements très élevés.

Rien que la paille paiera la dépense d'engrais.

On peut encore pour compléter cette culture, faire en couverture une addition de 100 à 125 kilos de nitrate de soude, au moment de la formation des jeunes plantes.

Comme pour les autres céréales, il faut faire choix pour l'ensemencement de variétés améliorées; elles seront à grains pesants. Dans ce but, outre l'emploi du trieur qui enlève les grains légers, on peut séparer ceux-ci, par le moyen conseillé pour la pomme de terre et le froment.

Une des variétés les plus recommandées, est celle dit « ligowo »; mais il est toujours bon de recourir aux variétés indigènes.

Il faut environ 120 kilos de semences à l'hectare; on recommande de faire le semis au semoir, comme pour le froment.

## L'Orge.

L'escourgeon d'hiver occupe dans la rotation la même place que le froment. L'orge de printemps succède à la betterave sucrière, la pomme de terre, la chicorée, le maïs ou le trèfle.

L'orge demande de préférence un sol calcaire-limoneux léger.

L'orge chevalier vient mieux en terre légère que les autres variétés.

Les labours ne seront pas trop profonds, le sol sera bien pourvu comme arrière engrais.

Je conseille l'emploi de mon engrais n° 8, à raison de 500 kil. à l'hectare.

Cet engrais, étant riche en acide phosphorique, donnera une orge, propre à la fabrication du malt de brasserie.

L'addition d'engrais doit se faire avant les deux derniers coups de herse; on ne doit pas l'enfouir profondément, parce que l'orge cherche sa nourriture dans la couche superficielle.

Pour obtenir de bonnes orges de brasseries, il faut employer de la semence sélectionnée; l'orge chevalier à 2 rangs est la préférée des malteurs.

Les orges à 6 rangs sont plus productives, mais de qualité moindre; ce sont le plus souvent des orges d'hiver.

Pour combattre les maladies, il faut user des mêmes moyens que pour le froment.

## Le Seigle.

La culture se fait bien dans des terrains sablonneux légers et schisteux. Le seigle souffre d'un excès d'humidité.

On le fait suivre de préférence au trèfle, au lupin, aux pommes de terre qui ont été fumées, après l'orge, le froment et l'avoine.

Comme pour le froment, l'engrais à employer est le n° 2 à la dose de 500 à 600 kilos à l'hectare.

Il faut choisir pour l'ensemencement une variété améliorée, dont le poids par mille grains est de 45 grammes environ.

Il est très avantageux de semer en lignes.

Pour les maladies du seigle, il faut procéder comme pour le froment.

## Le Lin.

Le sol, approprié à la culture du lin, peut être de qualité moyenne, sablonneux, à humus doux et frais et riche en arrière engrais. Le terrain doit être aussi pur que possible; le lin va très bien après les pommes de terre, la chicorée, les fourrages-racines et les trèfles.

Après céréale, le déchaumage se fera aussitôt que possible, mais rien ne retient le cultivateur de faire une récolte dérobée de navets.

Pour un sol pauvre, on donnera du fumier à la plantation précédente, ou en automne.

On emploiera 6 à 800 kilos d'engrais n° 7.

Le guano est aussi à conseiller en terre légère; dans ce cas, il faudra faire une addition de chlorure de potassium.

L'emploi d'engrais chimique, pour la culture du lin a pour effet de permettre à celui-ci de supporter, au besoin, 5 à 6 semaines de mauvais temps, de faire mûrir le lin régulièrement avec une belle couleur jaune d'or; il sera de qualité supérieure et on en obtiendra un prix plus élevé. La potasse sera à l'état de chlorure de potassium, parce que le chlore contribue à obtenir une fibre fine et solide.

Les cendres de bois seront conservées pour la culture du lin.

Le sol sera très bien préparé.

Le semis hâtif est à recommander. Il faut 200 à 225 kilos de graines; celle-ci doivent être bien choisies; on les enfouit à une profondeur de 15 m/m à la herse très légère.

Quand la plante a 5 à 6 centimètres de hauteur, on en fait le sarclage.

## Trèfles.

**Trèfle ordinaire ou violet.** — Cette culture se fait avec avantage dans des sols argileux sablonneux, sable argileux pourvus de calcaire et d'humus profonds et bien sains; les terres légères lui conviennent également.

Les labours seront profonds.

Une dose d'engrais n° 6, de 500 kilos à l'hectare, lui est nécessaire; il sera de préférence incorporé au sol, par les labours exécutés avant l'ensemencement.

Le chaulage des terres fortes peut rendre la culture du trèfle plus profitable.

Le purinage et le fumage en couverture des trèfles pendant l'hiver sont à déconseiller, à moins qu'il ne s'agisse pour le fumage de préserver la plante de la gelée.

En revanche une dose de plâtre phosphaté, 200 à 400 kil. à l'hectare, appliqué au début du printemps est à préconiser.

En ajoutant, à la semence 1 kilo de lupuline et 1 kilo de trèfle hybride, on garnit les vides et on obtient un plus grand rendement.

Les trèfles sont, par suite de leur forte teneur en principes nutritifs, des fourrages de grande valeur, vu le peu de frais que leur culture exige.

**Trèfle blanc ou coucou.** — Le trèfle blanc est plus petit que le trèfle violet, il est rarement fauché, mais plus souvent pâturé; on le cultive souvent associé à la minette, au trèfle hybride.

Le coucou vient bien partout; il craint l'humidité.

L'épaisseur de la couche arable doit être moins profonde que pour le trèfle violet.

On le sème, soit associé à la minette au trèfle hybride ou dans une céréale pour faire un engrais vert.

La graine doit être immédiatement recouverte par un hersage, parce que l'action du soleil est pernicieuse.

Il faut environ 8 kilog. de graines par hectare.

Si le sol est bien pourvu en potasse, une application au printemps de superphosphate, 500 kilos, pourront suffire; mais en terre légère, on emploiera 500 à 600 kilos d'engrais n° 6, qu'on pourra enfouir également au début du printemps.

## Le Houblon.

Pour cette culture on n'est pas encore fixé sur la nature du sol qui lui convient le mieux; jusqu'à présent la pratique seule nous indique, si un sol peut convenir à la culture avantageuse du houblon. Ni la fumure, ni la préparation du sol, ne peuvent compenser les qualités naturelles qu'une terre à houblon doit posséder.

Aux environs d'Alost et de Poperinghe, il réussit très bien dans les terres limoneuses.

# CONDITIONS DE VENTE ET DE PAIEMENT.

Les factures sont payables à Gand, quel que soit le mode de recouvrement adopté.

Les frais d'emballage sont facturés au prix coûtant.

Les expéditions se font aux risques et périls des acheteurs.

Les réclamations pour cause de retard et d'avaries doivent être faites au chemin de fer qui seul en demeure responsable. Pour les faire valoir, il faut absolument faire constater les avaries par le chef de station à la réception des marchandises et n'accepter celles-ci que sous toutes réserves.

Les personnes avec lesquelles l'Etablissement n'est pas en relations suivies sont priées de joindre le montant à leur commande ou de nous autoriser à expédier contre remboursement.

Crédit sur demande et bonnes références.

L'affranchissement des lettres venant de l'Etranger est de **25 c<sup>s</sup>**.

## VERKAUFS- U. ZAHLUNGSBEDINGUNGEN.

*Alle Rechnungsbeträge sind IN GENT zahlbar, welches auch der ange-  
nommene Zahlungs-Modus sei.*

*Die Sendungen gehen für Rechnung und auf Gefahr der Besteller.*

*Etwaige Reclamationen wegen Verspätung und Beschädigung sind bei  
der Annahme der Güter an den Bahnvorsteher zu richten, anderenfalls  
können dieselben keine Berücksichtigung finden.*

*Die Verpackung wird zum Selbstkostenpreise berechnet.*

*Uns unbekannte Auftraggeber werden ersucht, den Betrag gleichzeitig  
mit ihrer Order einzusenden oder uns zu gestatten, die Sendung gegen  
Nachnahme zu effectuieren.*

*Credit auf Anfrage und bei genügenden Referenzen.*

*Briefporto 20 Pfg. — Postcarte 10 Pfg.*

## FLORE DES SERRES ET DES JARDINS DE L'EUROPE

**SONT ENCORE DISPONIBLES :**

Le Tome XVII. . . . . à fr. **7 50**  
Les Tomes XI, XIV, XVIII, XX, XXI, XXII et XXIII . . . . . **3 00**

**400 Planches coloriées simples et doubles (ies doubles comptent pour deux).**

**Prix : 10 francs.**

**Nous sommes acheteurs des volumes épuisés ainsi que de collections  
plus ou moins complètes. — Prix à convenir.**

**N. B.** — Nous prions nos honorables clients de communiquer nos Catalogues à leurs amis et connaissances, particulièrement ceux dont eux-mêmes n'auraient pas emploi; ils nous rendront ainsi un grand service dont nous les remercions ici à l'avance.

Les Catalogues pouvant toujours être obtenus sur demande, nous nous permettrons d'en supprimer l'envoi aux personnes qui pendant plus de deux ans ne nous auraient fait aucune commande.

# GRAINES

DE

## *Plantes Ornementales, Potagères, Fourragères, etc.*

### AVIS IMPORTANT.

■ Pour les commandes de peu d'importance on est prié de joindre le montant (affranchissement, recommandation, etc., compris).

Les envois de graines par la poste aux échantillons sont recommandés à partir d'une valeur de 10 francs.

■ UN NUMÉROTAGE D'ORDRE parcourt le Catalogue entier; il dispense l'acheteur de toute autre énonciation; de cette manière, l'exécution des commandes est plus facile et plus prompte.

**Il est indispensable de rappeler à chaque commande le NUMERO du Catalogue dont on a fait usage.**

Les paquets que nous offrons étant faits d'avance, nous ne pouvons les diviser, ni en fournir de plus petits à des prix moindres que ceux indiqués. Les demandes de **demi-paquets** ou de **demi-collections** seront donc considérées comme non avenues.

Nous ne pouvons trop engager nos clients à nous adresser les demandes aussitôt après la réception du présent Catalogue, et nous dire si, en cas de manque de certaines espèces de graines, nous pouvons les remplacer par d'autres analogues.

Nous prenons toutes les précautions possibles pour ne fournir que des graines fraîches et d'une bonne germination, mais ne pouvons donner aucune garantie et déclinons d'avance toute responsabilité quant à une mauvaise réussite.

### ENVOIS POSTAUX. — ÉCHANTILLONS.

Affranchissement porté en compte.

<b>BELGIQUE :</b>	100 grammes et au-dessous . . . . .	5 centimes.
"	101 à 200 grammes . . . . .	10 "
"	201 à 350 grammes maximum . . . . .	15 "

### Pays étrangers faisant partie de l'Union postale :

5 centimes par 50 grammes avec minimum de 10 centimes par envoi.

Maximum du poids des paquets : 350 grammes.

Les limites de dimension sont : en longueur 30 centimètres en largeur 20, en hauteur 10, pour les paquets; 30 centimètres en longueur et 15 centimètres en diamètre, pour les rouleaux.

## COLIS POSTAUX. — GRANDE VITESSE.

Les envois de colis postaux pour les pays indiqués ci-dessous et ne dépassant pas le poids réglementaire seront faits en port payé et le montant sera porté en compte conditions suivantes :

	kil.	fr. c.		kil.	fr. c.
Açores . . . . .	5 et moins.	2 25	Italie . . . . .	5 et moins.	1 75
Algérie . . . . .	5 "	1 50	Luxembourg . . . . .	5 "	" 75
Allemagne . . . . .	5 "	1 "	Madagascar (v. de Marseille).	5 "	3 50
Angleterre . . . . .	1 "	1 50	Madère . . . . .	5 "	2 25
	2 et moins.	2 "	Malte (île) (voie de Marseille)	5 "	2 25
	3 à 5 "	2 65	Maroc (voie de France).	5 "	2 "
Argentine (République) (voie			Martinique (voie de France)	5 "	3 50
d'Anvers) . . . . .	5 "	4 25	Maurice (île) (voie de Mar-		
Autriche . . . . .	5 "	1 50	seille) . . . . .	5 "	3 50
Belgique . . . . .	5 "	" 50	Mexique (voie d'Allemagne)		
	10 "	" 60	" (voie de France) . . . . .	5 "	3 50
Bésil (voie d'Allemagne) . . . . .	5 "	4 75	Monténégro . . . . .	5 "	2 50
Bulgarie . . . . .	3 "	2 75	Norvège (voie d'Anvers) . . . . .	5 "	1 25
Ceylan (voie d'Angleterre) . . . . .	5 "	4 85	Nouvelle-Calédonie . . . . .	5 "	4 50
Chili (voie d'Anvers) . . . . .	5 "	4 "	Nouvelle-Guinée (voie d'Alle-		
Chine (voie de Brème) . . . . .	5 "	4 50	magne) . . . . .	5 "	3 50
Chypre (île) (voie de France)	5 "	2 75	Pays-Bas . . . . .	5 "	1 "
Gochinchine et Cambodge . . . . .	5 "	4 50	Portugal . . . . .	5 "	2 25
Colombie (voie d'Allemagne			Réunion (voie de Marseille)	5 "	3 50
et voie de France) . . . . .	5 "	4 25	Roumanie . . . . .	3 "	2 25
Congo français . . . . .	5 "	3 50	Russie . . . . .	5 "	2 25
" (Etat indépendant) . . . . .	5 "	2 50	Salvador (République) . . . . .	5 "	4 25
Corse . . . . .	5 "	1 "	Sénégal (Dakar) . . . . .	5 "	2 50
Danemark . . . . .	5 "	1 50	Serbie . . . . .	5 "	2 "
Egypte (voie de France) . . . . .	5 "	2 75	Suède (voie d'Allemagne) . . . . .	5 "	2 50
Espagne . . . . .	3 "	1 75	" (voie d'Anvers et Gothem-		
France . . . . .	5 "	1 "	bourg) . . . . .	5 "	2 25
	10 "	1 40	Suisse . . . . .	5 "	1 50
Grèce (voie de Brindisi) . . . . .	3 "	2 50		10 "	2 10
Guadeloupe (Basse Terre)			Tonkin (voie de France) . . . . .	5 "	4 50
(Pointe-à-Pitre) . . . . .	5 "	3 50	Turquie . . . . .	5 "	2 25
Guatemala (voie d'Allemagne)	5 "	4 75	Uruguay (voie d'Allemagne) . . . . .	5 "	4 25
Guyane française (Cayenne) . . . . .	5 "	3 50	" (voie d'Anvers) . . . . .	5 "	4 75
Indes françaises . . . . .	5 "	3 50			

## Assortiments de graines de fleurs diverses.

Les assortiments ci-dessous sont composés d'espèces choisies avec soin parmi les plantes les plus belles et les plus ornementales; ils offrent à nos clients un grand avantage comme prix et leur facilitent un choix souvent embarrassant.

## 1 Assortiment : 12 sortes annuelles diverses, 3 fr.

Belles de jour grimpances, <i>mélange</i>	Nemophila insignis bleu.	Reine Marguerite Victoria, <i>mélange</i> .
Balsamines Camellia, <i>mél.</i>	Œillets de Chine, <i>mélange</i> .	Zinnia à fleurs doubles, <i>mél.</i>
Capucines naines, <i>mélange</i> .	Pois de senteur, <i>mélange</i> .	Giroflées d'été Quarantaines à grandes fleurs, <i>mélange</i> .
Immortelles à gr. fl., <i>mél.</i>	Phlox Drummondii, <i>mélange</i> .	
	Réseda à grandes fleurs.	

## 2 Assortiment : 12 sortes annuelles pour bordures, 3 fr.

Aïra pulchella.	Lobelia Crystal Palace comp.	Réseda odorata à grandes fl.
Capucines naines.	Œillets d'Inde nains.	Reines Marguerites naines,
Cineraria maritima.	Phlox Drummondii nains.	Silene pendula.
Giroflées Quarantaines naines.	Pyrethrum parthenif. aur.	Tagetes signata pumila.

## 3 Assortiment : 12 sortes annuelles pour bouquets, 3 fr.

Ammobium allatum grandifl.	Œillets de Chine doubles.	Réseda odorata Machel.
Centaurea Margaritæ.	" Marguerites.	Rhodante Manglesi.
Giroflées d'été à grandes fl.	Reines Marguerites Comète.	Valeriana, <i>mélange</i> .
Mufliers à gran les fleurs.	" " Victoria.	Zinnia à fleurs doubles.

**4 Assortiment : 12 sortes annuelles à fleurs odorantes, 3 fr.**

Belles de nuit.	Giroflées Quarantaines.	Pois de senteur.
Centaurea Margaritæ.	Héliotrope du Pérou.	Reseda odorata Machet.
" odorata.	Mimulus moschatus.	Verbena teucrioïdes.
Datura meteloïdes.	Nicotiana affinis.	Tagetes lucida.

**5 Assort. : 12 sortes annuelles à feuillage ornemental, 3 fr.**

Amaranthus melancholicus.	Chou d'ornement.	Poirée à cardes.
" tricolor.	Lobelia cardinalis Queen	Ricinus sanguineus.
Canna à feuillage pourpre.	Victoria.	Solanum marginatum.
Celosia plumosa Triomphe de l'Exposition.	Maïs panaché.	" robustum.
	Perilla nankinensis.	

**6 Assort. : 12 sortes annuelles pittoresques (grands groupes), 3 fr.**

Canna à feuillage pourpre.	Helianthus cucumerifolius.	Malva crispa.
Cannabis gigantea.	Impatiens glandulifera.	Nicotiana colossea.
Carduus Marianus.	Lupinus Cruikshanki.	Polygonum orientale.
Dahlia à fleurs simples.	Maïs panaché.	Ricinus sanguineus.

**7 Assortiment : 12 sortes annuelles pour semis d'automne, 3 fr.**

Coreopsis elegans.	Immortelles à grandes fleurs.	Œillets de Chine.
Gaillardia Lorenziana.	Lobelia erinus compacta.	Pensées anglaises.
Giroflées d'été Quarantaines.	Muflier à grandes fleurs.	Valeriana, mélange.
Godetia hybrida.	Myosotis des Alpes.	Verveines hybrides.

**8 Assortiment : 12 sortes plantes bisannuelles, 3 fr.**

Campanula Carillon.	Muflier à grandes fleurs.	Phlox Drummondii.
Giroflées d'automne.	Myosotis des Alpes.	Petunia hybrida
" Ravenelles.	Œillets Bouquet parfait.	Roses-Trémières
Lunaria biennis.	Pensées anglaises.	Verveines hybrides.

**9 Assortiment : 12 sortes plantes vivaces diverses, 3 fr.**

Anemone japonica.	Coreopsis grandiflora.	Gypsophila paniculata.
Aquilegia caryophylloïdes.	Delphinium formosum.	Heuchera sanguinea.
Aster hybridus.	Gaillardia grandiflora.	Linum sibiricum.
Campanula grandiflora.	Geum coccineum.	Tritoma hybrida.

**10 Assortiment : 12 sortes plantes vivaces pour bordures, 3 fr.**

Alyssum sextatile compactum.	Campanula Carpatica.	Iberis Gibraltaria.
Arenaria cespitosa.	" alba.	Œillets de Vienne.
Aubrietia Hendersoni.	Centaurea candidissima.	Sisyrinchium Bermudianum.
Bellis perennis.	Cerastium tomentosum.	Viola cornuta.

**ABRÉVIATIONS.**

C'est principalement au printemps qu'on doit semer les plantes annuelles; on peut cependant en faire des semis successifs jusqu'en juin pour jouir plus longtemps des espèces hâtives. Le semis d'automne (en août-septembre) produit des touffes plus vigoureuses, dont la floraison est très riche et précède celle des rares fleurs printanières.

- b* désigne les plantes annuelles naines les plus propres à être semées ou plantées en bordures.  
*c* signifie que la plante réussit mieux quand on la sème sous châssis en février-mars, pour n'être confiée à la pleine terre qu'en mai.  
*gr* désigne les plantes grimpances.  
 + indique les plantes qui peuvent être semées en automne et hivernées en place sous litière, ou repiquées au pied d'un arbre.  
 +c indique les semis d'automne avec hivernage sous châssis froid.  
 p indique les semis à faire en pleine terre en avril.

## GRAINES DE PLANTES ANNUELLES ET BISANNUELLES

Sommerblumen-Samen — Flower-Seeds Annuals.

1 shilling = fr. 1.25 = 1 Mark.

Par paquet—fr. c.

Par paquet—fr. c.

c **ABRONIA**11 *umbellata* . . . . . " 25c **AGERATUM**12 *mexicanum grandifl. album* . . . . . " 50  
Variété nouvelle à fleurs d'un blanc pur, surpassant les anciennes variétés à fleurs blanches.13 " *cæruleum perfectum* . . . . . " 50

Nouveau à fleurs bleu améthyste foncé.

b 14 " *nanum Little Dorrit*, bleu d'azur . . . . . " 25

15 " " " blanc . . . . . " 25

16 " " *Princesse Pauline* . . . . . " 50

Nouvelle var; fleurs bleu de ciel à centre blanc; forme des touffes compactes pour bordures.

17 " " *jaune soufre* . . . . . " 40

Nouvelle variété pour bordures.

b, p **ALYSSUM — Corbeille d'argent —**

Steinkraut

18 *maritimum* . . . . . " 25

19 " " " 25 grammes. 1 50

**AMARANTE**, voir *Côte de coq*, p. 6.c **AMARANTUS — Fuchsschwanz**20 *bicolor* . . . . . " 2521 " *Sulphurée* . . . . . " 30

Nouvelle variété pyramidale. Feuilles vert foncé; vers le milieu, jaune clair ou soufre à pointes vertes.

22 *caudatus* . . . . . " 25

Queue de renard rouge foncé.

23 *hybridus Brillant* . . . . . " 40

Superbe variété très ornementale à feuillage rouge et jaune.

24 *melancholicus ruber* . . . . . " 25

25 " " " 25 grammes. 1 25

26 " " *macrophyllus* . . . . . " 50

Superbe variété nouvelle à grandes feuilles d'un rouge sang à reflet métallique.

27 *superbus* . . . . . " 50

Variété à feuilles de Coleus, très décorative, feuilles rondes, allongées, rouge sang bordé de jaune clair.

28 *tricolor* . . . . . " 2529 " *splendens* . . . . . " 40

Grande plante vigoureuse, à feuillage panaché de brun, vert foncé, rouge et jaune d'or.

**ANTIRRHINUM**, voir *Muflier* page 9.c **ARCTOTIS**30 *grandis* . . . . . " 1

Nouvelle plante, forme un buisson haut d'environ 60 cent. Les fleurs, sont d'un blanc pur avec lequel les fleurons bleu clair à étamines blanches du centre présentent un contraste très-heureux.

b, p **ASPERULA**31 *azurea setosa* . . . . . " 25

32 " " " 25 grammes. 1

33 " " *alba* . . . . . " 50

Variété nouvelle formant des touffes basses garnies de fleurs blanc pur.

c **BALISIERS D'INDE — Canna indica**

— Canna — Blumenrohr — Indian Shot

Nains de Crozy à feuillage vert et grandes fleurs.

34 Collection de 8 variétés . . . . . 2

35 Variétés en mélange . . . . . 30

36 " " " 25 grammes. 1 25

c **BALISIERS D'INDE**

Nains de Crozy à feuillage pourpre et grandes fleurs.

37 Collection de 8 variétés . . . . . 2

38 Variétés en mélange . . . . . 30

39 " " " 25 grammes. 1 25

40 Variétés hors ligne . . . . . " 75

Mélange récolté sur une collection tout à fait hors ligne. Le semis donnera avec certainement des plantes remarquables comme cooris de feuillage et de fleurs.



Balisiers de Crozy à grandes fleurs.

41 Variétés à feuillage panaché . . . . . 1

Nouveaux. Feuilles tricolores, vert gal, marbrées et tachées, parfois veinées de rouge et jaune et liserées rouge clair.

c **BALSAMINES à fleurs doubles —**

Impatiens balsamina fl. pl. — Balsams — Balsamines

**Camellia ameliorées**

42 Collection de 8 variétés . . . . . 2

43 Variétés en mélange . . . . . 25

44 " " " 25 grammes. 2 50

b **Camellia naines.**

45 Collection de 6 variétés . . . . . 1 25

46 Variétés en mélange . . . . . " 25

**A fleurs striées.**

47 Collection de 6 variétés . . . . . 1 25

48 Variétés en mélange . . . . . " 25

**BELLES-DE-JOUR grimpantes —**

Volubilis, Ipomea purpurea — Winde, voir page 16.

p 49 naines compactes, en mélange. " 40

Nouvelle race naine de la Belle de jour, qui conviendra avantageusement pour bordures, massifs, et pour la culture en pots.



Par paquet—fr. c.

- p* **BELLES-DE-NUIT** — *Mirabilis Jalapa* — Marval of Peru — Wonderblume.  
Très-belles plantes pour grands massifs, corbeilles, etc., ayant surtout pour mérite de succéder aux Az des de pleine terre.
- 50 Collection de 8 variétés . . . . . 1 25  
51 Variétés en mélange . . . . . 25  
52 100 grammes. 1 "
- p* **BETA** — Poirée à carde  
53 *Cycla* . . . . . 25  
**BLUET**, voir *Centaurea*, page 5.  
**BOUQUET PARFAIT**, voir *Dianthus barbatus*, page 7.
- p* **CALENDULA** — Souci  
54 *officialis Prince d'Orange* . . . . . 25  
55 " *Favorite* . . . . . 40  
Nouveau souci à grandes fleurs doubles d'un jaune soufre clair à panachure blanc crème.
- p* **CALLOPSIS**  
56 *bicolor hybrida* . . . . . 25  
57 *nana marmorata* . . . . . 25
- +c **CAMPANULA MEDIUM** — Campanule Carillon — Canterbury Bell  
58 Variétés simples en mélange . . . . . 25  
59 Variétés doubles en mélange . . . . . 25  
Plantes ornementales employées à la décoration des plates-bandes et des corbeilles.  
60 *macrostyla* . . . . . 40  
Remarquable par la grandeur de ses fleurs, violet veine de rouge.  
61 " *rosea* . . . . . 50  
Nouvelle variété de la précé tente à grandes fleurs rose.  
62 *speculum grandiflorum* . . . . . 25
- p* **CANABIS**  
63 *gigantea* (Chanvre géante) . . . . . 25
- CAPUCINES** — *Tropaeolum majus* — Nasturtium — Kapuziner-Kresse — Grimpantes, voir page 16.  
Variétés naines.  
On forme avec ces magnifiques variétés naines de belles bordures, des corbeilles et des massifs.
- p, b* 64 Collection de 8 variétés . . . . . 1 50  
65 Variétés en mélange . . . . . 25  
66 100 grammes. 1 50  
67 A feuilles dorées . . . . . 25  
68 100 grammes. 2 "
- Feuilles jaunes, fleurs rouge écarlate.  
69 *Caméléon* . . . . . 40  
Touffes compactes, couvertes de fleurs de coloris variés et chantants.  
70 *Impératrice des Indes* . . . . . 25  
Fleurs écarlates, feuillage foncé.  
71 *King Theodor* . . . . . 25  
Brun acajou.  
72 *King of Tom Tumb* . . . . . 25  
Écarlate vif, feuillage pourpre.  
73 *Vésuve* . . . . . 50  
Cette nouvelle variété se recommande par ses grandes fleurs rose saumonées très-vif.  
74 *Yellow* (jaune) . . . . . 25  
75 Hybride de Lobb . . . . . 25  
76 25 grammes. 2 "
- Variétés à fleurs très nombreuses, aux couleurs vives et excessivement variées.
- p* **CARDUUS** — Chardon de Marie  
77 *Marianus* . . . . . 25  
78 *nutans hybridus* . . . . . 50  
Un superbe chardon nouveau, bien ramifié, à nombreuses fleurs d'un coloris rose foncé et d'une multitude de feuilles d'un port très ornemental.
- p* **CENTAUREA**  
79 *Cyanus* (Bluet) . . . . . 25  
80 25 grammes. 1 50  
81 " *flore pleno* . . . . . 30

Par paquet—fr. c.

- p* **CENTAUREA**  
82 *depressa Roi des Bluets* . . . . . 75  
Cette nouveauté sera particulièrement cultivée pour la fleur coupée. Fleur bleue à centre également bien.  
83 *imperialis* . . . . . 40  
Nouveaux hybrides à grandes fleurs odorantes variant du blanc au lilas et du rose au pourpre.  
84 " *flore albo* . . . . . 50  
Nouvelle variété à très grands fleurs blanches très odorantes, excellentes pour la fleur coupée et pour la confection des bouquets.  
85 *odorata* . . . . . 40  
Grande fleur d'un beau bleu clair.  
86 " *aurea* . . . . . 1 25  
Magnifique variété nouvelle à odeur suave, d'un délicat coloris jaune citron, remarquable par la grandeur et la beauté inusitées de ses capitules floraux qui mesurent près de 6 centimètres de diamètre.  
87 " *Caméléon* . . . . . 40  
Grande fleur jaune soufre passant au rose.



*Centaurea odorata* Margaritæ.

- 88 " *Margaritæ* . . . . . 50  
Grande fleur blanc pur, très odorante. Nous recommandons spécialement ces quatre variétés comme d'excellentes plantes pour la fleur coupée et la confection des bouquets.  
89 *suaveolens* . . . . . 25  
A grandes fleurs jaune d'or très odorantes.
- p, b* **CHEIRANTHUS** — Julienne de Mahon — Meerlevkoje  
90 *maritimus* . . . . . 25  
91 25 grammes. 1 "
- 92 " *flore albo* . . . . . 25  
93 25 grammes. 1 25
- p* **CHOU D'ORNEMENT** — Brassica oleracea  
94 Collection de 8 variétés . . . . . 1 25  
95 Variétés en mélange . . . . . 25  
Les choux frisés et panachés sont très remarquables par leur élégant feuillage surtout lorsque les premières gelées ont rendu plus vives leurs teintes et fait ressortir leurs panachures.

- Par paquet—fr. c.
- p** **CHRYSANTHEMUM** — Wucherblume
- 96 *carinatum Caméleon* . . . . . " 25  
 97 " *Dunetti flore pleno* . . . . . " 25  
 98 " " *flore luteo pleno* . . . . . " 25  
 99 " " *hybridum flore pleno* . . . . . " 25  
 100 " " 25 grammes. 2 "
- 101 **Segetum Gloria**. . . . . " 40  
 Variété très élégante, d'un jaune soufre clair à disque et à onglet doré.

- b, c** **CINERARIA**
- 102 *maritima candidissima* . . . . . " 30  
 103 " " 25 grammes. 2 "
- 104 " " *pectinata* . . . . . " 75  
 Belle nouveauté garnie de nombreuses feuilles blanches argentées régulièrement découpées.

Cinénaire maritime *Diamant*.

- 105 " " *Diamant* . . . . . " 50  
 Belle variété pour la formation de hordures, beaucoup plus blanche que les autres variétés.

**COBÆA**, voir page 17.

**CONVOLVULUS** — Winde

- c** 106 *mauritanicus*. . . . . " 40  
 A petites feuilles et fl. bleu foncé formant tapis; excellente var. pour vases suspendus.

- +c** **COREOPSIS**
- 107 *coronata maxima* . . . . . " 25

- c** **COSMUS**
- 108 *bipinnatus grandiflorus albus*. . . . . " 25  
 109 " " *purpureus* . . . . . " 25

- 110 *diversifolius* . . . . . " 40  
 Variété d'un port compacte, fleurs jaunes; très convenable pour bordures ou corbeilles.

**COURGES D'ORNEMENT** — Cucurbita Pepo — Türkenbund — Ornamenta! Gourds, voir p. 17.

- c** **CRÈTES DE COQ** — *Celosia cristata* — Hahnenkamm — Cockscomb

- 111 Collection de 8 variétés . . . . . 1 50  
 112 Variétés en mélange . . . . . " 30

- 113 **A bouquet rouge géante**. . . . . " 50  
 Nouvelle race très ornementale, composée de plusieurs crêtes appliquées les unes à côté des autres de façon à former un bouquet.

**Pyramidales à panache**.

- 114 Variétés en mélange . . . . . " 25  
 115 **Thompsoni, Triomph de l'Exposition** . . . . . " 30

Belle plante d'un port bien uniforme et couverte de beaux panaches cramoisis.

- 116 " *Prestosa* . . . . . 1 "

Très jolie nouvelle espèce à fleurs d'un brillant rouge cramoisi, n'atteignant qu'env. 50 cm. de hauteur; feuilles rouge foncé.

- Par paquet—fr. c.
- c** **CRÈTES DE COQ**
- 117 **Thompsoni magnifica** . . . . . 1 "  
 Superbe nouveauté pyramidale en forme de candélabre, garnie de fleurs serrées de forme conique, et des plus belles couleurs.
- 118 " *nana* . . . . . 1 25  
 Nouvelle variété, la plante atteint tout au plus 40 centimètres de hauteur, elle produit pendant tout l'été de nombreux panaches rouge feu; décorative en massifs et précieuse pour la culture en pots.



Crête de coq pyramidale.

- p** **CYNOGLOSSUM**
- 119 *linifolium* . . . . . " 25

**c** **DAHLIA** — Georgine

**A fleurs simples.**

- 120 *variabilis* . . . . . " 25  
 121 " " 25 grammes. 2 50

- 122 " *striata* . . . . . " 25  
 123 " " 25 grammes. 2 50

- 124 " *colleretta*. . . . . 1 50  
 Ces nouveaux Dahlias possèdent autour du disque une série d'appendices tuyautés, en forme de collerette, qui produisent un grand effet ornemental. Les graines offertes reproduiront environ 60 à 75 plantes de fleurs à collerette.

- 125 " *grandiflora* . . . . . " 50  
 126 " " *à couronne* . . . . . " 50

- Race curieuse, donnant des fleurs très variées de nuances, entourées à la base de chaque pétale d'une couronne ou d'un disque noir.

- 127 " *nana compacta*. . . . . " 50  
 Nouvelle variété comprenant tous les coloris vifs et panachés de la race ordinaire.

- 128 " " *Miniature* . . . . . " 75  
 Cette nouveauté forme de petites touffes de 15 à 20 cm. de hauteur et produit ses fleurs sur des pédoncules de 20 cm. de long. Les coloris varient dans tous les tons propres aux Dahlias à fleurs simples.

**A fleurs doubles.**

- 129 " Variétés en mélange . . . . . " 50  
 130 " " 25 grammes. 5 "

- Graines récoltées sur des var. à très grandes fl.

- 131 " *cactus Juarezi* . . . . . " 50

Par paquet—fr. c.

- c DAHLIA**  
 132 *variabilis cactus nana* . . . . . 50  
 Compacte, ramifiée, se tenant bien, cette race ne dépasse pas (7/8) de hauteur.  
 133 " *Lilliputiens* . . . . . 50  
 Variété à petites fleurs, dont les fleuristes tirent parti pour la confection des bouquets.  
 134 " *Gloria* . . . . . 50  
 Dahlia nouveau ressemblant à une Paquerette. Les coloris sont aussi variés et riches que dans toutes les autres races de Dahlia.
- c DATURA — Stechapfel**  
 135 *fastuosa flore albo pleno* . . . . . 25  
 136 " *violacea flore pleno* . . . . . 25  
 137 *meteloïdes* . . . . . 25



Dianthus salmoneus fl. pl.

- p DIANTHUS — (Éillet — Nelke)**  
 138 *barbatus* (Bartnelke — Sweet Williams) . . . . . 25  
 25 grammes. 1 50  
 139 *Éillet de poète, Bouquet parfait*; superbes variétés.  
 140 " *Cunetti flore pleno* . . . . . 25  
 141 " *Gloire d'Holborn* . . . . . 50  
 Variété supérieure à toutes celles connues jusqu'à ce jour par la perfection de la forme de ses fleurs.  
 142 *sinensis flore pleno* . . . . . 25  
 25 grammes. 2 50  
 143 *Éillet de Chine*; variétés en superbe mélange.  
 144 " *Heddewigi* . . . . . 25  
 145 " *albus Reins de Hollande* . . . . . 40  
 Nouvel Éillet à grandes fleurs simples non laciniées, d'un blanc éblouissant.  
 146 " *stellaris* . . . . . 50  
 Nouvelle var. Les coloris varient par tous les tons propres à cette série d'Éillots.  
 147 " *flore pleno* . . . . . 1  
 La double forme de l'Éillet étoilé. Les fleurs à pétales découpés sont bien doubles et varient dans tous les tons propres à cette série.  
 148 " *nobilis Éillots royaux* . . . . . 50  
 Une nouvelle variété à très grandes fleurs; pétales ondulés et partiellement tournés, bien frangés et laciniés.  
 149 " *diadème flore pleno* . . . . . 50  
 150 " *flore albo pleno* . . . . . 40  
 Nouveauté à fleurs doubles blanches qui sera très appréciée pour bouquets.  
 151 " *laciniatus* . . . . . 25  
 152 " *flore pleno* . . . . . 30  
 153 " *salmoneus* . . . . . 30  
 Fleurs d'un beau saumon vif.

Par paquet—fr. c.

- p DIANTHUS**  
 154 *sinensis Heddewigi salmoneus flore pleno* . . . . . 90  
 Nouvelle variété, fleurs doubles, fleur d'un rouge saumoné très brillant.
- p ESCHSCHOLTZIA**  
 155 *californica grandifl. carminea* . . . . . 25  
 156 " *rosea* à pétales plissés . . . . . 50  
 Variété à fleurs d'une forme particulière, les pétales d'un blanc rosé sont sillonnés et ondulés sur fond jaune de primevère clair.  
 157 " *fl. roseo pleno* . . . . . 50  
 Belle variété nouvelle à boutons rose foncé et à fleurs d'un blanc rose.  
 158 " *fl. albo pleno* . . . . . 40

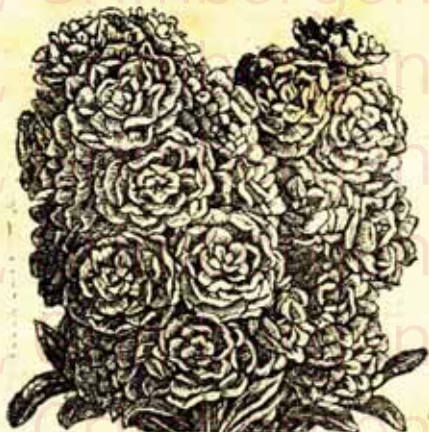

Giroflée d'été à grandes fleurs.

- 159 " *Mandarin* . . . . . 25  
 160 " *fl. roseo* . . . . . 50  
 Variété nouvelle, très élégante et très rustique, une des rares plantes qui viennent bien dans les terrains secs et sablonneux.
- c GAILLARDIA**  
 161 *picta Lorenziana* . . . . . 25  
 162 " . . . . . 25 grammes. 1 50
- c, p GIROFLÉES D'ÉTÉ QUARANTAÎNES (1) — Cheiranthus annuus — Stocks — Sommer-Levköjen.**  
 Les Giroflées d'été quarantaines sont trop connues pour que nous songions à faire valoir ici leurs mérites; la diversité des coloris de leurs fleurs et le doux parfum qu'elles exhalent les recommandent suffisamment.  
 163 Collection de 12 variétés . . . . . 2 50  
 164 Variétés en mélange . . . . . 50  
 165 " . . . . . 25 grammes. 7 50
- b Victoria nain à bouquets.**  
 166 Collection de 6 variétés . . . . . 1 50  
 167 Variétés en mélange . . . . . 50  
 Chaque plante forme un véritable bouquet.  
**A grandes fleurs.**  
 168 Collection de 12 variétés . . . . . 2 50  
 169 Variétés en mélange . . . . . 50  
 170 " . . . . . 25 grammes. 7 50  
 Nous ne saurions trop recommander ces magnifiques variétés aussi bien aux amateurs qu'aux fleuristes. Leurs fleurs sont très larges, bien et gées sur de longs rameaux.

(1) Les paquets des collections contiennent environ 100 graines et ceux du mélange environ 200. Cette observation s'applique à toutes les variétés de Giroflées.

- Par paquet—fr. c.
- c. p. GIROFLÈES D'ÉTÉ QUARANTAINES**
- 171 *Triomphe* . . . . . " 50  
Splendide variété à très grandes fleurs doubles carmin pourpre brillant.  
**Remontante de Dresde.**
- 172 Collection de 8 variétés . . . . . 2 "
- 173 Variétés en mélange . . . . . " 50  
Cette nouvelle race de Giroflée est absolument remarquable et précieuse pour bouquets. Les plantes forment de belles pyramides, leurs fleurs sont grandes, très pleines, bien étagées sur de longs rameaux.
- 174 **blanche géante** . . . . . " 50  
Superbe variété à longs épis, couverte de fleurs très grandes et très doubles. Cette belle Giroflée est d'une grande valeur pour les bouquetiers.
- 175 *Princesse Alice, blanc* . . . . . " 75  
La floraison commence en juin et continue sans interruption jusqu'à l'automne. Nous recommandons cette variété spécialement pour la fleur coupée.
- +c GIROFLÈES D'AUTOMNE — Cheiranthus autumnalis — Herbst-Levkojen**
- 176 Collection de 8 variétés . . . . . 2 25
- 177 Variétés en mélange . . . . . " 50  
Semées en même temps que les *G. d'été*, les *G. d'automne* regarnissent jusqu'aux gelées les parterres occupés d'abord par les premières.  
**Variétés anglaises**
- 178 *London Market Scarlet* (rouge) . . . . . " 50
- 179 " " *White* (blanc) . . . . . " 50
- 180 " " *Violet* (violet) . . . . . " 50  
Cultivées pour leur floraison printanière par les jardiniers anglais qui fournissent le marché.
- +c GIROFLÈES D'HIVER — Cheiranthus incanus — Winterstocks — Winter-Levkojen**
- 181 **Naines à grandes fleurs roses** . . . . . " 50  
Excellentes pour culture en pots pour le marché.
- 182 *Givre d'Elberfeld* . . . . . " 50  
Couleur cramoisi feu très vif, excellente pour bouquets et pour la culture en pots.  
**Cocardeaux.**
- 183 Collection de 6 variétés . . . . . " 50
- 184 Variétés en mélange . . . . . " 50  
D'un port pyramidal, ces Giroflées sont surtout remarquables par leur rameau central allongé et très-journé; on les cultive le plus souvent en pots où elles fleurissent richement, au printemps.
- 185 **Boule de neige** . . . . . " 50  
Variété à fleurs larges d'un blanc très pur, ne s'élevant pas à plus de 20 à 25 cm. de haut.
- 186 **Rouge sang** . . . . . " 50  
Variété à fleurs très larges; excellente pour cultiver en pots et pour bouquets.  
**Impériales à grandes fleurs.**
- 187 Collection de 8 variétés . . . . . 2 50
- 188 Variétés en mélange . . . . . " 50  
Fleurissent deux fois l'an et les rameaux de fleurs sont nombreux, assez courts, compactes; elles sont arborescentes et se conservent pendant plusieurs années.
- 189 *Empress Elisabeth* . . . . . 1 "  
Magnifique variété; grandes fleurs rose ombré et carminé. Ce se à une plante admirable pour potées et pour couper.
- 190 **Victoria blanc** . . . . . " 50  
Variété remontante, fleurit depuis juin jusqu'en automne; excellente pour bouquets.
- + GIROFLÈES RAVENELLES — Cheiranthus Cheri — Goldlack — Wallflowers**
- A fleurs simples.**
- 191 Collection de 6 variétés . . . . . 1 25
- Par paquet—fr. c.
- + GROFLÈES RAVENELLES**
- 192 Variétés en mélange . . . . . " 25
- 193 *Goliath* . . . . . " 75  
Nouv. le variété formant des buissons nains; grandes fleurs d'un rouge foncé noirâtre.  
**En arbre à fleurs doubles.**
- 194 Collection de 6 variétés . . . . . 2 "
- 195 Variétés en mélange . . . . . " 50  
**Naines à fleurs doubles.**
- 196 Collection de 6 variétés . . . . . 2 "
- 197 Variétés en mélange . . . . . " 50  
Les *Giroflées Ravenelles*, à fleurs doubles, sont le principal ornement des jardins au printemps; excellente plante pour plates-bandes et pour former des corbeilles ou pour border les massifs d'arbustes, dans les grands jardins paysagers.
- p. GODETIA**
- 198 *Amœna alba* . . . . . " 40
- 199 *gloriosa* . . . . . " 25
- 200 " *carminæ aurea* . . . . . " 30  
Fleurs carmin foncé, chaque feuille est entourée d'un large bord jaune tendre.
- 201 *Lady Satin* . . . . . " 25
- 202 *Rosamonde* . . . . . " 50  
Nouveauté à grandes fleurs d'un rose clair brillant, coloris qui n'existait pas jusqu'ici dans les Godetias.
- 203 *Schaminii grandiflora rosea* . . . . . " 50  
Nouveauté à fleur rose carné double, se reproduisant franchement de semis.
- GUEULES DE LION, v. Mustier, p. 9.**
- p. GYPSOPHILA — Gypskraut**
- 204 *elegans* . . . . . " 25
- 205 " " " 25 grammes. 1 25
- 206 " *alba* . . . . . " 75  
Variété à fleurs blanc de neige, particulièrement propre à la confection des bouquets.
- b. 207 muralis** . . . . . " 25
- c. HELIANTHUS — Soleil — Sonnenblume**
- 208 **annuus fol. aur. var.** . . . . . " 25
- 209 *cucumerifolius Orion* . . . . . " 25
- 210 " **flore pleno** . . . . . " 40  
Nouvelle forme à fleurs doubles qui sont d'une grande valeur pour bouquets.
- 211 **californicus ins gnis fl. pleno** . . . . . " 25
- HELICHRYSUM, v. Immortelles, p. 8.**
- +c HÉLIOTROPES DU PÉROU — Heliotropium peruvianum**
- Une des plus précieuses plantes d'ornement, à odeur très agréable; convient particulièrement à la confection des bouquets et pour la culture en pots.
- 212 Collection de 6 variétés . . . . . 1 50
- 213 Variétés en mélange . . . . . " 25
- 214 **Variétés géantes** . . . . . " 40  
Variété nouvelle à fleurs atteignant souvent 50 cm. de largeur. Ces fleurs sont très odorantes et bien variées de coloris.
- b. p. IBERIS — Candytuft — Schleifenblume**
- 215 *amara* (Thlaspi) . . . . . " 25
- 216 *coronaria princeps* . . . . . " 40  
Port nain, produisant de fortes hampes de fleurs blanc pur.
- 217 *Petit Prince* . . . . . " 50  
Variété nouvelle d'un port tout nain; à grandes fleurs blanc pur.
- 218 *umbellata carnea* . . . . . " 25
- 219 " *formosa* . . . . . " 25
- c. IMPATIENS**
- 220 *glandulifera* . . . . . " 25
- p. IMMORTELLES à grandes fleurs doubles — Helichrysum monstrosum fl. pl. — Strohhlmne — Everlasting**
- L'immortelle annuelle fleurit abondamment tout l'été; ses fleurs portées sur de longs pé-

Par paquet—fr. c.

- p** **IMMORTELLES**  
 donoules se conservent parfaitement lorsqu'elles sont coupées avant leur complet épanouissement.
- 221 Collection de 6 variétés . . . 1 50  
 222 Variétés en mélange . . . " 25  
 223 " 25 grammes. 2 "
- Variétés naines.
- 224 Collection de 6 variétés . . . 1 25  
 225 Variétés en mélange . . . " 25  
 226 " 25 grammes. 2 "
- JULIENNE DE MAHON**, v. *Cheiranthus maritimus*, page 5.
- LATHYRUS odoratus**, voir *Pois de senteur*, page 5-13.

- b, p** **LEPTOSIPHON**
- 227 aureus . . . . . " 25  
 228 roseus . . . . . " 25
- p** **LINARIA** — Toadflax — Frauenflachs
- 229 marocana hybrida . . . . . " 25  
 230 Hendersoni ericoïdes. . . . . " 25
- p** **LINUM** — Lin — Flax — Flachs
- 231 grandiflorum. . . . . " 25  
 232 " 25 grammes. 1 50



Lobelia erinus compacta.

- c** **LOBELIA**
- 233 cardinalis *Queen Victoria* . . . " 75  
 Variété à fleur d'un rouge foncé vif; ses tiges, sont teintées de rouge.
- 234 erinus tricolor *Colibri* . . . . . " 50  
 Nouvelle variété à fleurs rose lilacé à oeil blanc, maculé de rouge carmin.
- 235 " *Perroquet*. . . . . " 50  
 Variété nouvelle à fleurs bleu foncé à oeil blanc, maculé carmin.
- b** 236 " *Empereur Guillaume*. . . . . " 40  
 Grandes fleurs bleu clair.
- 237 " *Bamoud's Perpetual*. . . . . " 30  
 Variété à fleur d'un bleu d'outremer à oeil blanc.
- 238 " *Prina Donna* . . . . . " 40  
 Fleurs rouge brun.
- 239 " *speciosa (Crystal Palace)*. . . . . " 30  
 Grandes fleurs d'un bleu foncé, à oeil blanc.
- 240 " *compacta Goldelse* . . . . . " 50  
 Variété à feuillage doré et à fleurs bleu de ciel.
- 241 " " *Perle blanche* . . . . . " 50  
 242 " " *Perle bleue* . . . . . " 50  
 Deux variétés dressées, compactes, formant une petite boule couverte de fleurs bleues ou blanches; excellente pour bordures, potées et mosaïques.

Par paquet—fr. c.

- +b** **LOBELIA**
- 243 erinus speciosa compacta  
*White Gem*. . . . . " 30  
 A grandes fleurs blanc pur.
- 244 " " *Crystal Palace* . . . . . " 40  
 A grandes fleurs bleu d'outremer.
- 245 " " *superba* . . . . . " 40  
 A grandes fleurs pourpre violacé foncé à oeil blanc pur.
- 246 " " *Belle de Marny* . . . . . " 40  
 Jolie variété, formant des touffes très régulières, fleurs très grandes bleu foncé à centre blanc.  
 Toutes les variétés de *L. erinus compacta* sont de belles plantes naines pour culture en pots, pour bordures et pour mosaiculture.
- 247 *ramosa nana*. . . . . " 25
- p** **LUNARIA** — Monnaie du Pape
- 248 biennis . . . . . " 25  
 249 " fol. variegatis . . . . . " 40
- p** **LUPINUS** — Lupin — Wolfsbohne
- 250 albo-coccineus . . . . . " 25  
 251 Cruikshanki . . . . . " 25  
 252 nanus . . . . . " 25
- c** **LYCHNIS**
- 253 Haageana . . . . . " 25
- p** **MALOPE** — Mauve
- 254 grandiflora . . . . . " 25
- p** **MALVA**
- 255 crispa . . . . . " 25  
 256 mauritanica . . . . . " 25
- +c** **MATRICARIA**
- 257 eximia *Boule d'or* . . . . . " 30  
 Touffes compactes, fleurs formant une boule d'un beau jaune d'or.
- 258 " *Boule de neige* . . . . . " 40  
 Nouvelle variété, à fleurs très doubles d'un beau blanc pur;
- c** **MESEMBRYANTHEMUM** — Glaciale — Eiskraut — Ice Plant
- 259 cordifolium variegatum . . . . . " 50  
 260 cristallinum . . . . . " 25  
 261 tricolor . . . . . " 25
- c** **MIMULUS**
- 262 cardinalis . . . . . " 30  
 263 cupreus grandiflorus. . . . . " 40  
 Mélange de variétés à grandes corolles tigrées.
- 264 moschatus (*Muschuspflanze*) . . . . . " 40  
 La petite plante à musc qu'on voit à toutes les fenêtres.
- 265 quinquevulnerus maximus. . . . . " 40  
 Mélange de variétés à grandes fleurs à cinq macules.
- MIRABILIS jalapa**, voir *Belle de nuit*, page 5.
- p** **MUFLIERS à grandes fleurs** — Antirrhinum majus — Löwenmaul
- 266 Collection de 8 variétés . . . . . 1 50  
 267 Variétés en mélange . . . . . " 50  
 268 " 25 grammes. 2 "  
 269 *Reine des Fées* . . . . . " 40  
 Variété nouvelle, fleurs tricolores, c'est-à-dire orange doré, rose feu et blanc.
- b** **Variétés naines.**
- 270 Collection de 6 variétés . . . . . 1 56  
 271 Variétés en mélange . . . . . " 25  
 272 " 25 grammes. 2 "  
 273 *Prince noir* . . . . . " 40  
 Nouvelle variété, fleurs pourpre noir foncé.
- 274 *Soleil d'or* . . . . . " 50  
 Nouveau Muffier à feuillage jaune canari vif, fleurs d'un blanc rosé striées de carmin. Excellente pour bordures.

Par paquet—fr. c.  
**+c MYOSOTIS DES ALPES.** *M. alpestris.*  
 Alpen-Vergissmeinnicht, Forget-me-not

Les *Ne m'oubliez pas* des Alpes ont de belles plantes bisannuelles, propres pour la décoration d'avr. à juin) des corbeilles et des plates-bandes.

- A grandes fleurs**  
 275 Collection de 3 variétés . . . 1 25  
 276 Variétés en mélange . . . 25  
 277 " " 25 grammes. 3 "

**Victoria nains.**  
 Grandes fleurs, excellentes pour plates-bandes ou massifs et aussi pour culture en pot.

- 278 Collection de 3 variétés . . . 1 50  
 279 Variétés en mélange . . . 40  
 280 *alpestris grandiflora gracilis* . . . 40  
 Cette nouveauté forme des touffes compactes qui se couvrent de fleurs blanc de neige.  
 281 " " *Elisa Fontrobert* . . . 30  
 282 " " 25 grammes. 3 "



Myosotis des Alpes.

- 283 *dissitiflora* . . . " 40  
 A très grandes fleurs bleues; le meilleur pour fournir des rameaux pour la coupe.  
 284 " *flore albo* . . . " 50  
 Variété aussi méritante que la précédente, le plus beau des Myosotis blancs.  
 285 *palustris semperflorens* . . . " 40  
 Variété à longue et abondante floraison; grandes fleurs bleu de ciel.  
 286 " " *Le César* . . . " 50  
 Cette nouveauté est la plus belle des *M. palustris*; fleur bien azurée, plus grande que celle de la variété précédente.

**c NEMESIA**  
 287 *strumosa grandiflora*. . . " 30  
 288 " " *nana compacta*. . . " 40

**b, p NEMOPHILA**  
 289 *discoïdalis* . . . " 25  
 290 *insignis*. . . " 25  
 291 *maculata* . . . " 25

**c NICOTIANA - Tabakspflanze - Tobacco**  
 292 *affinis* . . . " 25  
 Fleurs blanches d'un parfum délicieux.  
 293 *colossea* . . . " 50  
 Variété d'un port robuste, atteignant dans le courant d'une saison plus de 2 m. de hauteur.  
 294 *sylvestris* . . . " 25

**+c OEILLETS — Dianthus caryophyllus — Topfnelken — Carnations**

- 295 **Remontants perpétuels** . . . 1 "  
 Race à fleurs très doubles, remarquable par sa rusticité, précocité et tenue, sa vivacité de coloris et sa durée de floraison.  
 296 " " **géants** . . . 1 25  
 Très grandes fleurs doubles de 4 à 6 cm. de diamètre et de coloris variés.

Par paquet—fr. c.

**+c OEILLETS**

- 297 **Remontants perpétuels blancs** 1 50  
 Fleurs très grandes d'un blanc de neige; se reproduit fidèlement de semis; excellente var. pour bouquets.

- 298 " " **jaunes** . . . 2 "  
 Cette nouvelle race d'œillet remontant jaune est de toute beauté et d'une grande richesse de coloris.

Les divers Œillets remontants perpétuels sont à tiges verticales et fleurissent six mois après le semis.



Œillets remontants.

- 299 **Remontants géants de Nice** . 2 50  
 Nouveauté. Sélection particulière de variétés à fleurs énormes et aux coloris les plus riches et les plus variés à fleurs doubles. Cette race fleurissant six mois après le semis, est surtout excellente pour la fleur coupée en raison de ses grandes tiges et de son abondante floraison.  
 300 **Marguerites**. . . " 75  
 Race d'une précocité extraordinaire.

- 301 " " **nains doubles** . . . 1 "  
 A tiges très nombreuses et à grandes fl. aussi variées de coloris que dans la race ordinaire.  
 302 " " **géants** . . . 1 "  
 Nouveauté à très grandes fleurs dans les couleurs les plus vives.

- 303 " " **blanc pur**. . . " 1 "  
 Variété d'un très grand mérite pour les jardins fleuristes.

- 304 " " **à fleurs jaunes** . . . 1 50  
 Nouvelle variété de nuance jaune très variée, excellente pour bouquets.

- 305 " " **Malmaison** . . . 1 25  
 Très belle amélioration de l'œ. *Marguerites*; c'est une race perfectionnée dont les fleurs égales en grandeur celles des *œ. Malmaison*.

Les divers Œillets Marguerites semés en février fleurissent au mois de juillet. de poète, v. *Dianthus barbatus*, p. 7. de Chine, v. *Dianthus sinensis*, p. 7. d'Inde, voir *Tagetes erecta*, page 15.

**+c ONOPORDON**

- 306 **bracteatum** . . . 1 "  
 Nouvelle plante bisannuelle très ornementale à feuilles grandes, épineuses, d'un blanc argenté très remarquable. Les tiges florales dressées, sont très robustes et rameuses; fleurs d'un lilas pourpré. Très belle pl. à feuillage ornemental pour isoler ou grouper sur les pelouses.

Par paquet—fr. c.

- c **OXALIS** — Sauerkleee  
 307 *corniculata fol. atropurpureis* " 30  
 p **PAPAVER** — Pavot — Poppy — Mohn  
 308 *alpinum album* . . . . . " 40  
 309 " " *luteum* . . . . . " 25  
 310 " " *roseum* . . . . . " 40  
 311 " " *laciniatum* . . . . . " 75  
 Variétés nouvelles, fleurs finement frangées dans les coloris blanc, jaune, rose et orange. Belles plantes bisannuelles fleurissant la première année de semis; propres à la décoration des corbeilles et des plates bandes; fleurissent de mai à juin.  
 312 *lavignatum compactum* . . . . . " 50  
 Nouveau pavot nain à fleurs écarlate foncé brillant, entourées d'une bordure blanche.  
 p **PAVOTS doubles** — Papaver somniferum flore pleno — Poppy — Mohn  
 313 Collection de 8 variétés . . . . . 1 50  
 314 Variétés en mélange . . . . . " 25  
 315 " " 25 grammes. 1 25  
**Coquelico's doubles.**  
 316 Collection de 6 variétés . . . . . 1 25  
 317 Variétés en mélange . . . . . " 25  
 318 " " 25 grammes. 1 25  
 319 " " nains du Japon . . . . . " 40  
 Variété nouvelle, à fleurs bien doubles et de coloris très variés.  
 320 *Shirley nain* . . . . . " 50  
 Nouveauté d'un grand mérite. Les plantes de ce Coquelicot nain, formant des buissons touffus, donnent d'abondantes fleurs simples à pétales arrondis. D'une grande diversité de couleurs, qui varie du chamois et rose à l'écarlate et orange tantôt unicolores, tantôt marginées de blanc.  
 +c **PENSÉES ANGLAISES** — Viola tricolor maxima - Stiefmütterchen - Pansy  
 321 Collection de 6 variétés . . . . . 1 50  
 322 Variétés en mélange . . . . . " 40  
 323 " " 25 grammes. 4 "  
**A grandes fleurs géantes**  
 (Variétés Trimardeau).  
 324 Collection de 6 variétés . . . . . 2 50  
 325 Variétés en mélange . . . . . " 50  
 326 " " 25 grammes. 5 "  
 Jusqu'à ce jour, c'est la seule race qui ait atteint les proportions énormes qu'elle possède; coloris les plus variés et à macules admirablement arquées.  
 327 *Boucharlat* . . . . . " 75  
 Fleurs grandes à macules larges et dessinées sur le fond clair des pétales  
 328 *Madame Perret* . . . . . 1 "  
 Race superbe à grandes fleurs bordées, marginées, avec des tons variés passant par toute la gamme des rouge, rose clair et foncé, de rouge liseré de blanc et violet foncé.  
 329 *Germania* . . . . . 1 "  
 Nouveauté. Les pétales des fleurs géantes à cinq macules sont ondulés et frangés sur le bord.  
 330 *Goliath géant* . . . . . 1 50  
 Cette précieuse nouveauté a un port vigoureux. Les tiges sont raides et droites, portant les fleurs au dessus des feuilles. Les fleurs sont énormes de toutes couleurs, chaque feuille des fleurs est ornée d'une grande tache foncée. Par suite de leur bord frangé et ondulé les fleurs ont presque l'apparence des ombelles.  
 331 *Odier* . . . . . " 60  
 Magnifique Pensée à grandes fleurs maculées.  
 332 *Bugnot* . . . . . " 60  
 Grandes fl. ornées de très grandes macules.  
 333 *Président Carnot* . . . . . " 75  
 Fleurs très grandes, pourpre violet velouté largement bordé de blanc et de jaune.  
 334 *Non plus ultra* . . . . . " 75  
 Superbe mélange et le plus riche qui soit annoncé; composé de toutes les variétés de Pensées et contenant les plus précieuses en grande majorité.

Par paquet—fr. c.

- +c **PENSÉES ANGLAISES**  
 335 *de fantaisie* . . . . . " 50  
 Variétés striées et irrégulièrement maculées.  
 336 *Lord Beaconsfield (Demi-deuil)* " 50  
 Fleur violet foncé passant au bleu.  
 337 *Blanc pur* . . . . . " 50  
 338 *Bleu d'azur* . . . . . " 40  
 339 *Roi des Noirs* . . . . . " 40  
 340 *Jaune pur* . . . . . " 50  
 341 *Parisiennes* . . . . . " 60  
 Variétés à très grandes macules, d'un coloris riche et brillant.



Pensée à grandes fleurs.

- c **PENTSTEMON** — Bartfaden  
 342 *gentianoides grandiflorus* . . . . . " 30  
 Variétés à fleurs très grandes, en mélange.  
 343 " " *gloxinoides* . . . . . " 40  
 Superbe amélioration de la précédente; fleurs très grandes et très larges de coloris excessivement variés.  
 c **PERILLA**  
 344 *nankinensis* . . . . . " 25  
 345 " " 25 grammes. 1 50  
 346 " " *microphylla compacta* . . . . . " 25  
 347 " " 25 grammes. 2 "  
 c **PETUNIA**  
 348 *hybrida compacta Adonis* . . . . . " 40  
 Port compacte, coloris carmin foncé à reflet bleuâtre, gorge presque blanc pur.  
 349 " " *nana* . . . . . " 50  
 Variété superbe à fleurs rose vif brillant. Pour massifs et plates-bandes.  
 350 " " *blanc pur* . . . . . " 50  
 Nouveauté se couvrant de nombreuses fleurs qui se succèdent durant tout l'été.  
 351 " " *Belle Etoile* . . . . . " 40  
 Magnifique variété à grandes fleurs striées et étoilées.  
 352 " " *Le Diadème* . . . . . " 40  
 Superbe variété à fleurs blanches et panachées de carmin vif.

Par paquet—fr. c.

## c PETUNIA

- 353 *hybrida grandiflora* . . . . . " 50  
Superbe mélange de toutes les variétés à grandes fleurs.
- 354 " " *maxima* . . . . . " 75  
Superbe race à fleurs extrêmement grandes, à très large gorge; coloris excessivement variés.
- 355 " " *superbissima* . . . . . " 75  
Très grandes fleurs à large gorge. Ce *Petunia* est tout ce que l'on peut rencontrer de plus beau et de plus varié comme nuance.
- 356 " " *fimbriata* . . . . . " 75  
Superbe mélange de toutes les variétés à grandes fleurs frangées.
- 357 " " " *Miranda* . . . . . " 1 25  
Nouveauté d'un riche coloris rose intense changeant en écarlate vers la gorge; nuances très brillantes d'un grand effet en massifs.



Petunia hybrida grandiflora flore pleno.

- 358 " " " *superbissima* . . . . . 1 "  
Graines récoltées sur des plantes à grandes fleurs frangées, choix extra.
- 359 " " " *cœrulea* . . . . . 1 25  
Variété nouvelle à grandes fleurs frangées remarquable par son coloris bleu d'acier veiné.
- 360 " " *compacta azalœfl. albo pl.* 1 25  
Nouveauté à fleurs doubles blanc de neige, semblant à s'y méprendre les plus belles fleurs d'Azalées.
- 361 " " *Die Braut* . . . . . 1 25  
Même var. nouvelle que la précédente mais à fleurs blanc maculé rouge doubles.
- 362 " " *nana multiflora fl. pl.* . . . . . 1 "  
Charmants petits buissons couverts de fleurs doubles très variées.
- 363 " " *rose et blanc* . . . . . 1 50  
Nouveauté à fleurs rose vif strié de blanc; doubles.
- 364 " " *Rosa Bonheur* . . . . . 1 25  
Splendide nouveauté à fleurs roses doubles.
- 365 " " *rosea perfecta* . . . . . 1 50  
Variété naine n'atteignant que 10 à 15 cm. de hauteur; fleurs grandes doubles frangées d'un rose très vif.
- 366 " " *grandiflora flore pleno* . . . . . 1 25  
Mélange de variétés à grandes fleurs doubles.
- 367 " " *maxima fl. pl.* . . . . . 1 50  
Race nouvelle produisant des fleurs doubles énormes de 11 à 13 cm. de diamètre et variant dans tous les coloris propres aux *Petunias* à grandes fleurs.

Par paquet—fr. c.

## c PETUNIA

- 368 *hybrida grandifl. fimbriata fl. pl.* 1 50  
Mélange de variétés à grandes fleurs doubles frangées.
- 369 " " " *cœrulea fl. pl.* . . . . . 1 50  
Nouvelle variété à grandes fleurs doubles frangées bleu d'acier veiné.
- 380 " " " *écarlate rosé* . . . . . 1 50  
Coloris remarquable parmi les *Petunias* à grandes fleurs doubles frangées, d'un écarlate rose brillant.  
N. B. Lors du repiquage des *P.* doubles, il est important de ne pas rebouter les plants qui paraîtraient chétifs et délicats car c'est généralement parmi ceux-ci que l'on trouve les plus beaux à fleurs pleines.
- N. B. Toutes nos graines de variétés de *Petunia* à grandes fleurs doubles proviennent de plantes fécondées artificiellement et cultivées en pots; le semis des variétés donne environ 40 % de fleurs simples.



Phlox de Drummond à grandes fleurs.

c PHLOX DE DRUMMOND — Phlox Drummond — *Flammenblume*

- 371 Collection de 8 variétés . . . . . 1 50  
372 Variétés en mélange . . . . . 25  
373 " " " 25 grammes. 2 50

## A grandes fleurs.

Variétés remarquables par la grandeur des fleurs qui ont, ainsi que les bouquets, des dimensions doubles de celles des anciennes variétés.

- 374 Collection de 8 variétés . . . . . 2 "  
375 Variétés en mélange . . . . . 30  
376 " " " 25 grammes. 3 "

## b Naïns.

- 377 Collection de 8 variétés . . . . . 2 "  
378 Variétés en mélange . . . . . 40  
Fleurs aussi grandes que dans les variétés précédentes, mais d'un port nain et compacte.

c PHYSALIS — Cape-Gooseberry — *Judenkirsche*

- 379 *Franchetti* . . . . . " 40

Fruits de la grosseur d'une cerise et enfermés dans un énorme calice passant du jaune pâle au rouge orange vif.

p PIEDS D'ALOUETTE — *Delphinium ajacis* — *Rittersporn* — *Larkspur*

- Élevés.  
380 Collection de 8 variétés . . . . . 1 50  
381 " " " 25 grammes. 1 25



Par paquet—fr. c.

**PIEDS D'ALOUETTE**

- Nains à fleurs de Jacinthes.  
 382 Collection de 8 variétés . . . 1 25  
 383 Variétés en mélange . . . " 25  
 384 " " 25 grammes. 1 25

**POIS DE SENTEUR** — Lathyrus odoratus

- Wohlriechende Wicke, variétés grimpances, voir page 17.  
 Variétés naines (Cupidon).  
 385 *Blanc* . . . . . " 50  
 386 *Boreatton* . . . . . " 75  
*Fleur très large. Étendard lie-de-vin veiné, ailes mauve lavé de rose, carène rayée de violet.*  
 387 *Comtesse de Radnor* . . . . . " 60  
*Fleur énorme, feu centré lavé de rose tendre au centre; de beaucoup d'effet.*  
 388 *rose* . . . . . " 50  
*Fleur à étendard rose vif et ailes blanc pur.*



*Pyrethrum partheniifolium aureum selaginoides.*

**Pois de senteur nains.**

- 389 *Alice Eckford* . . . . . " 75  
*Étendard blanc crème flammé rose carné; ailes blanc d'argent teinté rose au centre.*  
 390 *Beauté* . . . . . " 60  
*Fl. à étendard rose pâle; ailes rose carmin.*  
 391 *Primrose* . . . . . " 50  
*Fl. d'un coloris jaune pâle très agréable.*  
 392 Variétés en mélange . . . . . " 40  
*Les variétés de Pois de senteur nain n'atteignent que 15 centimètres de hauteur sur 30 centimètres de diamètre. A recommander pour faire de jolis massifs et spécialement pour la culture en pots.*

**POLYGONUM** — Persicaire — Knöterich

- 393 orientale . . . . . " 25  
 394 - pumifum . . . . . " 25  
 395 - album . . . . . " 25

**POURPIER** — Portulaca

**A grandes fleurs simples.**

- Les charmantes variétés de Pourpier d'ornement n'épanouissent bien leurs fleurs qu'en plein soleil. Ce sont des plantes et liées en rosette, excellentes pour bordures et corbeilles.  
 396 Collection de 8 variétés . . . 1 50  
 397 Variétés en mélange . . . . . " 25  
 398 " " 25 grammes. 2 50

Par paquet—fr. c.

**POURPIER**

**A grandes fleurs doubles.**

Le Sémis de Pourpier à fleurs doubles donne toujours une certaine quantité de plantes à fleurs simples.

- 399 Collection de 8 variétés . . . 2 " 40  
 400 Variétés en mélange . . . . . " 40

**PYRETHRUM** — Bertramwurz

- 401 *partheniifolium aureum* (Golden Feather) . . . . . " 25  
 25 grammes. 3 -  
 402 " " *crispum* . . . . . " 40  
*Feuillage doré, finement découpé, formant boule compacte d'une régularité parfaite.*  
 404 " " *laciniatum* . . . . . " 25  
 405 " " *selaginoides* . . . . . " 40  
*Plante à fleurs naines et plus compacte que le P. partheniifolium aureum. à feuillage d'un beau jaune d'or.*  
 406 " *glaucum* . . . . . " 30  
*Cette plante convient aux mêmes usages que le P. à feuilles dorées; la couleur du feuillage est blanchâtre au lieu de jaune.*

**REINES MARGUERITES** (1) — *Aster sinensis* — *Astern*

On forme avec toutes les *Reines Marguerites* des corbeilles et des massifs d'une rare élégance; par leur port gracieux et la diversité de coloris de leurs fleurs, elles redonnent aussi beaucoup d'effet dans les plates-bandes ou en bordures.

**Pyramidales Trauffaut.**

Magnifique variété vigoureuse, à ramifications allongées et portant des fleurs volumineuses de la plus grande perfection en forme de Pivoines doubles; de premier mérite pour bouquets, corbeilles et garnitures d'appartement.

- 407 Collection de 12 variétés . . . 2 50  
 408 Variétés en mélange . . . . . " 50  
 409 " " 25 grammes 3 50  
 410 *Surprise* . . . . . " 50

Une nouveauté surprenante. Tandis que la plupart des fleurs sont chamées, il y a sur la même plante des fleurs d'un coloris parfaitement rouge carmin.

**Victoria.**

Excellente race d'un port ferme, d'une hauteur moyenne, se ne contredit l'une des plus belles; les fleurs en sont très-grandes, parfaitement imbriquées, et sont portées sur de solides pédoncules.

- 411 Collection de 12 variétés . . . 2 50  
 412 Variétés en mélange . . . . . " 50  
 413 " " 25 grammes. 3 50

**Victoria géante blanche.**

Plus vigoureux que *R. M. Victoria*, cette nouvelle variété produit des fleurs énormes d'un blanc pur.

**Comète géante.**

Variété ressemblant bien aux *Chrysanthèmes japonais*; fleurs de dimensions énormes, et de premier mérite pour les bouquets ou garnitures d'appartement, mais pas pour corbeilles ou plates bandes.

- 415 Collection de 8 variétés . . . 2 " 50  
 416 Variétés en mélange . . . . . " 50  
 417 " " 25 grammes 3 50  
 418 *Plume d'outreuche blanche* . . . " 75

Nouvele variété très-bonne en forme de candélabre, fleurs très grandes à pétales très légers et très légers; de premier mérite pour les bouquets et garnitures d'appartement.

**La Dame**

Fleurs se trouvant sur des pédoncules menus, longs et élancés, floraissent pour ainsi dire continuellement; précieuse pour la fleur coupée.

(1) Les paquets des collections contiennent environ 100 graines et ceux des mélanges environ 200. Cette observation s'applique à toutes les variétés de Reines Marguerites.

Par paquet—fr. c.

**REINES MARGUERITES**

- 419 Collection de 3 variétés . . . 1 "
- 420 Variétés en mélange . . . 50
- Naines Chrysanthèmes.**  
Race tardive, très-ramifiée et à très-grandes fleurs, dont l'ensemble simule un bouquet d'une symétrie parfaite; elle est excellente pour bordures et pour culture en pots, les branches inférieures retombant et cachant le vase.
- 421 Collection de 12 variétés . . . 2 50
- 422 Variétés en mélange . . . 50
- 423 25 grammes. 3 50

Reine Marguerite: *Plume d'autruche.*

- b**
- Naines couronnées imbriquées.**
- 424 Collection de 4 variétés . . . 1 25
- 425 Variétés en mélange . . . 50
- Magnifique race, très robuste, de 50 cm. de hauteur; excellente plante de marché.
- Naines Triomphe.**
- 426 Variétés en mélange . . . 50
- N'atteint que 10 cm. de hauteur; rempli sera parfaitement les autres espèces, pour bordures, plates-bandes et pots.
- Naines Comète Perfection.**
- 427 Blanche . . . 50
- Nouvelle variété qui fleurit dans les premiers jours de juillet. D'une grande valeur pour bordures et pour la culture en pots.
- 428 naine *Roi Humbert* . . . 1 "
- En obtenant cette nouveauté nous croyons avoir atteint à la perfection dans la classe de *R. M. Comète naine*. Elle porte de magnifiques fleurs globuleuses blanches sur du vrai type Comète à longs pétales, mais d'une grosseur extraordinaire.

**p. b RESEDA — Mignonette**

- 429 odorata grandiflora améliorée. . . 25
- 430 25 grammes. 1 25
- 431 " " pyramidalis . . . 50
- 432 25 grammes. 4 "
- Race superbe que nous avons sélectionnée spécialement en vue de la production hivernale des fleurs coupées, et que nous recommandons pour sa générosité et la grosseur de ses épis.
- 433 " " *Goliath* . . . 50
- Nouvelle variété; fleurs très larges d'un rouge vif foncé, excellente pour culture en pot.
- 434 " " *monstruosa Reine d'Orange* . . . 75
- Nouvelle variété, fleurs individuelles très grandes et d'un orange vif. Très propre à faire de belles poëes.

Par paquet—fr. c.

**p. b RESEDA**

- 435 odorata grandiflora *Machet* . . . 40
- 436 25 grammes. 3 50
- Variété par excellence pour culture en pot; très gros épis de fleurs rougeâtres.
- 437 " " *Jaune d'or* . . . 40
- 438 25 grammes. 3 50
- Variété bien fixée du *R. Machet* à grandes fleurs jaune d'or.

*Reseda odorata grandiflora Rubin.*

- 439 odorata grandiflora *Machet Rubin* . . . 40
- Variété à belles panicules d'un rouge luisant, coloris entièrement nouveau.
- 440 " " *Victoria* . . . 30
- 441 25 grammes 3 "
- Beau port, gros épis de fleurs du rouge le plus intense.
- c RIGINUS — Palma Christi — Castor-Oil — Wunderbaum**
- 442 *Belbat Desjougères* . . . 25
- 443 borbonicus . . . 25
- 444 giganteus . . . 25
- 445 sanguineus . . . 25
- 446 Variétés en mélange . . . 25
- 447 100 grammes. 1 50
- + ROSES-TRÉMIÈRES — Althæa rosea — Stockrosen — Hollylocks**
- Bisannuelles, donnant des tiges de 2 mètres et plus de hauteur, qui se garnissent de très grandes fleurs disposées en longues grappes, d'un superbe effet.
- Anglaises de Chater.**
- 448 Collection de 10 variétés. . . 3 50
- 449 Variétés en mélange . . . 40
- 450 25 grammes. 4 "
- Fcossaises.**
- 451 Collection de 10 variétés. . . 2 "
- 452 Variétés en mélange . . . 30
- 453 25 grammes. 3 "
- 454 remontantes. . . 50
- Fleurs semi-doubles à pétales ondulés et frangés de trois couleurs, jaune, rose lilace blanc pur. Fleurit toute l'année.
- c RUDBECKIA**
- 455 bicolor superba . . . 40
- Fleurs à disque brun foncé, pétales jaune d'or, ornés à la base de larges macules brun luisant.

Par paquet—fr. c.

**SALPIGLOSSIS**

- 456 *Barcleiyana grandiflora* . . . " 25  
 457 " " 25 grammes. 2 50  
 458 " " *superbissima* . . . " 50  
 Cette nouveauté ne produit qu'une seule et forte tige, formant un bouquet compacte de fleurs beaucoup plus grandes et plus ouvertes que dans le type.  
 459 " *nana* . . . " 25  
 460 " " 25 grammes. 2 50

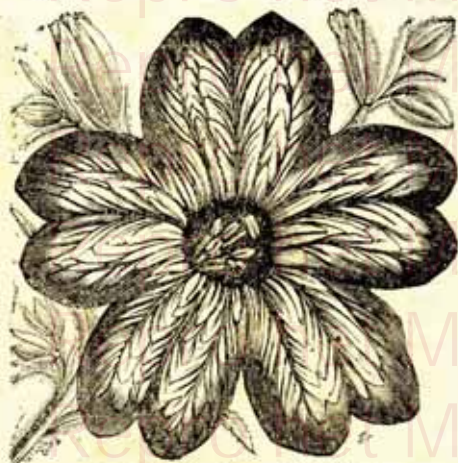

*Salpiglossis Barcleiyana grandiflora.*

**SALVIA — Sauge — Salbei**

- 461 *coccinea grandiflora* . . . " 50  
 Parfaitement de l'ancienne var., à fleurs plus grandes, d'un rouge éclatant, très précoc.  
 462 " *aucubifolia* . . . " 1 "  
 Variété nouvelle, demi-naine, remarquable par ses beaux épis de grandes fleurs rouge écarlate, par son joli feuillage vert ponctué jaune, ressemblant à s'y méprendre à un *Aucuba*.  
 463 *splendens atropurpurea*. . . " 40  
 Variété à fleurs violettes, très florifère, dont on peut former des groupes avec les variétés écarlates.  
 464 " *Alfred Raqueneau* . . . " 30  
 Variété précocée à épis très longs, fleurs d'un rouge fulgurant très décoratif.  
 465 " *Gloire de Stuttgart*. . . " 50  
 Nouvelle variété à grande fleur; d'un rouge intense et velouté.  
 466 " *Ingénieur Clevenad* . . . " 40  
 Les fleurs écarlates éclatant apparaissent deux mois plus tôt que celles des autres Sauges.  
 467 " *Nevo Appel Blossum* . . . " 30  
 Couleur fleur de pommier à reflet aurore.  
 468 " *nana compacta Boule de feu* " 75  
 Nouveauté. Se couvre de très longues grappes, sur lesquelles s'épanouissent de très grandes fleurs éca. late vif velouté.

**SCABIEUSES — Scabiosa atropurpurea — Scabious**

- 469 *Elevées*. Variétés en mélange . " 25  
 470 *Naines*. Variétés en mélange . " 25

**SCHIZANTHUS**

- 471 *Wisetonensis*. . . . . 3 "  
 Plante annuelle toute nouvelle et très belle, d'un port pyramidal serré, appartenant à la classe de *Sch zanthus retusus*. Très remarquable par la forme élevante de ses fleurs et leur coloration si curieuse variant du blanc à oeil jaune au rose à oeil brun b. ou é.

Par paquet—fr. c.

**SENECIO — Kreuzkraut**

- 472 *elegans fl. pl.* . . . . . " 25  
 473 " *nanus fl. pl.* . . . . . " 25

**c. b. SILENE — Leimkraut**

- 474 *pendula* . . . . . " 25  
 475 " " 25 grammes. 1 "  
 476 " *fl. pl.* . . . . . " 25  
 477 " " 25 grammes. 1 "  
 478 " " *Triomphe* . . . . . " 40  
 Variété à fleurs doubles rouge carminé.  
 479 " *alba*. . . . . " 25  
 480 " " 25 grammes. 1 "  
 481 " " *fl. pl.* . . . . . " 25  
 482 " " 25 grammes. 1 "  
 483 " *Bonnetti* . . . . . " 25  
 484 " " 25 grammes. 1 "  
 485 " " *fl. pl.* . . . . . " 25  
 486 " " 25 grammes. 1 "  
 487 " " *compacta nana fl. pl.* . . . . . " 40  
 Variété très distincte de celles connues; port compacte avec jolies fleurs doubles rose carminé.  
 488 " *ruberrima* . . . . . " 25  
 489 " " 25 grammes. 1 "  
 490 " " *fl. pl.* . . . . . " 25  
 491 " " 25 grammes. 1 "

Le *Silene rose* et ses variétés sont d'excellentes plantes pour petits massifs et bordures de parterres printaniers.

**SOLANUM**

- 492 *albidum Poortmanni* . . . . . " 40  
 493 *cornutum* . . . . . " 75  
 Va être nouvelle. Feuillage très découpé et nombreuses fleurs jaune vif, en grappes dressées; fruits globuleux couverts d'épines jaunâtres. Jolie plante.  
 494 *marginatum* . . . . . " 25  
 495 *Melongena ovigerum*. . . . . " 25  
 496 *pyracanthum* . . . . . " 40  
 497 *robustum* . . . . . " 40  
 498 *Warszewiczii*. . . . . " 30

**P. TAGETES — Œillet d'Inde — Marigold — Sammetblume**

- 499 *erecta fl. pl.* . . . . . " 25  
 500 " " 25 grammes. 1 25  
 501 *lucida* . . . . . " 25  
 502 *patula nana compacta Légion d'honneur* . . . . . " 25  
 503 " " 25 grammes. 1 25  
 504 " " *fl. pl.* . . . . . " 25  
 505 " " 25 grammes. 1 25  
 506 " " *Lilliput à fleurs tachées*. " 40  
 Œillet d'Inde miniature; fleurs doubles d'un jaune soufre tacheté de brun.

**b, c 507 signata pumila** . . . . . " 25

- 508 " " *lutea* . . . . . " 30  
 Forme de petits buissons de fleurs jaunes soufre à disque cerclé de macules brunes.

**c TORENIA**

- 509 *Bailioni*. . . . . " 50  
 Fleurs d'un jaune d'or vif.  
 510 *Fournieri* . . . . . " 50  
 Fleurs d'un bleu clair.  
 511 " " *fl. albo*. . . . . " 50  
 Variété à fleurs blanc rosé.  
 512 *rubens grandiflora* . . . . . " 75  
 Nouveauté. Charmante plante pour vases suspendus. Fleurs d'un rouge violacé.

**TROPEOLUM majus, voir Capucine, page 5, 17.**

**P. VALERIANA — Valerian — Baldrian**

- 513 *alba* . . . . . " 25  
 514 *coccinea* . . . . . " 25

	Par paquet—fr. c.
<b>c VERBENA</b> — Verveine	
515 <i>aubletia candidissima</i> . . . . .	50
516 <i>teucrioides</i> . . . . .	25
517 <i>venosa</i> . . . . .	25
<b>c VERVEINES HYBRIDES</b> — Verbena	
hybrida	
518 Collection de 6 variétés . . . . .	1 50
519 Variétés en mélange . . . . .	30
520 . . . . . 25 grammes. 3 "	
<b>A grandes fleurs d'Auricules.</b>	
Race fort jolie et très recommandable.	
Comme les Auricules, ses fleurs sont marquées	
au centre d'un oeil blanc.	
521 Collection de 6 variétés . . . . .	2 "
522 Variétés en mélange . . . . .	50
523 . . . . . 25 grammes. 4 "	



Verveines hybrides.

	Par paquet—fr. c.
<b>c VERVEINES HYBRIDES</b>	
Striées.	
524 Variétés en mélange . . . . .	40
Le sem. donne bon nombre de plantes à	
fleurs bariolées et striées de toutes couleurs.	
<b>Naines.</b>	
525 Variétés en mélange . . . . .	40
Cette nouvelle race se distingue par son port	
élégant et compacte en forme de candélabre.	
<b>c, b VIOLA</b> — Violette — Veilchen	
526 <i>cornuta</i> . . . . .	25
527 " <i>alba</i> . . . . .	25
528 " <i>Lorraine</i> . . . . .	30
529 " <i>Admiration</i> . . . . .	30
530 " <i>Papilio</i> . . . . .	40
531 <i>lutea grandiflora</i> . . . . .	25
<b>c ZINNIA à grandes fleurs doubles</b> —	
<i>Zinnia elegans flore pleno</i>	
Les <i>Zinnia</i> servent à former des corbeilles,	
des massifs et à décorer les plates-bandes.	
<b>Variétés élevées.</b>	
532 Collection de 8 variétés . . . . .	2 "
533 Variétés en mélange . . . . .	25
534 . . . . . 25 grammes. 2 "	
535 <i>Vermillon éclatant</i> . . . . .	30
536 . . . . . 25 grammes. 3 "	
Variété bien double. Son brillant coloris ver-	
millon produit un grand effet et la rend exces-	
sivement précieuse pour massifs unicolores.	
<b>Robustes à grandes fleurs.</b>	
537 Variétés en mélange . . . . .	25
538 . . . . . 25 grammes. 2 50	
539 " <i>Striées, en mélange</i> . . . . .	30
540 . . . . . 25 grammes. 3 "	
<b>Variétés naines à grandes fleurs doubles.</b>	
541 Collection de 8 variétés . . . . .	2 "
542 Variétés en mélange . . . . .	25
543 . . . . . 25 grammes. 2 "	
544 <b>A fleurs striées</b> . . . . .	40
545 . . . . . 25 grammes. 3 "	
546 " " <i>rouge foncé</i> . . . . .	40
547 . . . . . 25 grammes. 3 50	
Fleurs d'un beau rouge foncé intense et	
brillant. Propre à décorer les plates-bandes.	
548 <i>mexicana fl. pl. (Haageana fl.</i>	
<i>pleno)</i> . . . . .	25
549 " <i>hybrides</i> . . . . .	30
Ces hybrides sont simples, semi-doubles ou	
doubles dans toutes les nuances.	

## GRAINES DE PLANTES ANNUELLES GRIMPANTES.

Einjährige Schlingpflanzen — Climbing Annuals.

550 Collection de 12 espèces à notre choix (12 paquets), 3 fr.

	Par paquet—fr. c.
<b>p BELLES-DE-JOUR</b> — <i>Volubilis</i> , <i>Ipo-</i>	
<i>mea purpurea</i> — Wende	
Excellentes plantes convenant parfaitement	
pour orner les treillages, berceaux, murailles,	
fenêtres et balcons, et pour fermer des rideaux	
et des abris.	
551 Collection de 8 variétés . . . . .	1 50
552 Variétés en mélange . . . . .	25
553 . . . . . 25 grammes. 1 "	
554 " à fleurs doubles, en mélange " 40	

	Par paquet—fr. c.
<b>p CAPUCINES</b> — <i>Tropaeolum majus</i> —	
<i>Nasturtium</i> — Kapuziner Kresse	
Charmantés plantes très propres à garnir	
les treillages, berceaux, murailles, fenêtres,	
balcons, etc., où on peut les associer avan-	
tageusement aux <i>Belles-de-jour</i> grimpantes.	
555 Collection de 6 variétés . . . . .	1 50
556 Variétés en mélange . . . . .	25
557 . . . . . 100 grammes. 1 25	

	Par paquet—fr. c.
<b>c CAPUCINES</b>	
558 <i>Caméléon</i> . . . . .	40
Donnant sur la même plante des fleurs changeant constamment de coloris.	
559 <b>A feuilles dorées</b> . . . . .	25
Feuilles jaune d'or, fleurs pourpre brun.	
<b>Hybrides de Lobb.</b>	
560 Collection de 8 variétés . . . . .	2 "
561 Variétés en mélange . . . . .	25 "
562 . . . . . 100 grammes.	2 50
Les variétés des capucines de Lobb donnent des tiges de 4 à 5 mètres de longueur; très florifères.	
563 <i>hederafolium</i> . . . . .	50
Variété à feuillage en forme de lierre. Fleurs cramoisi écarlate.	
564 <i>Mouche de feu</i> . . . . .	1 "
Nouveauté. Fleurs très grandes, gorge orange foncé ondulé et tacheté de rouge sanguin foncé.	
565 <i>Marguerite</i> . . . . .	75
Nouveauté. Gorge jaune clair tacheté et rayé de rouge sanguin foncé, le pédon rouge.	
566 <i>Spit Fire</i> . . . . .	25
La fleur est d'un rouge vermillon éclatant.	
567 <i>Princesse Victoria Louise</i> . . . . .	50
A fleurs blanc crème tacheté d'écarlate orange, calice et éperon rouge pur.	
568 <i>Primrose</i> . . . . .	60
Nouveauté à grandes fleurs blanc jaunâtre tacheté de brun.	
569 <i>Canariense (peregrinum)</i> . . . . .	25
Une des plus jolies et des plus intéressantes fleurs frangées, d'un jaune canari.	
<b>c CARDIOSPERMUM</b>	
570 <i>hirsutum</i> . . . . .	25
Plante pouvant atteindre jusqu'à 4 mètres de hauteur; à fleurs odorantes.	
<b>c COBÆA</b>	
571 <i>macrostemma</i> . . . . .	75
Variété de croissance beaucoup plus rapide que l'ancien <i>C. scandens</i> .	
572 <i>scandens</i> . . . . .	50
573 . . . . . 25 grammes.	3 "
574 " <i>flore albo</i> . . . . .	50
Les <i>Cobæa</i> sont de belles plantes grimpanes à grandes fleurs blanches ou violettes, en cloche, propres à garnir ces treillis.	
<b>c CONVULVULUS</b>	
575 <i>aureus superbus</i> . . . . .	40
Espèce à belles fleurs d'un jaune d'or.	
<b>c COURGES d'ornement — Cucurbita Pepo</b>	
— Turkenbund - Ornamental Gourds	
576 Collection de 12 variétés . . . . .	1 50
577 Variétés en mélange . . . . .	25 "
578 <i>Bouteille</i> . . . . .	25 "
579 <i>Plate de Corse</i> . . . . .	25 "
580 <i>Poire à poudre</i> . . . . .	25 "

	Par paquet—fr. c.
<b>c ECREMOCARPUS</b>	
581 <i>scaber</i> . . . . .	25
<b>c HUMULUS — Houblon — Hop — Hopfen</b>	
582 <i>japonicus</i> . . . . .	5
583 " <i>foliis variegatis</i> . . . . .	40
Magnifique variété, avec un feuillage jaunâtre souvent à reflets dorés, ne souffrant jamais du soleil.	
<b>p IPOMÆA — Belle de jour — Trichterwinde</b>	
584 <i>coccinea</i> . . . . .	25
585 <i>hederaea grandiflora</i> . . . . .	25
586 <i>imperialis</i> . . . . .	40
Variété à feuillage panaché et à grandes fleurs frangées de diverses nuances.	
587 <i>limbata</i> . . . . .	25
purpurea, voir <i>Belle de jour</i> , page 16	
588 <i>Quamoclit</i> . . . . .	25
<b>c LOASA</b>	
589 <i>lateritia</i> . . . . .	25
<b>c LOPHOSPERMUM</b>	
590 <i>scandens</i> . . . . .	50
<b>c MAURANDIA</b>	
591 <i>semperflorens, en mélange</i> . . . . .	40
<b>c MINA</b>	
592 <i>lobata</i> . . . . .	50
Fl. rouge vif passant ensuite au jaune orange.	
403 " <i>sanguinea</i> . . . . .	30
<b>p PHASEOLUS — Haricot d'Espagne</b>	
404 <i>coccineus</i> . . . . .	25
<b>p POIS DE SENTEUR — Lathyrus odoratus — Wohlriekende Wicke — Sweet Peas d'Eckford.</b>	
595 Collection de 8 variétés . . . . .	1 50
596 Variétés en mélange . . . . .	25 "
697 . . . . . 100 grammes.	1 25
Variétés les plus belles et les plus distinctes, obtenues par <i>M. Eckford</i> , semeur anglais.	
<b>c SOLANUM</b>	
598 <i>jasminoïdes</i> . . . . .	75
Cette nouvelle plante produit du printemps à l'automne des fleurs d'une odeur suave, qui sont bien propres à la coupe.	
599 <i>Seaforthianum</i> . . . . .	50
Très jolie plante, à fleurs violet clair en grappes pendantes, d'un très bel effet.	
<b>c THUNBERGIES grimpanes</b>	
600 Variétés en mélange . . . . .	25
Plantes très vigoureuses; semées au printemps sur couche, elles se développent et fleurissent la même année en plein air.	

## GRAINES DE PLANTES ANNUELLES IMMORTELLLES.

### Strohblumen — Everlastings.

601 Collection de 12 espèces à notre choix (12 paquets), 3 fr.

Les fleurs d'Immortelles coupées avant leur complet épanouissement et séchées en lieu obscur et abrité, la tête en bas, conservent longtemps leur couleur et peuvent être employées avantageusement pour la confection de bouquets d'hiver.

	Par paquet—fr. c.
<b>ac ACROCLINIUM</b>	
602 <i>roseum</i> . . . . .	25
603 " <i>flore pleno</i> . . . . .	25

	Par paquet—fr. c.
<b>c ACROCLINIUM</b>	
604 <i>album</i> . . . . .	25
605 " <i>flore pleno</i> . . . . .	25

	Par paquet—fr. c.
<b>c AMARANTOIDES</b>	
606 Variétés en mélange . . . . .	" 25
<b>p AMMOBIUM</b>	
607 alatum grandiflorum. . . . .	" 25
<b>p GNAPHALIUM</b>	
608 foetidum . . . . .	" 25
609 " album . . . . .	" 25
<b>p HELICHRYSUM monstrosum fl. pl.</b>	
610 Collection de 6 variétés . . . . .	1 50
611 Variétés en mélange . . . . .	1 25
612 " " 25 grammes. . . . .	2 "
Variétés naines.	
613 Collection de 6 variétés . . . . .	1 50
614 Variétés en mélange . . . . .	" 25
615 " " 25 grammes. . . . .	2 "
<b>p LONAS</b>	
616 inodora . . . . .	" 25

	Par paquet—fr. c.
<b>c MORNA</b>	
617 elegans . . . . .	" 40
<b>c RHODANTE</b>	
618 Manglesii . . . . .	" 40
619 " alba. . . . .	" 40
620 " maculata . . . . .	" 40
<b>c STATICE</b>	
621 Bonduell . . . . .	" 25
622 sinuata candidissima. . . . .	" 40
623 superba . . . . .	" 25
624 Suworowi . . . . .	" 25
<b>p WAITZIA</b>	
625 aurea . . . . .	" 25
626 " grandiflora . . . . .	" 40
<b>p XERANTHEMUM</b>	
627 annuum superbissimum . . . . .	" 25
628 " " flore albo pleno . . . . .	" 25
629 " " flore roseo pleno . . . . .	" 25

## GRAMINÉES ORNEMENTALES.

### Ziergräser — Ornamental Grasses.

Les épis gracieux, de formes les plus variées, de la plupart des Graminées ci-après indiquées se conservent indéfiniment et peuvent être teints en toutes couleurs; ils forment les plus légers bouquets, les plus belles garnitures de vase qu'on puisse voir.

630 Collection de 12 espèces à no're choix (12 paquets), fr. 2.50.

	Par paquet—fr. c.
<b>Agrostis — Fioringras</b>	
631 Algeriensis . . . . .	" 25
632 laxiflora . . . . .	" 25
633 minutiflora . . . . .	" 25
634 nebulosa . . . . .	" 25
635 verticillata . . . . .	" 25
<b>Aira</b>	
636 pulchella . . . . .	" 25
<b>Brisa — Zittergras</b>	
637 maxima . . . . .	" 25
638 minima. . . . .	" 25
<b>Bromus</b>	
639 brizaeformis . . . . .	" 25
<b>Chloropsis</b>	
640 Blanchardiana . . . . .	" 25
<b>Chloris</b>	
641 elegans. . . . .	" 25
<b>Coix</b>	
642 lacryma . . . . .	" 25
643 " zebrina . . . . .	" 25
<b>Eragrostis</b>	
644 maxima . . . . .	" 25
645 senegalensis . . . . .	" 25
<b>Festuca</b>	
646 stipioides . . . . .	" 25
<b>Lagurus</b>	
647 ovatus . . . . .	" 25
<b>Panicum</b>	
648 capillare . . . . .	" 25
649 glaucum . . . . .	" 25
650 tonsum . . . . .	" 25
<b>Pennisetum</b>	
651 Rupelli. . . . .	" 25

	Par paquet—fr. c.
<b>Poa</b>	
652 amabilis . . . . .	" 25
653 pilosa . . . . .	" 25
<b>Zea — Mais</b>	
654 gracillima . . . . .	" 25
655 " variegata . . . . .	" 40
656 japonica foliis vittatis. . . . .	" 25
657 " " 25 grammes. . . . .	" 75
658 " gigantea quadricolor . . . . .	" 40
659 " " 25 grammes. . . . .	1 50

Larges feuilles recourbées d'un vert vif, striées de blanc d'argent, de jaune soufre et de rose.

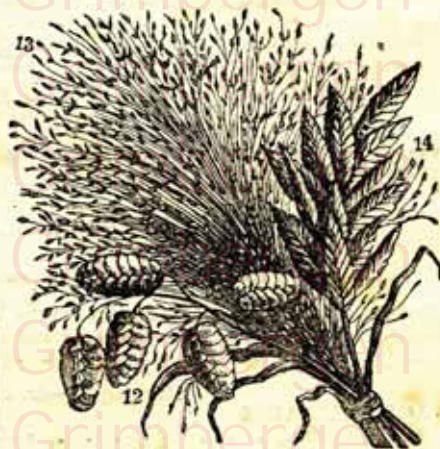

Bouquet de graminées.

# GRAINES DE PLANTES VIVACES DE PLEINE TERRE.

## Stauden-Samen — Seeds of herbaceous Plants.

N. B. Les espèces précédées du signe *b* sont des plantes bulbeuses de pleine terre.

	Par paquet—fr. c.
<b>Acanthus</b> — Bärenklau	
660 mollis . . . . .	" 25
661 spinosus . . . . .	" 25
<b>Achillea</b> — Garbe	
662 ptarmica flore pleno . . . . .	" 50
<b>Aconitum</b> — Eisenhut — Aconite	
663 Napellus . . . . .	" 25
<b>Adlumia</b>	
664 cirrhosa . . . . .	" 40
Belle plante grimpante à fleurs rose foncé.	
<b>Ajuga</b>	
665 metallica crispa . . . . .	" 50
Plante naine à feuilles vert foncé, à reflet métallique; petites fleurs bleues.	
<b>Alstrœmeria</b>	
<i>b</i> 666 chilensis . . . . .	" 40
<b>Alyssum</b> — Steinkrantz	
667 saxatile compactum (Corbeille d'or) . . . . .	" 30
<b>Anemone</b> — Windröschen	
<i>b</i> 668 coronaria . . . . .	" 30
Les plus belles couleurs en mélange.	
<i>b</i> 669 " de Caen . . . . .	" 40
Variété à très grandes fleurs en mélange.	
670 japonica alba . . . . .	" 30
Fleurs blanches fort belles et abondantes.	
671 " gigantea . . . . .	" 40
Fleurs d'un blanc pur à large disque jaune.	
672 " elegans . . . . .	" 30
Fleurs d'un rose clair.	
673 " " Reine Charlotte . . . . .	" 50
Variété produisant de grandes fleurs semi-doubles. Le coloris est du rose clair à yeux.	
<b>Anthericum</b>	
674 plumosum . . . . .	" 25
<b>Aquilegia</b> — Ancolie — Akelei — Colombine	
675 Arctica . . . . .	" 25
676 Californica hybrida . . . . .	" 75
Variété à grandes fleurs jaune à éperons orange.	
677 chrysantha . . . . .	" 25
678 " grandiflora alba . . . . .	" 40
679 " lutea . . . . .	" 40
680 " hybrida . . . . .	" 50
Variété à bouquet de fleurs d'un beau blanc et jaunes d'or, violet et blanc, rose et blanc, jaune pâle.	
681 œrulea . . . . .	" 50
682 " hybrida . . . . .	" 75
Brillants hybrides à très grandes fleurs érigées, munies de larges éperons, de coloris très frais et très variés. De premier mérite.	
683 Durandi flore pleno . . . . .	" 25
684 flabellata . . . . .	" 25
685 formosa fol. variegata . . . . .	" 40
686 Skinneri . . . . .	" 30
687 " flore pleno . . . . .	" 40
688 vulgaris caryophylloides . . . . .	" 25
<b>Armeria</b>	
689 formosa . . . . .	" 25
<b>Arundo</b>	
690 Donax . . . . .	" 25
691 " fol. var. . . . .	" 40
<b>Asparagus</b>	
692 verticillata . . . . .	" 25

	Par paquet—fr. c.
<b>Asclepias</b> — Schwalbenwurz	
693 tuberosa . . . . .	" 40
694 incarnata . . . . .	" 25
<b>Aster</b> — Sternblume	
695 cassubicus grandiflora . . . . .	" 50
Variété naine couverte tout l'été de jolies fleurs bleues.	
696 horizontalis . . . . .	" 40
Un des plus jolis et des plus gracieux par ses rameaux étalés, littéralement couverts de fleurs	
697 hybridus . . . . .	" 50
Variété à grandes fleurs doubles d'une richesse de couleurs très remarquable. Semés sur couche en février, on peut les voir fleurir la même année.	
698 ptarmicoïdes . . . . .	" 30
Plante donnant de jolies fleurs blanches.	
699 pyramidalis . . . . .	" 40
A rameaux courts et serrés entièrement couverts de fleurs depuis la base jusqu'au sommet	



Campanula trachelium.

<b>Astrantia</b>	
700 major . . . . .	" 25
701 minor . . . . .	" 30
<b>Aubrieta</b>	
702 deltoïdeia . . . . .	" 30
703 Hendersoni . . . . .	" 30
<b>Auricule</b> — Oreille d'ours, voir <i>Frimula auricula</i> , p. 22.	
<b>Bellis</b> — Pâquerette — Gänseblümchen — Double Daisy	
704 perennis flore pleno . . . . .	" 30
Charmantes Pâquerettes douces de diverses nuances en mélange.	
705 " fl. roseo pleno Long-fellow . . . . .	" 40
Grandes fleurs rose foncé très doubles.	
706 " fl. albo pleno Boule de neige . . . . .	" 40
Grandes fleurs blanches doubles.	
707 " fl. rubro pleno . . . . .	" 40
Grandes fleurs doubles rouge foncé.	
<b>Bocconia</b>	
708 cordata Yeddoensis . . . . .	" 25
709 " microcarpa . . . . .	" 30
<b>Campanula</b> — Glockenblume	
710 carpathica . . . . .	" 25

Par paquet—fr. c.

**Campanula**

- 711 *carpathica* flore albo . . . . . 25  
 Un forme de ces deux Campanules de très belles bordures à floraison continue.
- 712 *elegans* . . . . . 30  
 Plante à rameaux nombreux et à grandes fl. pendantes d'un bleu bien violet.
- 713 *autumnalis grandiflora* . . . . . 25
- 714 " " *alba striata* . . . . . 30
- 715 *laciniata* . . . . . 75
- 716 *lactiflora* . . . . . 40
- 717 *macrantha* . . . . . 25
- 718 *mirabilis* . . . . . 75  
 Variété formant un buisson pyramidal avec de belles et grosses fleurs bleu pâle ou lilas.
- 719 *nobilis* . . . . . 50
- 720 *persicifolia Backhousei* . . . . . 25
- 721 " " *grandiflora fl. albo pleno* . . . . . 40
- 722 " " *flore cœruleo pleno* . . . . . 40  
 Variétés à fleurs doubles, d'une rare beauté; les fleurs portées sur de longs pedoncules sont d'un grand mérite pour la coupe.
- 723 *pyramidalis* . . . . . 25
- 724 " " *alba* . . . . . 30
- 725 *rhomboidea* flore pleno . . . . . 75  
 Variété naine à grandes fleurs bleu foncé.



Centaurea candidissima.

**Catananche — Cupidone**

- 726 *cœrulea bicolor* . . . . . 25
- 727 " *flore albo* . . . . . 25

**Centaurea — Flockenblume**

- 728 *candidissima* . . . . . 50  
 Plante très cultivée pour son feuillage drapé et très blanc qui permet d'en faire des bordures de massifs ou de plates-bandes.
- 729 *Prealta* . . . . . 50  
 Plante d'un port sain, à grandes feuilles, à nombreuses fleurs, blanc jaune et rose.

**Cephalaria**

- 730 *tartarica* . . . . . 25

**Cerastium — Hornkraut**

- 731 *tomentosum* . . . . . 25  
 Petite plante à menu feuillage argenté à milliers de charmantes fleurs blanches.

**Chelone — Schildblume**

- 732 *barbata antwerpensis* . . . . . 25

**Chrysanthemum (Leucanthemum)**

- 733 *maximum perfectum* . . . . . 40  
 Fleurs blanches à disque jaune.
- 734 " " *Princesse Henri* . . . . . 75  
 Nouvelle variété, formant des touffes de fl. blanches à disque jaune pour la confection des bouquets.

Par paquet—fr. c.

**Chrysanthemum**

- 735 *maximum Triomphe* . . . . . 40  
 Fleurs énormes, blanc éblouissant; très recherchées pour la fleur coupée.
- 736 *macrophyllum* . . . . . 50  
 Espèce fort ornementale par son grand feuillage découpé et ses vigoureuses tiges florales de 1m. 50 environ de hauteur; fleurs blanc crème.

**Clematis**

- 837 *coccinea hybrida* . . . . . 50  
 Coloris variant du blanc pur au rouge cocciné intense.
- 738 *recta* . . . . . 25
- 739 *crispa, fleur blanche* . . . . . 25
- 740 *Davidiana* . . . . . 1  
 Nouvelle variété à grandes fleurs bleues.
- 741 *diversifolia, fleur bleue* . . . . . 25
- 742 *ligusticifolia* . . . . . 50  
 Variété grimpante à fleurs blanches.
- 743 *ochroleuca* . . . . . 40  
 Plante grimpante à fleur jaune.

**Codonopsis**

- 744 *viridiflora* . . . . . 1  
 Petite plante grimpante nouvelle tout à fait rustique. Elle est très florifère et fera très bien pour orner les rosailles. Fleurs en forme de cloche, vert blanchâtre, gris et violet.

**Convolvulus**

- 745 *altheoides* . . . . . 40  
 Belle plante grimpante à fleur rose lilace.

**Coreopsis — Wanzenblume**

- 746 *grandiflora* . . . . . 25
- 747 " *lanceolata Neo Fancy* . . . . . 40  
 Très grandes fleurs simbriées d'un beau jaune.

**Czackia (Anthericum)**

- 748 *liliastrum* . . . . . 25

**Delphinium — Pied d'alouette — Ritter-**

- sporn — Larkspur
- 749 *atroviolaceum* . . . . . 30
- 750 *cœlestinum* . . . . . 25
- 751 *Chevalier de St-Jean* . . . . . 40
- 752 *Felix Crousse* . . . . . 25
- 753 " *Poulet* . . . . . 30
- 754 *formosum* . . . . . 40
- 755 *Heinemanni* . . . . . 25
- 756 *Herman Stenger* . . . . . 30
- 757 *Paul de Lamberty* . . . . . 40
- 758 *Pompon de Tirlemont* . . . . . 50
- 759 *Receveaux* . . . . . 25
- 760 *vittatum* . . . . . 40

**Dictamnus — Diptam — Fraxinella**

- 761 *purpureus, en mélange* . . . . . 25

**Digitalis — Fingerhut — Foxglove.**

- 762 *purpurea, en mélange* . . . . . 25

**Echinacea**

- 763 *hybrida* . . . . . 50  
 Hybrides nouveaux. Fleurs très diverses en forme et en grandeur, mais toutes très belles, donnant un matériel très apprécié pour la fleur coupée.

**Erigeron**

- 764 *aurantiacus hybridus* . . . . . 25  
 Nouveau. Coloris variant du blanc au rose et du jaune à l'orange clair et foncé.

**Erodium**

- 765 *Manscavi* . . . . . 50  
 Les fleurs d'un rouge violet se succèdent sans interruption de juin jusqu'aux gelées.

**Eryngium**

- 766 *bromefolium* . . . . . 25
- 767 *spinalba* . . . . . 50  
 Espèce d'un effet surprenant; lorsque cette plante a pris son entier développement toutes les branches sont colorées d'un plus beau violet produisant un effet admirable.



	Par paquet—fr. c.
<b>Funkia</b>	
768 <i>cucullata mediô-picta</i> . . . . .	25
769 <i>japonica gigantea</i> . . . . .	25
770 <i>ovata</i> . . . . .	25
<b>Gaillardia</b>	
771 <i>grandiflora</i> . . . . .	25
<b>Galtonia</b>	
772 <i>candicans</i> . . . . .	25
<b>Gazania</b>	
773 <i>pygmaea lutea</i> . . . . .	1 25
Très grandes fleurs jaune de chrome; pétales traversés à leur côté intérieur par une large ligne d'une nuance cendrée	
<b>Geum — Nelkenwurz</b>	
774 <i>coccineum</i> . . . . .	25
775 " <i>atrosanguineum fl. pl.</i> . . . . .	40
776 " <i>Heldreichi</i> . . . . .	75
Nouvelle variété à grande fleurs rouge orange.	
<b>Giroflées d'hiver, voir page 8.</b>	
<b>Gladiolus</b>	
777 <i>Gandavensis</i> . . . . .	50
778 <i>Lemoinei</i> . . . . .	50
779 <i>Nancyanus</i> . . . . .	50
<b>Gnaphalium — Edelweiss</b>	
780 <i>decurrens</i> . . . . .	50
781 <i>Leontopodium</i> . . . . .	40
<b>Gunnera</b>	
782 <i>scabra</i> . . . . .	40
<b>Gynerium</b>	
783 <i>argenteum</i> . . . . .	30
Espèce ornementale à feuillage retombant gracieusement en tous sens et se couronnant de longs épis argentés.	
784 " <i>roseum</i> . . . . .	30
Variété de la précédente mais à panaché rose.	
<b>Gypsophila — Gypskraut</b>	
785 <i>paniculata</i> . . . . .	30
Cette jolie plante d'ornement est particulièrement propre à la confection des bouquets et aux garnitures des vases d'appartements.	
786 <i>repens</i> . . . . .	30
<b>Helianthus</b>	
787 <i>orgyalis</i> . . . . .	75
Superbe espèce vivace rustique à fleurs jaune vif, très abondantes. Fl. en sept.-oct.	
788 <i>hybrides</i> . . . . .	75
Produisant des fleurs à ligules jaunes plus ou moins foncées.	
<b>Helleborus — Nieswurz — Christmas rose</b>	
789 <i>hybridus, en mélange</i> . . . . .	40
<b>Hemerocallis</b>	
790 <i>flava</i> . . . . .	25
791 <i>Thunbergii</i> . . . . .	40
<b>Hesperis</b>	
792 <i>matronalis alba compacta</i> . . . . .	25
<b>Heliopsis</b>	
793 <i>Soleil d'or</i> . . . . .	50
Magnifique variété à belles et grandes fleurs d'un beau jaune d'or réunies en corymbes.	
<b>Heuchera</b>	
794 <i>sanguinea</i> . . . . .	30
Excellente pour bouquets; fleurs très gracieuses, rouge cramoisi superbe.	
795 " <i>rosea</i> . . . . .	75
Nouvelle variété de la précédente mais à fleur rose.	
796 " <i>alba</i> . . . . .	40
Variété à fleurs blanc pur.	
797 " <i>hybrida</i> . . . . .	50
Hybrides; les plantes forment des buissons forts, les coloris varient du rose clair au rose foncé et du blanc et vert au brun.	
798 " <i>splendens</i> . . . . .	40
Fleurs cramoisi brillant.	

	Par paquet—fr. c.
<b>Hibiscus — Eibisch</b>	
799 <i>Golden Bowl</i> . . . . .	40
Le port se rapproche de celui de l' <i>Hibiscus manhot</i> par ses tiges et ses feuilles; ses fleurs sont d'un beau coloris jaune.	
800 <i>Manhot</i> . . . . .	30
Larges et superbes fleurs, en cloche évaée, jaune vif à ongles purpurin.	
801 <i>moscheutos albus</i> . . . . .	30
802 " " <i>candidissimus</i> . . . . .	40
803 " <i>roseus</i> . . . . .	25
804 <i>splendens</i> . . . . .	50
Variété d'un port nain, à belles fleurs rose vif unicolore, d'un bel effet et très florifère.	
805 <i>Sursei</i> . . . . .	40
À feuilles découpées et à grandes fleurs jaunes à centre pourpre noir.	
<b>Iberis (Thlaspi) — Schleifenblume — Candytuft</b>	
806 <i>gibraltarica</i> . . . . .	25
<b>Incarvillea</b>	
807 <i>Delarayi</i> . . . . .	50
Variété à fleurs rose carminé, maculé de jaune et de brun à la gorge.	
808 <i>Olgae</i> . . . . .	50
Belle plante à grandes fleurs roses ou rouges très élégantes.	
809 <i>variabilis</i> . . . . .	40
Variété à feuillage très découpé, buisson très ramifié, beaux épis de fleurs roses.	
<b>Lathyrus — Platterbse — Everlasting Pea</b>	
810 <i>grandiflorus splendens</i> . . . . .	25
811 " <i>albus</i> . . . . .	25
<b>Linaria — Frauenfachs — Toad flax</b>	
812 <i>cymbalaria</i> . . . . .	25
Très jolie plante pour suspensions.	
813 " <i>flore albo</i> . . . . .	25
<b>Linum — Flachs — Flax</b>	
814 <i>sibiricum</i> . . . . .	25
<b>Lobelia</b>	
815 <i>Gerardi</i> . . . . .	75
Nous offrons ici toute une série de grands et vigoureux hybrides à fleurs plus ou moins rose, violet, amarante, grenat, écarlate, etc.	
<b>Lychnis — Lichtnelke — Chinese Catchfly</b>	
816 <i>alpina</i> . . . . .	40
817 <i>chalcedonica (Croix de Jerusalem)</i> . . . . .	25
<b>Lythrum — Weidrich</b>	
818 <i>roseum superbum</i> . . . . .	25
<b>Morina</b>	
819 <i>longifolia</i> . . . . .	40
<b>OEILLETES — Dianthus caryophyllus — Topfnelken — Carnations.</b>	
<b>100 graines par paquet</b>	
820 <i>flamands (Flemish Carnations)</i> . . . . .	2 50
Les Oeillets flamands sont très florifères et de couleurs très originales. Ils méritent de figurer dans tous les jardins, car ils fleurissent en juin, époque où aucune race d'oeillets n'est en fleurs.	
821 <i>remontants Guillaud</i> . . . . .	1 25
L'Oeillet <i>Guillaud</i> fleurit abondamment, ce qui est précieux pour les fleuristes; les fleurs sont très grandes et bien faites.	
822 " <i>Variétés à fleurs blanches</i> . . . . .	1 50
823 " " <i>jaunes</i> . . . . .	2 "
824 " " <i>panachées</i> . . . . .	1 50
825 " " <i>rouges</i> . . . . .	1 25
826 " " <i>roses</i> . . . . .	1 25
827 " " <i>saumon</i> . . . . .	2 "
828 " " <i>en mélange</i> . . . . .	1 50
Graines récoltées sur une collection hors ligne de <i>M. Alegature</i> .	

## CEILLETS

Par paquet—fr. c.

829 remontants nains à tige de fer . . . 1 50

Cette race se distingue de toutes les autres par la raideur de ses tiges, ce qui lui a valu le nom de *Tige de fer*.

830 " Lyonnais . . . . . 1 25

Race améliorée, se composant d'une multitude de variétés, toutes de coloris différents, fleurs bien doubles, larges, à pétales entiers ronds.



Ceillet flamand.

831 de fantaisie (Pinks) à fond blanc. . . 1 50

832 " à fond jaune . . . . . 1 50

833 " ardoisé . . . . . 1 50



Ceillets de fantaisie.

834 de fantaisie Avranches . . . . . 1 50

Race superbe, à fleurs très doubles, présentant des dessins spéciaux et des associations de couleurs très originales.

835 de Vienne (Ceillet des fleuristes) . . . 50

Variétés naines très touffues, très compactes, à fleurs très nombreuses de toutes couleurs.

836 Grenadin (Ceillet rouge) . . . . . 50

Variété très hâtive, fleurs rouge ponceau.

837 " blanc pur . . . . . 75

Aussi florifère que la variété précédente.

838 " rouge double remontant. . . 1 50

Race très appréciée pour bouquets et très propre à former des massifs et des bordures.

839 Mignardises doubl-s Perfection . . . 1 "

Les fleurs sont portées sur de forts pédoncules, elles sont doubles, grandes, et bien fâitës.

840 " Cyclope . . . . . 75

Fleurs d'un beau rose vif à centre cramoisi.

## CEILLETS

Par paquet—fr. c.

841 Mignardises hybrides français remontants. . . . . 1 25

Fleurs doubl-s, très variées, unicolores ou marquées au centre d'une tache foncée.

Les graines de nos diverses sortes d'Ceillets ont été recueillies sur des plantes à fleurs doubles et de tout premier choix, appartenant à des collections d'élite; cependant nous devons rappeler que les semis, quelques parfaits que soient les porte-graines, produisent toujours un certain nombre de sujets à fleurs semi-doubles et simples.

## Papaver — Mohn — Poppy

842 bracteatum . . . . . 25

843 orientale . . . . . 40

Fleur très grande, d'une riche couleur rouge foncée; marquée à la base de chaque pétale d'une large tache noire.

## Pardanthus

844 sinensis (Moræa) . . . . . 40

## Pentstemon — Barfaden

845 atropurpureum . . . . . 30

Port pyramidal; fleurs pourpre foncé à gorge blanche.

846 Cobæa . . . . . 40

Grandes fleurs blanches reflettées de pourpre avec gorge lavée de jaune.

847 ovatum . . . . . 25

848 pubescens . . . . . 25

849 Whrightii . . . . . 40

Un des plus beaux; fleurs écarlate.

## Phlomis

850 fruticosa aurea . . . . . 40

## Phlox — Flammenblume

851 decussata . . . . . 50

N.B. La graine de Phlox doit être semée le plus tôt possible après la récolte.

## Pivoines herbacées

852 Var. à fl doubles, en mélange. . . 50

## Polemonium — Sperrkraut

853 cæruleum . . . . . 25

854 " flore albo . . . . . 25

## Potentilla — Fingerkraut

855 hybrida . . . . . 50

Graines en mélange récoltées sur un grand nombre de variétés simples.

856 " flore pleno . . . . . 1 "

Graines récoltées sur notre collection à grandes fleurs doubles de premier choix.

## Podophyllum — Entenfuss

857 Emodi . . . . . 30

858 peltatum . . . . . 25

## Primula — Primevère — Primel

859 auricula (Oreille d'ours) (Aurikel) . . . . . 50

Graines en mélange des plus belles variétés.

860 " variétés liegeoises . . . . . 75

Graines récoltées sur la riche collection d'un amateur.

861 japonica, en mélange . . . . . 40

Cette graine germe très lentement, elle doit être semée en automne et leve ordinairement au printemps suivant.

862 veris . . . . . 40

Primevères en beau mélange provenant de notre riche collection.

863 " hybrida . . . . . 75

Remarquable par la grandeur de ses fleurs et la richesse de leurs coloris, surtout dans les tons rouges.

864 acaulis cærulea . . . . . 50

Variété à grandes fleurs bleu presque pur.

Par paquet—fr. c.

**Primula**

- 865 **acaulis elatior cœrulea** . . . . . 1 »  
 Race superbe à fleurs bleu pur, ayant l'avantage sur la précédente de présenter ses fleurs par groupes sur des hampes droites. A larges feuilles poudrées de blanc.



Primula apricula.



Primula acaulis elatior cœrulea.

**Rudbeckia**

Par paquet—fr. c.

- 871 **hirsuta** . . . . . 40  
 Belle plante à fleur jaune d'or avec cœur noir velouté.  
 872 **laciniatum flore pleno** . . . . . 1 »  
 Variété à fleurs jaune orange. Capitules parfaitement pleins; ligules large. et longue.



Pyrethrum.

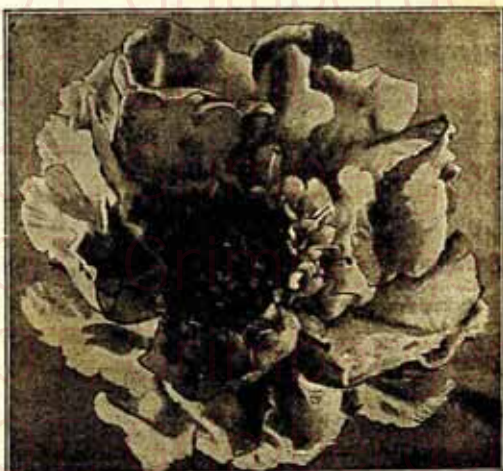

**Pyrethrum**

- 866 **roseum hybridum** . . . . . 25  
 Ce genre de plantes n'est pas assez employé dans l'ornementation des jardins pour sa précocité et abondante floraison.  
 867 " " **grandiflorum** . . . . . 1 »  
 Variété améliorée, si recherchée pour la fleur coupée; fleurs très grandes et variant du rose au carmin vif et pourp. e.  
 868 " " **flore pleno** . . . . . 50  
 Graines récoltées sur une collection de premier choix.

Scabiosa caucasica perfecta.

- 873 **speciosa** . . . . . 50  
 Plante très florifère; ses grandes fleurs jaune d'or à disque noir se conservent très longtemps fraîches en bouquets.

**Salvia**

- 874 **Turkestaniana** . . . . . 50  
 Variété à grandes feuilles et à grands épis floraux d'une panachure blanche.

**Scabiosa — Scabious**

- 875 **caucasica** . . . . . 50  
 876 " **alba** . . . . . 75  
 Superbe nouveauté à grandes fleurs blanches.  
 877 " **perfecta** . . . . . 1 50  
 Cette nouvelle variété est la plus parfaite de toutes. La fleur varie du plus beau bleu de mer au bleu d'azur le plus foncé.

**Ravenelles**, voir *Giroflées Ravenelles*, page 8.

**Renoncules**

- 869 **asiaticus superbissimus** . . . . . 40

**Rheum**

- 870 **Emodi** . . . . . 50

**Roses Trémières**, voir page 14.

Par paquet—fr. c.

<b>Senecio</b>		
878	<i>pulchra</i>	1 "
	Cette superbe espèce se distingue par la beauté de ses inflorescences violet clair vif. En rentrant les plantes en serre froide, orangerie, etc., on peut en jouir pendant une partie de l'hiver.	



Tritoma.

<b>Sidalcea</b>		
879	<i>candida</i>	50
<b>Spergula</b>		
	Bonne plante pour tapis ras ou bordures; forme un gazon fin et serré.	
880	<i>pilifera</i>	40

Par paquet—fr. c.

<b>Statice</b>		
881	<i>Gmelini</i>	25
882	<i>Limonium</i>	25
883	<i>speciosa</i>	25
<b>Stevia</b>		
884	<i>odorata grandiflora</i>	40
	Fleurs d'un blanc pur et toute la plante exhale une odeur aromatique; précieuses pour bouquets.	
885	<i>serrata</i>	30
886	<i>purpurea</i>	30
<b>Stipa</b> — <i>Federgras</i>		
887	<i>elegantissima</i>	25
888	<i>gigantea</i>	40
889	<i>pennata</i>	25
<b>Thermopsis</b>		
890	<i>fabacea</i>	40
<b>Tritoma</b> — <i>Hyacinthaloë</i> — <i>Red hot Poker</i>		
891	<i>Mac Owani</i>	30
892	<i>Uvaria grandiflora</i>	40
893	<i>hybrides remontants</i>	40
	Issus de divers croisements artificiels; à floraison très remontante; depuis juillet jusqu'aux gelées, ils émettent hampes après hampes sans interruption.	
<b>Uniola</b>		
894	<i>latifolia</i>	25
<b>Veratrum</b>		
895	<i>viridis</i>	25
896	<i>nigrum</i>	25
<b>Viola</b> — <i>Violette</i> — <i>Veilchen</i>		
897	<i>odorata</i>	30
898	" <i>La Reine</i>	40
899	" <i>The Czar</i>	30
	Trois grandes fleurs d'un superbe bleu violacé.	
900	" <i>flora albo</i>	40
	Grande fleur blanche, remontant bien et très odorante.	

## GRAINES DE PLANTES DE SERRE.

Samen von Gewächshaus-Pflanzen — Seeds of Stove and Greenhouse Plants.

**Abréviations:** *ch* = serre chaude; *fr* = serre froide; *pl* = pleine terre en été  
*gr* = grimpante; *aq* = aquatique.

<b>fr Abutilon</b>	Par paquet—fr. c.
901	<i>hybridum, en mélange</i> . . . . . 40
<b>fr Acacia</b>	
902	<i>armata</i> . . . . . 30
903	<i>Baileyana</i> . . . . . 40
	Belle espèce. Se couvre, à l'époque de la floraison, de longues grappes de fl. jaune d'or d'un effet splendide.
904	<i>Cavenia</i> . . . . . 30
905	<i>dealbata</i> . . . . . 40
906	<i>glomerata</i> . . . . . 40
907	<i>linifolia</i> . . . . . 50
908	" <i>splendens</i> . . . . . 40
909	<i>longissima elegans</i> . . . . . 40
910	<i>lophanta speciosa</i> . . . . . 30
911	" <i>superba</i> . . . . . 40
912	<i>macrademia</i> . . . . . 50
913	<i>nematophylla</i> . . . . . 40
914	<i>paradoxa</i> . . . . . 40
915	<i>ruscifolia</i> . . . . . 50
916	<i>speciosa</i> . . . . . 50
917	<i>spectabilis</i> . . . . . 40
918	<i>tenuissima</i> . . . . . 30
919	<i>verticillata</i> . . . . . 40

<b>ch Achimenes</b>	Par paquet—fr. c.
920	<i>hybrida</i> . . . . . 1 25
	Graines récoltées sur notre riche collection.
<b>fr Agave</b>	
921	<i>hybrides</i> . . . . . 1
	Variétés en superbe mélange.
<b>ch Amaryllis</b>	
922	<i>(Hippeastrum hybridum)</i> . . . . . 1
923	1000 graines 3
	Graines récoltées sur une collection hors ligne.
<b>fr Angelonia</b>	
924	<i>grandiflora</i> . . . . . 50
925	" <i>alba</i> . . . . . 1
	Nouvelle variété à fleur blanche d'une floraison abondante, à fleurs blanches exhalant une odeur suave fortement prononcée.
<b>ch Anthurium</b>	
926	<i>hybridum</i> . . . . . 1 25
	Graines récoltées sur de superbes variétés.
<b>fr Aralia</b>	
927	<i>Sieboldi</i> . . . . . 50
928	1000 graines 5
	Les graines d' <i>Aralia</i> sont livrables en avril, de suite après récolte. Nous prenons note dès maintenant des commandes nous faites.

Par paquet—fr. c.

- fr Asparagus**  
 929 **decumbens** . . . . . 1 25  
 Superbe plante grimpante odorante à fleurs blanches à étamines rouges.  
 930 **plumosus nanus** . . . . . 1 25  
 931 100 graines . . . . . 5  
 Variété très élégante. Les rameaux, employés pour les garnitures, sont beaucoup plus résistants que les fougères.  
 932 " **superba** . . . . . 2 50  
 Une plante grimpante des plus décorative dont les branches se prêtent d'une manière excellente pour bouquets et pour décorations de toute espèce.  
 933 **Sprengeri** . . . . . " 75  
 934 100 graines . . . . . 2  
 Variété très recommandable pour suspensions; nombreuses tiges bien garnies de feuilles d'un vert foncé.  
**fr. gr. Aristolochia**  
 935 **elegans** . . . . . " 75



Asparagus plumosus nanus.

- fr Azalea**  
 936 **indica** . . . . . 1  
 Graines récoltées sur notre riche collection où toutes les meilleures variétés sont représentées.  
**BEGONIA**  
**ch 937 herbacés (Rex-Begonien)** . . . . . 2  
 Mélange récolté sur les plus belles variétés de notre collection.  
**pt tubéreux (Knollbegonien)**  
 938 **erecta cristata** . . . . . 1 50  
 Race très curieuse, de coloris variés, présentant sur les pétales de ses fleurs une excroissance en forme de crête frisée très originale.  
**tubéreux à grandes fleurs simples :**  
 939 blanches . . . . . 1 50  
 940 jaunes . . . . . 1 50  
 941 cuivre . . . . . 1 50  
 942 orange . . . . . 1 50  
 943 roses . . . . . 1 50  
 944 rouges . . . . . 1 50  
 945 striées . . . . . 1 50  
 946 saumon . . . . . 1 50  
 947 en mélange . . . . . 1  
 948 le gramme . . . . . 12 50  
 949 **frisées** . . . . . 2  
 Admirable variation à pétales frisés à l'instar d'un *Petunia floribata*. Le semis produit environ 30% de plantes ayant cette particularité.  
 950 **hybrida marmorata Papillon** . . . . . 2  
 Très belles variétés à grandes fleurs écarlate vif ou carmin brillant, irrégulièrement taché de blanc.

Par paquet—fr. c.

- pt BEGONIA**  
 951 **A fl. rouges à centre jaune** . . . . . 2  
 Variété vraiment belle et curieuse, à grandes fleurs rouges et à centre jaune d'or foncé;  
**tubéreux à grandes fleurs doubles :**  
 952 blanches . . . . . 2 50  
 953 jaunes . . . . . 2 50  
 954 orange . . . . . 2 59  
 955 roses . . . . . 2 50  
 956 rouges . . . . . 2 50  
 957 saumon . . . . . 2 50  
 958 en mélange . . . . . 2  
 959 le gramme . . . . . 40



Begonia semperflorens Bijou des jardins.

- à fleurs frangées . . . . . 2 50  
 Ce Begonia double entièrement nouveau, avec ses fleurs absolument pleines, ses pétales franchement dentelés, constitue une nouveauté de premier ordre.  
 961 **gracilis alba** . . . . . " 75  
 Cette variété, comme la suivante, forme des touffes régulières, couvertes de fleurs blanches.  
 962 " **rosea** . . . . . 1  
 Très jolie variété en touffes régulières couvertes de charmantes fleurs rose tendre.  
 963 **sempervlorens Bijou des jardins** . . . . . 75  
 Variété à fleurs doubles. Comme port elle se reproduit fidèlement de semis, mais ne donne que 5% de plantes à fleurs doubles.  
 964 " **hybrida flore pleno** . . . . . 1  
 Nouveauté à fleurs doubles, les fleurs variant du blanc pur au rose foncé.  
 965 " **atropurpurea (Begonia Vernon)** . . . . . 40  
 Variété à feuillage d'un vert franc marginé de bronze, fleurs rouge intense.  
 966 " **aurea (Vernon d'or)** . . . . . 1  
 Cette curieuse hybridation est de plus en plus répandue par suite de l'agréable contraste que produit le centre doré des feuilles avec leur bord rose-bronzé.  
 967 " **magnifica** . . . . . 1 25  
 Cette nouveauté se distingue spécialement de tous les Bégonias à floraison perpétuelle par le coloris rouge foncé intense de son feuillage et de ses tiges. Les fleurs sont d'un écarlate éblouissant à étamines jaunes.

Par paquet—fr. c.

pt **BEGONIA**

- 968 *semperflorens atropurpurea compacta* (B. Vernon nain) . . . 50  
Variété naine et compacte. Fleurs rouge luisant et feuilles rouge foncé.
- 969 " *nana rosea* . . . 60  
Forme une véritable boule couverte de fleurs d'un beau coloris rose vif brillant.
- 970 " *" Boule d'or* . . . 1 -  
Cette nouveauté forme une boule compacte de 10 à 15 centim., sa forme et son joli feuillage *jaune d'or* en font une plante tout à fait recommandable pour bordures, corbeilles et mosaiculture.
- 971 " *" Bijou* . . . 75  
Petite boule, fleurs d'un beau rouge vif. Précieuse pour bordures et mosaiculture.
- 972 " *" foliis aureis* . . . 60  
Feuillage d'un jaune brillant; rehausse à grand effet les fleurs d'une couleur rose vif.



Calceolaires herbacées.

fr **Browallia**

- 973 *Jamesoni* . . . 50  
Variété à grandes fleurs réunies en corymbes d'une couleur pourpre orange vif.
- 974 *speciosa major*. . . 75  
Très jolies fleurs bleu foncé; recherchées par les fleuristes pour la culture en pots.

ch **Caladium**

- 975 *hybridum* . . . 1 50  
Graines récoltées sur notre riche collection.

**CALCÉOLAIRES**

- fr 976 *herbacées* . . . 5 "  
977 " le 1/2 paquet 2 50  
Les graines de calcéolaires que nous mettons en vente, ont été récoltées sur l'élite de nos variétés de l'année courante et sont identiques à celles dont nous nous servons pour nos propres semis.

- pt 978 *ligneuses, en mélange* . . . 1 "  
Les Calcéolaires ligneuses sont des plantes précieuses pour l'ornementation des jardins où on peut les employer pour orner les plates-bandes et corbeilles.

**Canna, voir Balisier, page 4.**pt **Chrysanthemum**

- 979 *indicum à grandes fleurs* . . . 40  
980 " 5 grammes . . . 4 "  
981 " à fleurs de Pivoines . . . 50  
982 *japonicum flore pleno* . . . 40  
983 " 5 grammes . . . 4 "

Par paquet—fr. c.

pt **Chrysanthemum**

- 984 *japonicum à fleurs duveteuses* . . . 50  
Très jolie race à pétales garnis de poils, très curieuse et très coquette.
- 985 " *præcox* . . . 50  
Race fleurissant continuellement depuis juin jusqu'aux gelées.
- 986 " *" nains* . . . 50  
Graines récoltées sur une collection hors ligne de variétés très hâtives pouvant fleurir fin août-septembre.



Cinéraires hybrides.

fr **CINÉRAIRES**

- 987 *hybrides anglaises* . . . 1 25  
988 " le gramme . . . 6 "  
989 " - blanc à grandes fleurs . . . 1 50  
990 " - bleu " " . . . 1 50  
991 " - rouge " " . . . 1 50  
992 " *Stella* . . . 1 50  
Cinéraire nouvelle à grandes fleurs, à pétales tuyautés et contournés ressemblant au *Dahlia Cactus*.
- 993 " *naines* . . . 1 "  
994 " le gramme . . . 5 "  
995 " *Tom Pouce* . . . 1 50  
996 " le gramme . . . 7 50  
Mélange de variétés à très grandes fleurs.
- 997 " *Perfection* . . . 2 "  
998 " le gramme . . . 10 "  
Variété hors ligne; fleurs très grandes et bien faites dans toutes les couleurs, mais à fond blanc.
- 999 " *doubles* . . . 2 "  
Magnifique variété d'une duplication parfaite, de bonne forme et de coloris très variés.

fr **Clianthus**

- 1000 *Dampieri* . . . 50  
Semer en février-mars, en serre ou sur couche chaude, repiquer en pot sitôt la germination; aérer et ombrer au besoin; n'arroser que par bassinage.
- 1001 *punicus* . . . 40

Par paquet—fr. c.

- fr. gr Clitoria**  
 1002 ternatea . . . . . " 40  
 1003 " alba . . . . . " 50  
 Plante grimpante atteignant jusqu'à 1 m. de hauteur; grandes fl. d'un bleu foncé ou blanc.
- ch Coleus**  
 1004 hybridus, en superbe mélange. " 50  
 1005 " le gramme " 3  
 1006 " variétés frangées et laciniées. " 75  
 1007 " le gramme " 4  
 Ces coleus se distinguent par leurs grandes feuilles laciniées, frisées ou crispées d'une manière très originale et très décorative
- 1008 " quercifolius . . . . . " 1  
 Variété recommandable par ses feuilles découpées imitant la forme de celles du chêne et marbrées d'un vif coloris.
- 1009 " naines à grandes feuilles . . . . . " 1 25  
 A feuilles marbrées et striées de différents tons rouge clair sur fond rouge foncé.



*Cyclamen persicum Papilio.*

- fr Commelina**  
 1010 Selowiana. . . . . " 50  
 Très jolie plante pour suspensions, à feuilles étroites et dormant pendant toute l'année de grandes fleurs du plus beau bleu connu.
- 1011 " rosea . . . . . " 75  
 Nouvel hybride à fleurs roses. Plante magnifique pour pots; ses fleurs ont la grandeur de celles du type.
- fr Cuphæa**  
 1012 platycentra . . . . . " 50  
 1013 strigulosa . . . . . " 40
- fr Cyclamen — Alpenveilchen**  
*Persicum giganteum universum*  
 1014 Variétés, en mélange . . . . . " 1  
 1015 " 5 grammes . . . . . " 7  
 Les graines de cyclamen sont récoltées sur un splendide mélange de variétés à très grandes fleurs et qui, bien cultivées, peuvent donner de 15 à 20 belles fleurs après 12 à 14 mois de semis.
- Persicum giganteum Papilio*  
 1016 Variété blanche à œil rouge . . . . . " 2  
 1017 " " rose. . . . . " 2  
 1018 " " rouge . . . . . " 2  
 1019 " " en mélange . . . . . " 1 50  
 1020 " 100 grammes . . . . . " 12 50  
 Nouveautés. Grandes fleurs de forme à la fois bizarre et très gracieuse et entièrement distincte des anciennes variétés. Les fleurs ont d'une richesse de coloris sans pareil; on y ren-

Par paquet—fr. c.

- contre même des nuances entièrement nouvelles et inconnues jusqu'ici. Sera recherchée comme fleur coupée et pour la culture en pot.
- fr. ag Cyperus — Papyrusstaude**  
 1021 Papyrus . . . . . " 40  
 Plante aquatique très curieuse; feuilles hautes en ombelles élégantes.
- fr Datura**  
 1022 arborea flore pleno . . . . . " 50
- fr Dracæna**  
 1023 australis . . . . . " 50  
 1024 arborea . . . . . " 60  
 1025 congesta . . . . . " 1  
 1026 " violacea . . . . . " 75  
 1027 Draco . . . . . " 50  
 1028 ensifolia . . . . . " 50  
 1029 indivisa. . . . . " 40  
 1030 " lineata . . . . . " 50  
 1031 " Veitchi. . . . . " 75  
 1032 Mazelli . . . . . " 75  
 1033 rigidifolia . . . . . " 75  
 1034 rubra . . . . . " 1
- fr Epacris**  
 1035 hybrida. . . . . " 1
- fr Erica**  
 1036 du Cap . . . . . " 50
- pt Erythrina**  
 1037 Barillet-Deschamps . . . . . " 50  
 1038 crista galli. . . . . " 50  
 Grappe excessivement longue, bien fournie de fleurs écarlate vif.
- 1039 Président Belle . . . . . " 50
- pt Eucalyptus — Blue Gum Tree — Fieberbaum**  
 1040 globulus . . . . . " 50  
 Grand et bel arbre d'ornement, réussissant parfaitement en pleine terre dans le midi de la France. Très recommandable pour abriter les plantations de caféier.
- fr Fuchsia**  
 1041 var. anglaises en beau mélange " 1
- ch Gesneria**  
 1042 hybrida (Dircæa) . . . . . " 1  
 Graines en mélange récoltées sur notre riche collection.
- ch Gloxinia**  
 1043 hybrida . . . . . " 2  
 1044 " le gramme . . . . . " 10  
 Magnifique mélange de toutes les variétés pointillées que l'établissement possède.
- 1045 " Victor Hugo . . . . . " 2  
 Blanc bordé bleu, grande fleur.
- 1046 " Défiance . . . . . " 2  
 Var. à grandes fl. érigées écarlate éblouissant.
- 1047 " Prince Albert . . . . . " 2  
 Fleur très grande pourpre foncé.
- 1048 " crassifolia, en mélange . . . . . " 2  
 1049 " le gramme . . . . . " 10
- " Race perfectionnée de coloris très variés, d'un port robuste, à feuilles larges et épaisses.  
 1050 " erecta violacea. . . . . " 2  
 Variété à grandes fleurs violet foncé velouté.
- 1051 " " Madem. Helene . . . . . " 2  
 Blanc à couronne violet, grande fleur.
- 1052 " " Mont Blanc . . . . . " 2  
 Variété à très grandes fleurs blanches à gorge jaunâtre.
- 1053 " " Patrie . . . . . " 2  
 Fleur grande, violet bordé de blanc.
- 1054 " " Progrès . . . . . " 2  
 Fleurs écarlates encadrées d'une large bordure blanc pur.
- 1055 " " Roi des Rouges . . . . . " 2  
 Fleurs plus grandes et d'un rouge plus intense que le Gloxinia Défiance
- 1056 " " Princesse Mathilde . . . . . " 2  
 Blanc à couronne rose, grande fleur.

Far paquet—fr. c.

- fr* **Grevillea**  
1057 robusta . . . . . " 50
- ch* **Hedysarum** — Telegraphenpflanze  
1058 gyrans . . . . . " 50  
La Plante Télégraphe dont les jeunes feuilles se meuvent pendant les chaleurs.
- fr, gr* **Hexacentris (Thunbergia)**  
1059 coccinea . . . . . " 75
- ch* **Impatiens**  
1060 Sultani . . . . . " 50  
1061 " hybrida . . . . . " 75  
Race nouvelle de *Sultani*, à floraison très abondante, de coloris variant du plus beau rose au rouge feu très vif.
- fr, gr* **Ipomœa**  
1062 Banarensis . . . . . " 50  
Magnifique espèce grimpante de serre froide, à corolle pourpre lilacé.  
1063 Leari . . . . . " 40  
1064 rubro-cœrulea . . . . . " 30  
1065 " " alba . . . . . " 40
- fr, gr* **Kennedy**  
1066 coccinea . . . . . " 50  
1067 macrophylla . . . . . " 50  
1068 purpurea . . . . . " 40  
1069 rubicunda . . . . . " 50
- pt* **Lantana**  
1070 hybrida, variétés en mélange . . . . . " 50  
Jolies plantes de coloris variés, à placer l'été en corbeilles, en pleine terre sèche, et à rentrer l'hiver.
- fr* **Lotus**  
1071 peliorhynchus . . . . . " 1  
Très belle plante pour suspension, à folioles étroites, d'un vert pâle glaucescent. L. s fleurs d'un rouge briqué, rappelle celles des *Quantus* en miniature.
- fr, gr* **Mandevilla**  
1072 suaveolens . . . . . " 40
- fr, gr* **Medeola**  
1073 asparagoïdes . . . . . " 40  
Ses rameaux, grêles et garnis de feuilles luisantes, sont très recherchés pour la confection des couronnes, des bouquets et autres garnitures florales.
- ch* **Mimosa**  
1074 pudica . . . . . " 40  
La *Sensitive*, célèbre par sa grande irritabilité, dont les rameaux s'abaissent et les feuilles se rapprochent au moindre attouchement.
- ch* **Musa**  
1075 Ensete . . . . les 12 graines . . . . . 1 25  
1076 . . . . . 100 graines . . . . . 7 50  
Le grand Bananier d'Abyssinie, de serre tempérée ordinaire; atteint des proportions gigantesques. Feuilles d'un beau vert, avec la côte médiane d'un rouge foncé.  
1077 Religiosa (Fétiche) 12 graines. . . . . 1 50  
1078 . . . . . 100 graines. 10 "  
Magnifique espèce récemment introduite du Congo, se distinguant nettement du *Musa Ensete* par son port plus trapu, ses feuilles plus dressées, à pétioles plus courts, verts, ainsi que le rachis et légèrement pruiné. Le limbe de la feuille est plus épais, plus rigide et par suite ne se déchire pas sous l'action du vent.  
Cette particularité lui donne une valeur incontestable comme plante isolée et pour la plantation des massifs à mi-ombre, où il sera d'un grand effet ornemental.
- ch* **Nœgelia**  
1079 hybrida . . . . . 1 50  
Graines récoltées sur notre riche collection.
- fr* **Nerium**  
1080 Oleander (Laurier rose) . . . . . " 40  
Variétés en superbe mélange.
- ch* **Pandanus**  
1081 utilis . . . . . 12 fruits . . . . . 1 25

Par paquet—fr. c.

- fr, gr* **Passiflora** — Fleur de la Passion — Passionsblume — Passion Flower.  
1082 coccinea . . . . . " 50  
1083 cœrulea . . . . . " 40  
1084 edulis . . . . . " 50  
1085 incarnata . . . . . " 50
- Pelargonium**  
*pt* 1086 zonale Scarlet . . . . . " 50  
Graines récoltées sur une riche collection; en superbe mélange.  
1087 " " à feuilles panachées . . . . . " 75  
Graines récoltées sur une collection hors ligne d'un amateur.



Primula sinensis fimbriata.

- fr* 1088 à grandes fleurs en superbe mélange 1 25  
1089 . . . . . 100 graines . . . . . 4 "  
1090 de fantaisie . . . . . 1 25  
1091 . . . . . 100 graines . . . . . 4 "  
1092 à feuilles de Lierre (*P. peltatum*) . . . . . 1 "  
Les géranium à feuilles de lierre, sont aussi robustes que le lierre pour faire de charmantes bordures en pleine terre. Ils réussissent particulièrement en plein soleil dans les endroits chauds et exposés.  
Ces graines ne germent qu'un mois après le semis, mais il en germe encore 2 mois après. Ne pas déranger trop vite les terrines.
- fr* **Phaseolus**  
1093 carracalla . . . . . " 50
- fr* **Poinciana**  
1094 Gillesii . . . . . " 50
- fr* **Primula**  
1095 obovatica grandiflora . . . . . " 75  
Hybride remontant à grandes fleurs, variant du blanc pur au rose vif.  
1096 " " hybrida . . . . . 1 "  
Variétés nouvelles. Les coloris de leurs grandes fleurs, portées sur des pédoncules érigés, varient du blanc, du lilas clair et du rose frais au rose foncé et violet.



		fr. c.
<i>fr</i>	<i>Primula sinensis fimbriata</i> — Primevères de Chine frangées par paquet de 100 graines.	
1097	" <i>alba</i> . . . . .	1 "
	A grandes fleurs d'un blanc éclatant.	
1098	" <i>magnifica</i> . . . . .	1 50
	Fleurs nombreuses d'un blanc très pur, à oeil jaune.	
1099	" <i>atrosanguinea</i> . . . . .	1 "
	Grandes et larges fleurs d'une remarquable intensité de coloris.	
1000	" <i>Mad. Henry</i> . . . . .	2 "
	Variété à très grande fleur bien foignée, produisant un merveilleux effet.	
1101	" <i>kermesina splendens</i> . . . . .	1 "
	Fleurs d'un riche coloris éramois cuivré.	
1102	" <i>Vesuvius</i> . . . . .	1 "
	Très beau coloris à effet rose vif.	
1103	" <i>striata</i> . . . . .	1 "
	Fleurs grandes, lignées et striées de rose érimé sur fond blanc.	
1104	" <i>cœrulea</i> . . . . .	2 "
	Ce coloris n'est pas un véritable bleu, mais il s'en approche beaucoup et il est nouveau dans les primevères ( <i>Tenir un peu plus chaud que les autres.</i> )	
1105	Variétés en mélange . . . . .	1 "
1106	" hors ligne . . . . .	50
	Les fleurs en sont très grandes et parfaites de forme, simples ou semi-doubles, à bord dentelé, dans les coloris blanc, incarnat, rose carmine, rouge magenta, etc.	
	<b>Variétés à feuilles de fougères.</b>	
1107	Variétés en mélange . . . . .	1 25

		fr. c.
<i>fr</i>	<i>Primula sinensis fimbriata</i> par paquet de 100 graines	
	<b>Variétés à fleurs doubles.</b>	
1108	Variétés en mélange . . . . .	1 50
<i>ch</i>	<i>Ravenala</i> Par paquet	
1109	<i>madagascariensis</i> . . . . .	1 "
	<b>Salvia</b>	
1110	<i>patens</i> . . . . .	50
<i>ch</i>	<b>Saintpaulea</b> — African Violet	
1111	<i>ionantha</i> . . . . .	1 50
	Très jolie Gesnériacée. Tiges de 5 à 10 cm. de haut, portant de petites fl. d'un bleu d'acier.	
<i>ch</i>	<b>Strelitzia</b>	
1112	<i>Augusta</i> . . . . .	1 25
1113	<i>Regina</i> . . . . .	1 50
<i>fr gr</i>	<b>Tacsonia</b>	
1114	<i>ignea</i> . . . . .	75
1115	<i>Van Volxemi</i> . . . . .	" "
<i>ch</i>	<b>Tydaea</b>	
1116	<i>hybrida</i> . . . . .	1 50
	Graines récoltées sur une collection hors ligne.	
<i>fr</i>	<b>Veronica</b>	
1117	<i>hybrida</i> . . . . .	50
<i>ag, ch</i>	<b>Victoria</b>	
1118	<i>Regia</i> , une graine . . . . .	1 "
1119	12 graines . . . . .	10 "
<i>fr</i>	<b>Vinca</b>	
1120	<i>rosea</i> . . . . .	30
1121	" <i>flore albo</i> . . . . .	30

## GRAINES DE PALMIERS.

### Palmsamen — Palm-Seeds.

#### IMPORTATIONS DIRECTES DU PAYS.

Les graines de Palmiers qui ne seraient pas disponibles à la réception des commandes seront envoyées au fur et à mesure de leur arrivée du pays.

**Pour de plus fortes quantités de graines que celles indiqués ci-après, il sera fait une grande réduction de prix.**

	10 graines.	100 graines.		10 graines.	100 graines.
	fr. c.	fr. c.		fr. c.	fr. c.
<i>ch</i>	<i>Acanthophoenix</i>		<i>Chamærops</i>		
	1122 <i>crinita</i> . . . . .	75	<i>fr</i>	1136 <i>Datil</i> . . . . .	75 6 "
<i>ch</i>	<i>Acrocomia</i>		"	1137 <i>elegans</i> . . . . .	50 3 50
	1123 <i>sclerocarpa</i> . . . . .	1 25 10 "	"	1138 <i>excelsa (Fortunei)</i> . . . . .	40 1 50
<i>Areca</i>			"	1139 <i>Hystus</i> . . . . .	1 " 7 50
<i>fr</i>	1124 <i>Baueri (Seaforthia robusta)</i> . . . . .	60 5 "	"	1140 <i>humilis</i> . . . . .	40 1 50
"	1125 <i>lutescens</i> . . . . .	1 " 7 50	"	1141 <i>gracilis</i> . . . . .	60 5 "
"	1126 <i>rupestris</i> . . . . .	75 6 "	"	1142 <i>macrophylla</i> . . . . .	50 3 50
"	1127 <i>spida (Kentia)</i> . . . . .	1 " 7 50	"	1143 <i>longifolia</i> . . . . .	40 3 "
<i>Brahea</i>			"	1144 <i>macrocarpa</i> . . . . .	50 4 "
<i>ch</i>	1128 <i>edulis</i> . . . . .	2 50 20 "	"	1145 <i>hystrix</i> . . . . .	1 50 12 50
<i>fr</i>	1129 <i>glauca (Roetzli)</i> . . . . .	2 " 17 50	<i>Cocos</i>		
<i>Garyota</i>			<i>ch</i>	1146 <i>australis</i> . . . . .	60 5 "
<i>ch</i>	1130 <i>sobolifera</i> . . . . .	75 6 "	"	1147 <i>Bonnetti</i> . . . . .	1 " 7 50
<i>fr</i>	1131 <i>urens</i> . . . . .	1 " 7 50	<i>fr</i>	1148 <i>campestris</i> . . . . .	60 5 "
<i>Chamedorea</i>			<i>ch</i>	1149 <i>coronata</i> . . . . .	60 5 "
<i>ch</i>	1132 <i>elegans</i> . . . . .	1 " 7 50	<i>fr</i>	1150 <i>flexuosa</i> . . . . .	1 " 7 50
"	1133 <i>gracilis</i> . . . . .	1 50 12 50	"	1151 <i>insignis</i> . . . . .	75 6 "
<i>Chamærops</i>			"	1152 <i>plumosa</i> . . . . .	1 " 7 50
	1134 <i>arboorea</i> . . . . .	50 3 50	"	1153 <i>Romanzoffiana</i> . . . . .	75 6 "
<i>fr</i>	1135 <i>argentea</i> . . . . .	50 2 50	"	1154 <i>tomentosa</i> . . . . .	60 5 "
			"	1155 <i>Weddiana</i> . . . . .	1 " 7 50

	10 graines.	10 graines.		10 graines.	100 graines.
	fr. c.	fr. c.		fr. c.	fr. c.
<b>Cocos</b>					
ch 1156 Yatal . . . . .	1	7 50			
<b>Corypha</b>					
fr 1157 australis . . . . .	50	2 50			
" 1158 " macrophylla . . . . .	60	5 "			
" 1159 gebanga . . . . .	60	4 "			
<b>Euteroc</b>					
ch 1160 edulis . . . . .	1	7 50			
<b>Geonoma</b>					
fr 1161 gracilis . . . . .	1	7 50			
ch 1162 Schottiana . . . . .	75	6 "			
<b>Kentia</b>					
fr 1163 Belmoreana . . . . .	51	3 50			
" 1164 Canterburyana . . . . .	1 50	12 50			
" 1165 Forsteriana . . . . .	50	3 50			
<b>Latania</b>					
ch 1166 borbonica . . . . .	50	2 "			
<b>Livistona</b>					
ch 1167 altissima . . . . .	1 50	12 50			
" 1168 rotundifolia . . . . .	2 50	20 "			
<b>Oreodoxa</b>					
ch 1169 Regia . . . . .	50	4 "			
<b>Phoenix</b>					
fr 1170 Cycadifolia . . . . .	50	4 "			
" 1171 canariensis . . . . .	60	1 "			
" 1172 farinifera . . . . .	50	3 "			
" 1173 leonensis . . . . .	51	2 50			
" 1174 Paradenia . . . . .	51	3 "			
" 1175 pumila . . . . .	50	3 "			
<b>Phoenix</b>					
fr 1176 reclinata . . . . .	50	2 50			
" 1177 rupicola . . . . .	50	4 "			
ch 1178 senegalensis . . . . .	50	4 "			
fr 1179 sylvestris . . . . .	50	4 "			
" 1180 tomentosa . . . . .	50	4 "			
" 1181 zanzibarensis . . . . .	40	3 "			
<b>Pritchardia</b>					
fr 1182 filamentosa . . . . .	50	2 "			
" 1183 filifera . . . . .	50	1 75			
" 1184 robusta . . . . .	2	17 50			
<b>Ptychosperma</b>					
ch 1185 Alexandræ . . . . .	75	6 "			
<b>Sabal</b>					
fr 1186 Adansoni . . . . .	50	2 "			
ch 1187 Blackburneana (glaucescens) . . . . .	50	2 50			
" 1188 Ghiesbreghtii . . . . .	50	4 "			
" 1189 havanensis . . . . .	61	5 "			
" 1190 longifolia . . . . .	75	6 "			
" 1191 mauritiæformis . . . . .	50	3 "			
" 1192 Palmetto . . . . .	40	3 "			
" 1193 umbraculifera . . . . .	50	4 "			
<b>Seaforthia</b>					
fr 1194 elegans . . . . .	50	3 "			
<b>Thrinax</b>					
ch 1195 argentea . . . . .	75	6 "			
" 1196 radiata . . . . .	75	6 "			
<b>Washingtonia</b>					
fr 1197 robusta . . . . .	50	2 50			

## GRAINES DE PLANTES POTAGÈRES

### Groentezaden — Gemüse-Samen — Vegetable Seeds.

☛ Pour de plus fortes quantités de graines que celles indiquées ci-après, il sera fait une grande réduction de prix.

Les sortes les plus méritantes sont imprimées en caractères plus gras.

Les prix aux cent kilogrammes ne sont accordés que pour une quantité minimum de 25 kilogrammes et ceux au kilogramme pour 1/4 au moins.

Les demandes de moins de 100 grammes seront comptées aux taux du détail.

Les plantes potagères dont il est utile de faire un semis en août-septembre, pour plants à hiverner, sont désignées par le signe †.

### Assortiments de Graines potagères.

Nous recommandons tout particulièrement les **Assortiments** ci-dessous, composés des **meilleures espèces** et calculés de manière à produire une **BONNE PROVISION** de légumes pendant **TOUTE L'ANNÉE**.

Nous avons choisi, pour les *petits jardins*, un nombre restreint de variétés et de petites quantités de chacune; nous avons augmenté successivement dans chaque genre d'assortiment et le nombre des variétés et les quantités, en sorte que l'assortiment le plus grand répond à la consommation d'une maison assez importante.

1198

#### Assortiment A pour petit jardin, fr. 7,50

Contenant 25 variétés.

gram.	gram.	gram.
25 Carotte rouge courte hâtive.	5 Chou de Bruxelles.	25 Oignon jaune des Vertus.
25 " demi-longue Nantaise.	5 " fleur hâtif.	15 Oseille de Belleville.
5 Céleri blanc plein.	15 Concombre vert petit.	10 Persil ordinaire.
25 Cerfeuil ordinaire.	500 Echalottes de Gand (bulb <sup>o</sup> )	25 Poireau de Carentan.
15 Chicorée Scarole à cœur plein.	50 Epinard de Viroflay.	250 Pois Merveille d'Amérique.
15 " trisée.	250 Haricot nain Flageolet.	250 " Serpette ou d'Auvergne.
5 Chou de Milan hâtif.	250 " " Princesse.	25 Radis rouge écarlate.
	10 Laitue pommée Gotte.	25 Salsifis noir.
	10 " " blonde d'été.	
	25 Navet de Mai.	

1199 Assortiment **B** pour jardin moyen, **20** francs.

Contenant **50** variétés.

gram.	gram.	gram.
15 Betterave rouge longue à salade.	15 Concombre vert petit.	15 Persil ordinaire.
25 Carotte rouge courte hâtive.	750 Echalottes de Gand (bulbes).	15 " frisé.
50 " " demi-longue Nantaise.	100 Epinard de Viroflay.	25 Poireau de Carentan.
10 Céleri blanc plein.	100 " lent à monter.	15 Poirée blonde.
10 " Rave gros.	250 Fève de marais grosse.	250 Pois Merveille d'Amérique.
15 Cerfeuil ordinaire.	250 Haricot à rames Princesse.	500 " Prince Albert.
15 Chicorée frisée d'Italie.	250 " " Sabre.	500 " Michaud.
15 " de Meaux.	250 " nain Flageolet.	500 " Serpette ou d'Auvergne.
15 " Scarole à cœur plein.	15 Laitue pommée Gotte.	500 " vert ridé grand.
15 " de Bruxelles (Witloof).	15 " " grosse gantoise.	500 " mange-tout hâtif.
10 Chou-cabus de York hâtif	15 " " blonde d'été.	25 Pourpier doré.
10 " " de Brunswick.	15 " romaine blonde.	50 Radis rouge écarlate.
10 " de Milan hâtif.	15 Mâche ordinaire.	25 " jaune ovale.
10 " " de Gand.	25 Navet de Mai.	25 " d'hiver noir long.
10 " de Bruxelles.	50 Oignon jaune des Vertus.	50 Salsifis noir.
10 " fleur d'Erfurt.	25 " blanc hâtif.	10 Sariette.
		10 Tomate rouge naine.

1200 Assortiment **C** pour grand jardin, **40** francs.

Contenant **75** variétés.

gram.	gram.	gram.
15 Betterave rouge longue à salade.	15 Ciboule.	25 Oignon rouge clair.
50 Carotte rouge courte hâtive.	30 Concombre vert petit.	30 Oseille de Belleville.
50 " " demi-longue nantaise	15 " vert long.	15 Panais blanc rond.
100 " " " de Gand	1448 Echalotte de Gand (bulbe)	30 Persil frisé nain.
15 Cardon d'Espagne.	200 Epinard de Viroflay.	30 " ordinaire.
10 Céleri blanc plein.	200 " lent à monter.	50 Poireau de Carentan.
5 " " doré.	1448 Fève de marais grosse.	25 " de Brabant.
10 " Rave gros.	500 " " naine hâtive.	15 Poirée blonde.
100 Cerfeuil ordinaire.	500 Haricot nain blanc Flageolet.	500 Pois Merveille d'Amérique.
15 Chicorée frisée.	500 " " Princesse.	500 " Abondance.
30 " " de Meaux.	500 " " Sabre.	750 " Eclair.
30 " Scarole à cœur plein	500 " " noir de Belgique.	750 " Michaud.
15 " Sauvage.	500 " à rames Sabre.	750 " ridé vert grand.
30 " de Bruxelles (Witloof)	500 " " Princesse.	750 " Serpette ou d'Auvergne.
10 Chou-cabus de York hâtif	500 " " de Soissons.	500 " mange-tout vert.
10 " " de Brunswick.	15 Laitue pommée Gotte.	50 Pourpier doré.
10 " " rouge de Gand.	30 " " blonde d'été.	100 Radis rouge écarlate.
10 " de Milan hâtif.	40 " " grosse gantoise.	50 " blanc rond hâtif.
10 " " de Gand.	15 " " d'hiver Passion.	50 " jaune ovale.
10 " " Victoria.	13 " romaine verte.	25 " d'hiver noir long.
10 " non pommé frisé.	30 Mâche ordinaire.	100 Salsifis noir.
10 " de Bruxelles	25 Navet blanc de Mai.	50 " blanc.
10 " fleur d'Erfurt.	25 " Orange foncé.	10 Sariette annuelle.
10 " " Lenormand.	25 Oignon blanc de Paris.	10 Tomate rouge.
10 " brocoli Mammouth.	25 " de Nocera	
	100 " jaune des vertus.	

	fr. c.
<b>All</b> — Leek — Knoblauch le 1/2 kilog.	
1201 commun (Look) (bulbes) . . . . .	1 "
<b>Arroche</b> — Hofmelde par 15 grammes.	
1202 verte géante de Lee . . . . .	25 "
1203 les 100 grammes . . . . .	1 25 "
<b>Artichaut</b> — Artichoke par 15 grammes.	
1204 remontant de Lombardie . . . . .	1 "
Variété nouvelle très précoce et franchement remontante se reproduisant presque fidèlement par le semis.	
1205 vert de Laon . . . . .	40 "
1206 les 100 grammes . . . . .	3 "
Très cultivé en Belgique et dans le nord de la France; très gros fruit.	

	fr. c.
<b>Artichaut</b> par 15 grammes.	
1207 gros camus de Bretagne . . . . .	50 "
1208 les 100 grammes . . . . .	4 "
Très bonne variété, plus précoce que l'A. vert de Laon, fruit aplati au sommet.	
<b>Asperge</b> — Asparagus — Spargel par 25 gram.	
1209 blanche grosse de Gand . . . . .	25 "
1210 les 100 grammes . . . . .	75 "
1211 blanche grosse d'Argenteuil améliorés . . . . .	30 "
1212 les 100 grammes . . . . .	1 "

		fr. c.
<b>Betterave à salade — Beetwortel voor sa- laad — Beet — Salatruben</b>		
	par 15 grammes.	
1213	rouge longue . . . . .	25
1214	les 100 grammes . . . . .	75
1215	" " foncée de White . . . . .	25
1216	les 100 grammes . . . . .	75
1217	" " négresse . . . . .	40
1218	les 100 grammes . . . . .	2
	Variété nouvelle, à feuillage vert foncé-rougeâtre, chair rouge noir très foncé, d'un goût exquis.	
1219	" plate d'Égypte . . . . .	25
1210	les 100 grammes . . . . .	75
	Racine rouge sans foncé, de forme ronde.	
1221	" Victoria . . . . .	25
1222	les 100 grammes . . . . .	75
	Racine demi-longue, fusiforme, chair rouge.	
1223	" boule, le paquet . . . . .	50
	Nouvelle variété distincte et très précoce, à racine tout à fait ronde; chair cramoisi foncé pur, très sucrée.	
1224	" Reine des Noires . . . . .	25
1225	les 100 grammes . . . . .	75
	Racine demi-longue, pyriforme.	

		fr. c.
<b>Cardon — Kardoen</b> par 15 grammes.		
1226	Blanc d'Ivoire le paquet . . . . .	40
	Variété à côtes assez petites, mais nombreuses, sans épines, prenant naturellement une teinte jaune pâle ou nacré.	
1227	d'Espagne sans épines . . . . .	25
1228	les 100 grammes . . . . .	1 25
1229	Puvis sans épines . . . . .	25
1230	les 100 grammes . . . . .	1 25
1231	de Tours avec épines . . . . .	25
1232	Alexandre jaune d'or le paquet . . . . .	40
	Variété atteignant une grosseur remarquable; il est épineux, mais quand il blanchit il devient jaune d'or et très tendre.	



Carotte rouge courte de Hollande.

		fr. c.
<b>Carotte hâtive — Vroege keukenwortel — Mörhen</b> par 25 grammes.		
1233	†rouge courte à châssis (C. grelot) . . . . .	30
1234	les 100 grammes . . . . .	1
	Rouge foncé, très courte, presque ronde.	
1235	† " Parisienne . . . . .	30
1236	les 100 grammes . . . . .	1
	Plus hâtive encore que la C. grelot, cette variété est essentiellement propre à la culture sous châssis.	
1237	† " de Hollande . . . . .	30
1238	les 100 grammes . . . . .	1

		fr. c.
<b>Carotte hâtive</b> par 25 grammes.		
1239	†rouge courte de Hollande, le kilogr. 7 50	
	Variété très précoce rouge foncé très sucrée, très répandue dans les Flandres sous le nom de Carotte rouge courte de Bruges.	
1240	†demi-longue d'Amsterdam . . . . .	50
1241	les 100 grammes . . . . .	1 50
	Variété à chair rouge foncé sans cœur et très sucrée, pour semer sous châssis et pour pleine terre comme variété hâtive. Son rendement est de beaucoup supérieur à celui de toutes les variétés hâtives connues.	
1242	† " " de Carentan . . . . .	30
1243	les 100 grammes . . . . .	1
	Variété pour châssis en pleine terre, d'un rouge écarlate, sans cœur.	
1244	" " Nantaise . . . . .	30
1245	les 100 grammes . . . . .	1
1246	le kilogr. . . . .	7 50
	Variété très grosse, cylindrique, obtuse sans cœur, d'un rouge foncé; très sucrée.	
1247	" " de Chatenay . . . . .	30
1248	les 100 grammes . . . . .	1
	Plus grosse et plus large de collet que la C. Nantaise. Excellente variété-potagère et de grande culture.	
1249	" " de Gand . . . . .	30
1250	les 100 grammes . . . . .	1
1251	le kilogr. . . . .	7 50
	Variété très grosse, très productive, rouge vif, supérieure pour provision d'hiver.	
1252	" " " pointue . . . . .	30
1253	les 100 grammes . . . . .	1
	Bonne variété productive de grande culture, pour l'approvisionnement des marchés.	
1254	" longue d'Altringham . . . . .	25
1255	les 100 grammes . . . . .	75
	Variété d'un rouge foncé et de bonne garde; pour la coloration du beurre.	
1256	" " de Hollande . . . . .	30
1257	les 100 grammes . . . . .	1
	Superbe var. très grosse, bien lisse et régulière, d'un beau rouge vif.	
1258	" " obtuse sans cœur . . . . .	30
1259	les 100 grammes . . . . .	1
1260	le kilogr. . . . .	7 50



Céleri blanc plein doré.

		fr. c.
<b>Céleri — Selderij — Celery — Sellerie</b> par 10 grammes.		
1261	blanc plein . . . . .	25
1262	les 100 grammes . . . . .	1 25
	Variété à grosses côtes pleines et plus serrées que chez les autres variétés.	
1263	" " doré (C. Chemin) . . . . .	40
1264	les 100 grammes . . . . .	3
	Variété à côtes pleines, pétioles et feuilles jaune d'or.	

	fr. c.
<b>Céleri</b> par 10 grammes.	
1265 blanc plein doré à côtes roses.	50
1266 les 100 grammes	4
Variété à côtes longues, très pleines, à port dressé et trapu qui diffère de <i>C. Chemin</i> par la jolie couleur rose de ses côtes.	
1267 " " d'Amérique (White Plume).	40
Cette variété acquiert à l'automne et sans étiolement une teinte d'un blanc d'ivoire sur toutes ses parties utilisables.	
1268 " " Pascal.	25
1269 les 100 grammes	1 50
Variété à côtes charnues et très tendres.	
1270 " " court.	25
1271 les 100 grammes	1 50
Très belle variété à côtes pleines, larges serrées et sans drageons.	
1272 à couper.	25
1273 les 100 grammes	1 50
1274 violet gros de Tours (London market red Celery).	25
1275 les 100 grammes	1 50
Variété à côtes très larges, de couleur verte.	
1276 Rave d'Erfurt.	25
1277 les 100 grammes	1 50
Variété perfectionnée de l'ancien Céleri-Rave, plus grosse, plus hâtive, très tendre.	
1278 " de Paris.	25
1299 les 100 grammes	1 50
Racine grosse et lisse, généralement plus large que haute; un peu irrégulière.	
1280 " très hâtif de la Halle, le paquet.	40
Ce nouveau Céleri-Rave tient le premier rang comme rendement et précocité. On peut obtenir de grosses racines en juin en semant de bonne heure au printemps.	
<b>Cerfeuil</b> — Kervel — Kerbel par 25 grammes.	
1281 † frisé ou en rosette.	25
1282 les 100 grammes	75
1283 † ordinaire.	25
1284 les 100 grammes	75
Le Cerfeuil, pendant les chaleurs, demande une exposition ombragée.	
<b>Champignon</b> — Mushroom Spawn	
1285 Blanc de—, le kilogr.	3 50
<b>Chervis</b> — Suikerwortel	
1286 les 10 grammes.	25
<b>Chicorée</b> — Andjivie — Chicory par 15 gram.	
1287 frisées d'Italie (fine d'été)	25
1288 les 100 grammes	1 25
Cette variété est la meilleure pour les premiers semis d'été; feuilles d'un vert brillant.	
1289 " Corne de cerf ou de Rouen	25
1290 les 100 grammes	1 25
A larges feuilles en rosette, très pleine.	
1291 " toujours blanche.	25
1292 les 100 grammes	1 25
Se coupe très jeune comme la petite laitue; elle est très tendre et bien estimée.	
1293 " mousse très fine.	25
1294 les 100 grammes	1 25
1295 " de Meaux.	25
1296 les 100 grammes	1 25
Variété très répandue, verte, à cœur plein.	
1297 " de Louviers.	25
1298 les 100 grammes	1 25
Le cœur est bien fourni, l'intérieur blanchit sans être étiole.	
1299 " d'été lente à monter.	75
Nouvelle variété très tardive à monter, la différence en sa faveur est de 3 à 4 semaines. La plus recommandable pour la culture de primeur.	
1300 Reine d'hiver.	25
1301 les 100 grammes	1 25
Race à larges feuilles légèrement déchiquetées; supporte les froids les plus intenses.	

	fr. c.
<b>Chicorée</b> par 15 grammes.	
1302 Scarole très large (Endivien).	25
1303 les 100 grammes	1 25
La plus recommandable des Scaroles, cœur bien fourni et presque pommé.	
1304 " blonde.	25
1305 les 100 grammes	1 25
Plus large, mais moins pleine et moins rustique que la précédente.	

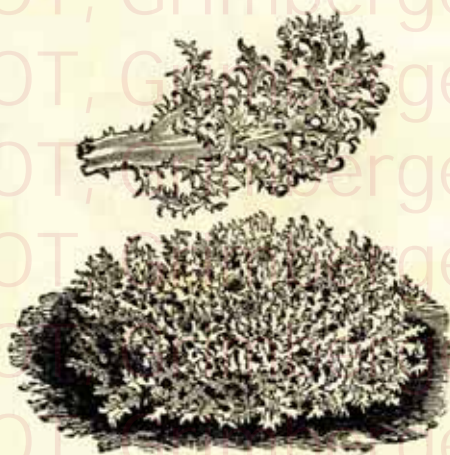

Chicorée frisée d'Italie.

1306 sauvage.	25
1307 les 100 grammes	1 25
1308 " pommée.	25
1309 les 100 grammes	1 25
N. B. Ces deux dernières variétés blanches par l'étiollement produisent la salade bien connue sous le nom de <i>Barbe de Capucin</i> .	
1310 à grosse racine de Bruxelles (Brusselsch Witloof).	25
1311 les 100 grammes	1
1312 le kilogr.	7 50
Feuilles assez larges, dressées, formant, blanchies entre deux terres, une petite pomme allongée en forme de <i>Laitue romaine</i> ; excellent légume d'hiver et de printemps.	
<b>Chou-cabus</b> — Kopfkohl par 10 grammes.	
1313 † blanc femelle ou de Fumel.	30
1314 les 100 grammes	2
Le plus hâtif de tous les Choux de printemps; pomme ronde, peu déprimée au sommet et ordinairement peu serrée.	
1315 † " Express.	30
1316 les 100 grammes	2
Hâtif, très productif, pomme petite.	
1317 † " d'Etampes.	30
1318 les 100 grammes	2
Presque aussi hâtif et plus volumineux que le précédent. Bonne variété pour primeurs.	
1319 † " de York petit.	30
1320 les 100 grammes	2
Très précoce; pomme petite, comique, serrée	
1321 † " Pain de sucre.	30
1322 les 100 grammes	2
Hâtif; pomme allongée en cônes renversés.	
1323 † " Joannet ou Nantais.	25
1324 les 100 grammes	1 50
Précoce; pomme petite, arrondie.	
1325 " cœur de bœuf.	25
1326 les 100 grammes	1 50
Variété tardive; pomme ovale renversée.	

Chou-cabus		fr. c.
	par 10 grammes.	
1327	blanc de Hollande à pied court	25
1328	les 100 grammes	1 50
	Variété à pomme ronde, grosse et ferme	
1329	- de Saint-Denis	25
1330	les 100 grammes	1 50
	Pomme grosse et ronde, un peu aplatie, légèrement, colorés de rouge;	



Chou-Cabus pointu de Winnigstadt,

1331	" pointu de Winnigstadt	30
1332	les 100 grammes	2 -
	Pomme conique, très serrée; très bonne variété, bien productive et recommandable pour l'été et l'automne.	
1333	- quintal de Strasbourg	25
1334	les 100 grammes	1 50
	Variété tardive et très estimée pour la choucroute; pomme très grosse, ronde.	
1335	" - D'Auvergne	40
1336	les 100 grammes	3 -
	Variété plus tardive que la précédente et d'un plus fort développement; ses pommes, dures et serrées, atteignent souvent 1/2 de diamètre.	
1337	" plat de Brunswick	30
1338	les 100 grammes	2 -
	Tardif; pomme plate et très grosse.	
1339	" de Schweinfurt	30
1340	les 100 grammes	2 -
	Pomme énorme, ronde, ferme; très hâtif.	
1341	rouge foncé de Gand.	30
1342	les 100 grammes	2 -
	Tardif; pomme grosse et ronde.	
1343	† - noir dur d'Utrecht.	40
1344	les 100 grammes	3 -
	Hâtif; pomme moyenne, ronde.	
1345	† " - Tête de Nègre	40
1346	les 100 grammes	3 -
	Hâtif, excellent pour salade; pomme petite.	
1347	† " - d'Erfurt	50
1348	les 100 grammes	4 -
	Hâtif, pomme petite, bien serrée, excellent pour salade.	

### Chou pommé de Milan — Savoai kropkool — Wirsing

par 10 grammes		
1319	† de St-Jean.	30
1350	les 100 grammes	2 -
	Le plus hâtif; pomme petite, arrondie, ferme, entourée de quelques feuilles.	
1351	doré.	25
1352	les 100 grammes	1 50
	Pomme arrondie, prenant une couleur tout à fait jaune pendant l'hiver.	
1353	vert hâtif de Flandre	30
1354	les 100 grammes	2 -
	Variété très recommandable et à pied court pour la culture maraichère; atteint le double de la grosseur du chou de Milan d'Ulm hâtif.	

Chou pommé de Milan		fr. c.
	par 10 grammes.	
1355	pointu de Kitzingen	40
1356	les 100 grammes	2 -
	Variété de premier mérite et la plus hâtive.	
1357	† de Mai (Chou tordu)	30
1358	les 100 grammes	2 -
	Cette variété à l'avantage de pouvoir être semée à l'automne et de pommer de mai à juin.	
1359	Mignon de Sluis	25
1360	les 100 grammes	1 50
	Très hâtif, très frisé; pomme moyenne.	

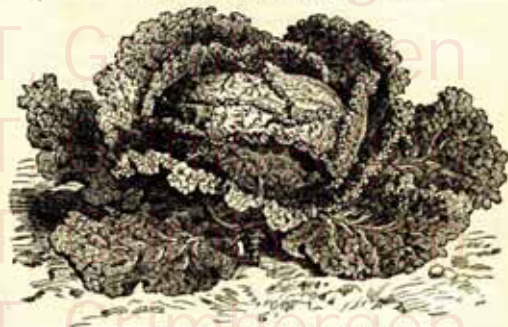

Chou de Milan d'Aubervilliers.

1261	d'Aubervilliers.	30
1352	les 100 grammes	2 -
	Variété à pied gros, court et d'une teinte blonde. Le meilleur pour la fin de l'été.	
1363	de Gand	30
1364	les 100 grammes	2 -
	Pomme verte grosse dure et fraîche.	
1365	des Vertus (vrai)	30
1366	les 100 grammes	2 -
	Tardif; pomme ronde, très volumineuse, excellente pour la ferme.	
1367	Victoria.	30
1368	les 100 grammes	2 -
	Tardif; pomme grosse, ronde, très frisée.	

### Chou de Bruxelles ou à jets — Spruitkool — Brussels Sprouts — Sprossen- oder Rosenkohl

par 10 grammes.		
1369	ordinaire	25
1370	les 100 grammes	1 50
1371	Hercule le paquet	1 -
	Variété nouvelle de la race demi-haute, produisant des jets larges et très fermes, qui se conservent longtemps.	
1372	nain	30
1373	les 100 grammes	2 -
1374	" Perfection	50
1375	les 100 grammes	4 -
	Excellente variété que nous pouvons recommander comme tout à fait hors ligne.	

### Chou non pommé frisé — Keukenbladerkool — Curled Greens — Blätterkohl

par 10 grammes.		
1376	vert grand.	25
1377	les 100 grammes	1 50
1378	" nain d'hiver (Brocoli de la Halle).	25
1379	les 100 grammes	1 50
	A feuilles plus larges et plus étoffées que celles du chou frisé vert nain.	

### Chou-fleur — Bloemkool — Cauliflower — Blumenkohl

1380	† Boule de neige le paquet.	1 -
	Très hâtif; pomme blanche et serrée, pied court; peut se planter assez dru.	

- Chou-fleur** par 10 grammes. fr. c.
- 1381  $\frac{1}{2}$  court d'Haage, à forcer  
le paquet . . . . . 1 "
- Variété à pied très court, pomme très grosse, et toute blanche; la hauteur entière ne dépasse pas 30 cm.; le meilleur pour forcer.
- 1382  $\frac{1}{4}$  " d'Erfurt . . . . . 60
- 1383 les 100 grammes . . . . . 5 "
- Var été hâtive; pomme blanche, bien faite, d'un grand serré.



Chou de Bruxelles nain *Perfection*.

- 1384  $\frac{1}{2}$  court d'Erfurt *Perfection* . . . . . 75
- 1385 les 100 grammes . . . . . 6 "
- Variété plus hâtive que la précédente, tête très grosse, très ferme et très blanche.
- 1386 de Hollande hâtif . . . . . 40
- 1387 les 100 grammes . . . . . 3 "
- 1388 " " tardif . . . . . 40
- 1389 les 100 grammes . . . . . 3 "
- 1390 géant de Veitch (d'automne) . . . . . 50
- 1391 les 100 grammes . . . . . 4 "
- Pomme très volumineuse, plus ferme et plus grosse que celles de toutes les autres variétés. Semer de mars à avril.
- 1392 Lenormand . . . . . 50
- 1393 les 100 grammes . . . . . 4 "
- Pomme énorme, tardive; grain très blanc, fin, serré, de très bonne qualité.
- 1394 " à pied court . . . . . 60
- 1395 les 100 grammes . . . . . 5 "
- Pomme grosse, très ferme, très blanche; variété très précoce.
- Chou-Brocoli, Chou-fleur d'hiver** — Bloembroccoli of Winterbloemkool — Winterbroccoli — Broccoli par 10 gram.
- 1396 blanc hâtif de Hollande . . . . . 40
- 1397 les 100 grammes . . . . . 3 "
- 1398 " de pâques — Chou fleur de pâques . . . . . 50
- 1399 les 100 grammes . . . . . 4 "
- Variété hâtive, pomme blanche et serrée. Une des meilleures et des plus cultivées.

- Chou-Brocoli** par 10 grammes. fr. c.
- 1400 blanc De Rooscoff . . . . . 75
- 1401 les 100 grammes . . . . . 6 "
- Plus hâtif, à pomme très grosse et très blanche; c'est certainement la variété qui doit être la plus recherchée pour la culture maraîchère.
- 1402 " Mammouth . . . . . 40
- 1403 les 100 grammes . . . . . 3 "
- Très grosse pomme, bien blanche; pied court. Des plus tardifs.
- 1404 " Snow's superb, white winter . . . . . 50
- 1405 les 100 grammes . . . . . 4 "
- Variété à pied court, qui peut produire à la fin de l'automne ou au printemps.
- Chou-Navet** — Raapkool onder den grond — Kohlrübe par 10 grammes.
- 1406 blanc lisse à courte feuille . . . . . 25
- 1407 les 100 grammes . . . . . 1 50



Concombre vert hâtif petit.

- Chou-Rave** — Kohlrabi — Raapkool boven den grond par 10 grammes.
- 1408 blanc hâtif de Vienne . . . . . 30
- 1409 les 100 grammes . . . . . 2 "
- 1410 " tardif . . . . . 25
- 1411 les 100 grammes . . . . . 1 50
- 1412 violet hâtif de Vienne . . . . . 30
- 1413 les 100 grammes . . . . . 2 "
- 1414 " tardif . . . . . 25
- 1415 les 100 grammes . . . . . 1 50
- 1416 " " Goliath . . . . . 30
- 1417 les 100 grammes . . . . . 2 "
- Variété perfectionnée de *Chou-Rave violet géant*.
- 1418 **Chou marin** — Crambe — Zeekool
- 1419 — Seakale — Meer-oder See-kohl . . . . . 40
- Ciboule** Splitsajuin par 15 grammes.
- 1420 commune . . . . . 25
- Citronnelle** — Mélisse le paquet . . . . . 25
- 1421
- Claytone** — Winterpostelein par 15 grammes.
- 1422  $\frac{1}{2}$  perfoliée (Pourpier d'hiver) . . . . . 50
- 1423 les 100 grammes . . . . . 2 50
- Concombre** — Komkommer — Gurke par 15 grammes
- 1424 blanc très long . . . . . 30
- 1425 les 100 grammes . . . . . 1 50
- 1426 vert long *Gladiator* . . . . . 30
- 1427 les 100 grammes . . . . . 1 50
- Variété très hâtive et très productive; fruits bien lisses, très longs; chair très ferme.

	fr. c.
<b>Concombre</b> par 15 grammes.	
1428 vert long d'Athènes . . . . .	30
1429 " les 100 grammes . . . . .	1 50
Chair blanche, ferme et fine; d'une fécondité extraordinaire et de précocité moyenne.	
1430 " de Meaux . . . . .	40
1431 " les 100 grammes . . . . .	2 "
Hâtif et très productif; fruits cylindriques. Très recommandable.	
1432 " hâtif petit (C. à bouquets) . . . . .	30
1433 " les 100 grammes . . . . .	1 50
Le plus recherché pour Cornichons.	
1434 Duke of Edinburg . . . le paquet . . . . .	50
Magnifique var. anglaise; fruits d'un mètre de longueur, cylindriques, à aiguillons blancs.	
1435 Rollisson's Telegraph, le paquet . . . . .	50
Belle variété anglaise à longs fruits verts d'un goût excellent.	
N. B. Ces deux dernières variétés sont les meilleures pour la culture forcée.	
<b>Courge</b> — Pompoen — Pumpkin — Speise-kürbis par 15 grammes.	
1436 à la moëlle . . . . .	25
Le fruit, à moitié formé, est employé en guise de chou-fleur dont il imite les parties charnues et tendres.	
1437 Giraumonturban (Bonnet turc) . . . . .	25
1438 Patisson (Bonnet d'électeur) . . . . .	25
1439 Potiron jaune . . . . .	25
<b>Cresson</b> — Kers — Cress — Gartenkresse. par 15 grammes.	
1440 Alénois doré (Tuinkers) . . . . .	25
1441 " les 100 grammes . . . . .	75
1442 " frisé . . . . .	25
1443 de fontaine — Waterkers — Brunnenkresse . . . . .	50
1444 " les 100 grammes . . . . .	2 50
<b>Echalotte</b> (bulbes) — Shalot — Schalotte	
1445 de Gand le kilogr. . . . .	1 25
<b>Epinard</b> — Spinazie — Spinach — Spinat par 50 grammes.	
1446 monstrueux de Viroflay . . . . .	25
1447 " le kilogr. . . . .	2 50
Connu aussi sous le nom d' <i>Oreille d'éléphant</i> ; c'est le plus vigoureux et le plus large des épinards; feuilles énormes très étonnées.	
1448 " lent à monter . . . . .	25
1449 " le kilogr. . . . .	2 50
1450 " d'Angleterre à large feuille, pour l'été . . . . .	25
1451 " le kilogr. . . . .	2 50
Variété vigoureuse et rustique, convenant particulièrement aux semis printaniers.	
1452 " de Flandre à graine ronde, pour l'hiver . . . . .	25
1453 " le kilogr. . . . .	2 50
<b>Fève de Marais</b> — Platte boon of Boerenteen — Broad Bean — Gartenbohne par 250 grammes	
1454 grosse ordinaire . . . . .	40
1455 " le kilogr. . . . .	1 25
1456 Perfection . . . . .	75
1457 " le kilogr. . . . .	2 50
Robuste et très productive; convient spécialement pour le climat du Nord.	
1458 de Séville . . . . .	50
1459 " le kilogr. . . . .	1 50
Variété hâtive et productive	
1460 d'Agua dulce . . . . .	50
1461 " le kilogr. . . . .	1 50
Variété superbe à cosses atteignant jusqu'à 35 cm. de longueur; hâtive.	
1462 de Beck . . . . .	60
1463 " le kilogr. . . . .	2 "
Pour primeur sur plate-bande abritée.	

	fr. c.
<b>Fève de Marais</b> par 250 grammes.	
1464 Prolific . . . . .	60
1465 " le kilogr. . . . .	2 "
Variété naine pour culture forcée.	
1466 de Windsor verte . . . . .	50
1467 " le kilogr. . . . .	1 50
A cosses très grandes; à gros grains verts.	
<b>Fraisiers</b> le paquet	
1468 Des alpes blancs à filets . . . . .	40
1469 " " sans filets . . . . .	40
1470 " " rouge à filets . . . . .	40
1471 " " sans filets . . . . .	40
1472 remontants St-Joseph . . . . .	50
1473 " St-Antoine de Padoue . . . . .	75
<b>Haricot à rames sans parchemin</b> — Stam-of rankboon zonder vliet — Runner Bean — Stangenbohne par 250 gram.	
1474 blanc géant . . . . .	1 "
1475 " le kilogr. . . . .	3 "
Les tiges se couvrent de haut en bas de longues cosses; le grain est blanc, en rognon.	
1476 Beurre blanc . . . . .	1 "
1477 " le kilogr. . . . .	3 "
Variété employée comme mange-tout, lorsque le grain est tout formé dans la cosse.	
1478 " Roi des mange-tout les 100 grammes. 1 "	
Remarque que par l'abondance de ses longues cosses jaunes en faucille, extrêmement charnues et tendres presque jusqu'à maturité complète du grain.	
1479 Princesse de Flandre . . . . .	1 "
1480 " le kilogr. . . . .	3 "
Variété hâtive et très productive, mange-tout par excellence; grains petits, blancs, ronds.	
1481 " sans filets . . . . .	1 "
1482 " le kilogr. . . . .	3 "
Sous-variété de la précédente, à cosses très nombreuses d'un goût excellent.	
1483 Sabre . . . . .	1 "
1484 " le kilogr. . . . .	3 "
Excellente variété à longues cosses, bonne à manger coupée verte et en grains secs.	
1485 " géante de Moerheim les 100 grammes . . . . .	1 "
De croissance plus vigoureuse que la <i>H. Sabre</i> ; les cosses en sont de la même grosseur, mais ont l'avantage d'être sans parchemin.	
<b>Haricot à rames à parchemin</b> — Stam-of rankboon met vliet par 250 gram.	
1486 de Soissons . . . . .	60
1487 " le kilogr. . . . .	2 "
Excellent haricot blanc, l'un des plus estimés pour être mangé sec.	
1488 d'Espagne rouge géant . . . . .	60
1489 " le kilogr. . . . .	2 "
<b>Haricot nain sans parchemin</b> — Struik-boon zonder vliet — Dwarf Bean — Buschbohne par 250 grammes.	
1490 Roi des Beurres . . . . .	1 25
1491 " le kilogr. . . . .	4 "
De production abondante et prolongée. Cosses tendres et charnues; grain blanc, excellent.	
1492 Princesse . . . . .	75
1493 " le kilogr. . . . .	2 50
Variété très productive; la récolte en est très abondante; ses grains sont blancs, ronds.	
1494 " à grosses cosses . . . . .	1 25
1495 " le kilogr. . . . .	4 "
Variété très productive et très constante, grosses cosses très charnues, très tendres et entièrement sans filets.	
1496 " de Volgers . . . . .	1 "
1497 " le kilogr. . . . .	3 "
Variété hollandaise hors ligne, très-naine mange-tout et sans filets.	



	fr. c.
<b>Haricot nain sans parchemin</b> par 250 gr.	
1498 Mange-tout extra hâtif . . . . .	1 25
1499 le kilogr. . . . .	4 "
Variété hâtive et bien naine. Cosses longues, grossières et charnues. Grain blanc mat.	
1500 <b>Sabre</b> . . . . .	1 "
1501 le kilogr. . . . .	3 "
A cosse très longue, très productif, à manger coupé vert et en grains secs.	
1502 " <b>hâtif de Hollande</b> . . . . .	75
1503 le kilogr. . . . .	2 50
Excellente variété à cosses longues et droites; précieuse pour la culture forcée sous châssis et pour la culture en pleine terre.	
1504 <b>Empereur de Russie</b> . . . . .	
1505 les 100 grammes . . . . .	1 -
Variété nouvelle très hâtive; cosses longues, droites, charnues, entièrement sans parchemin et d'un goût excellent.	

	fr. c.
<b>Haricot nain à parchemin — Struikboon</b>	
met vlies par 250 grammes.	
1506 <b>remontant l'Inépuisable</b> . . . . .	1 "
1507 le kilogr. . . . .	3 "
Le plus hâtif et le plus productif de tous les haricots; fleurit trois semaines après le semis et continue à fructifier jusqu'en automne.	
1508 <b>Flageolet hâtif (hâtif de Laon)</b> . . . . .	75
1509 le kilogr. . . . .	2 50
1510 " <b>Roi des verts.</b> . . . . .	75
1511 le kilogr. . . . .	2 50
Variété plus hâtive que le <i>Vert de France</i> dont elle sort, plus naine et plus trapue.	
1512 " <b>Triomphe à châssis</b> . . . . .	1 "
1513 le kilogr. . . . .	3 "
Très approprié à la culture sous châssis, aussi bien par sa petite taille que par sa production et son extrême précocité.	

1514 <b>Noir de Belgique</b> . . . . .	75
1515 le kilogr. . . . .	2 50
Variété bien naine, aussi estimée pour châssis que pour la grande culture. Excellent pour la cueillette en vert.	
1516 <b>Suisse blanc</b> . . . . .	60
1517 le kilogr. . . . .	2 "
Pour grande culture par ses tiges fortes et dressées; grains blancs.	

	fr. c.
<b>Laitue à couper — Latuw — Cos-Lettuce — Schattsalat</b> par 15 grammes.	
1518 frisée . . . . .	25
1519 le kilogr. . . . .	1 25
Fournit une excellente salade pendant tout le printemps.	
1520 " <b>d'Amérique</b> . . . . .	30
1521 les 100 grammes . . . . .	1 50
La meilleure variété à couper pour toute saison; reste tendre jusqu'à complet développement.	
1522 " <b>à feuille de chêne</b> . . . . .	30
1523 les 100 grammes . . . . .	1 50
Cette variété a l'avantage de repousser et peut être coupée plusieurs fois; passe très bien l'hiver.	

	fr. c.
<b>Laitue pommée hâtive — Vroege kropsalaad — Cabbage-Lettuce — Kopsalat.</b> par 15 grammes.	
1524 † <b>Matador</b> le paquet . . . . .	1 "
Nouvelle variété recommandable comme la meilleure des Laitues pommées à forcer. Aussi hâtive que la var. <i>Empereur</i> , elle produit des pommes énormes, très fermes, d'un jaune d'or.	
1525 † <b>à bord rouge</b> . . . . .	25
1526 les 100 grammes . . . . .	1 25
Pomme très pleine, très serrée, lavée de rouge par dessus.	
1527 † <b>De Milly</b> . . . . .	50
1528 les 100 grammes . . . . .	2 50
Variété à pomme moyenne; réussit fort bien au printemps et même l'été.	

	fr. c.
<b>Laitue pommée hâtive</b> par 15 grammes.	
1529 † citron . . . . .	40
1530 les 100 grammes . . . . .	2 "
Variété à pomme plus grosse que la <i>L. Gotte jaune d'or</i> ; elle surpasse cette dernière par son beau coloris jaune.	
1531 † <b>Gotte lente à monter (L. Tom</b>	
1532 <b>Pouce)</b> . . . . .	25
les 100 grammes . . . . .	1 25
Variété presque toute en pomme montant très lentement.	



Laitue Gotte jaune d'or.

1533 † - <b>jaune d'or (vrai)</b> . . . . .	40
1534 les 100 grammes . . . . .	2 "
Variété supérieure à l'ancienne <i>Gotte</i> ; excellente pour châssis et de pleine terre.	
1535 † <b>Miniature</b> le paquet . . . . .	1 "
Excellente variété nouvelle de petite dimension formant des pommes très fermes, feuilles externes vert gai, cœur jaune d'or.	
1536 † <b>Crêpe blonde</b> . . . . .	25
1537 les 100 grammes . . . . .	1 25
Bien appropriée à la culture de primeur sous cloche ou châssis.	

	fr. c.
<b>Laitue pommée d'été — Zomerkropsalaad — Cabbage-Lettuce — Sommer-Kopsalat</b> par 15 grammes.	
1538 d'Alger . . . . .	50
1539 les 100 grammes . . . . .	2 50
Nouvelle variété presque toute en pomme, bien ferme, excellente. De printemps et d'été.	



Laitue grosse gantoise.

1540 <b>de Perpignan améliorée</b> . . . . .	25
1541 les 100 grammes . . . . .	1 25
Variété à pomme grosse très ferme.	
1542 <b>Sans rivale</b> . . . . .	75
Nouvelle variété issue de la <i>L. Lorthois</i> , dont elle a toutes les bonnes qualités; un peu plus hâtive et tenant très bien sa pomme, même pendant les grandes chaleurs. Elle se forme en six semaines environ.	
1543 <b>blonde d'été (L. royale)</b> . . . . .	25
1544 les 100 grammes . . . . .	1 50
Pomme ronde, moyenne, serrée et très pleine.	
1545 " <b>pareuseuse (L. nonpareille)</b> . . . . .	30
1546 les 100 grammes . . . . .	1 50
Pomme grosse, très ferme, aplatie.	

		fr. c.
<b>Laitue pommée d'été</b>	par 15 grammes.	
1547	blonde de Versailles . . . . .	30
1548	les 100 grammes . . . . .	1 50
	Pomme grosse, peu allongée, prompte à se former.	
1549	* géante . . . . .	1 "
	Nouvelle variété très recommandable, à pomme très grosse, ferme et résistant bien à la chaleur; feuillage ondulé, blond doré.	
1550	Crystal géante le paquet . . . . .	75
	Nouvelle variété; une des meilleures à pommes grosses et fermes, à cœur jaune résistant très bien à la chaleur.	
1551	<b>grosse gantoise</b> . . . . .	50
1552	les 100 grammes . . . . .	2 50
	Variété cultivée par les jardiniers des environs de Gand, supérieure en volume et en qualité à tout ce que nous connaissons.	
1553	<b>Merveille des quatre saisons</b> . . . . .	40
1554	les 100 grammes . . . . .	2 "
	Pomme légère; est aplatie sur le sommet, on elle est fortement colorée de rouge vif.	
1555	Genezzano . . . . .	50
1556	les 100 grammes . . . . .	2 50
	Variété à pomme brun rougeâtre, centre jaune d'or, très tendre, résiste à la chaleur.	

<b>Laitue pommée d'automne — Herfstkrop-salaad — Herbstkopf- oder Eissalat.</b>		
	par 15 grammes.	
1557	<b>Batavia blonde (L. Tête de mort).</b> . . . . .	25
1558	les 100 grammes . . . . .	1 25
	A pomme peu serrée, très volumineuse.	
1559	<b>de Malte</b> . . . . .	25
1560	les 100 grammes . . . . .	1 25
	Pomme très grosse, très pleine.	

<b>Laitue pommée d'hiver — Winterkropsalaad — Winterkopsalaad par 15 gram.</b>		
1561	<b>Passion blonde.</b> . . . . .	25
1562	les 100 grammes . . . . .	1 25
	Variété un peu dure et gardant assez bien sa pomme qui est moyenne et peu serrée.	
1563	<b>Morine</b> . . . . .	25
1564	les 100 grammes . . . . .	1 25
	Variété très tendre, lente à monter.	

<b>Laitue romaine — Romeinsche of Ezelsoor-salaad — Cos-Lettuce — Bindsalat par 15 grammes.</b>		
1565	<b>Ballon (L. de Bougival).</b> . . . . .	30
1566	les 100 grammes . . . . .	1 50
	Pomme grosse, large, arrondie, un peu aplatie au sommet, pleine et ferme.	
1567	<b>blonde maraichère.</b> . . . . .	25
1568	les 100 grammes . . . . .	1 25
1569	<b>verte maraichère</b> . . . . .	25
1570	les 100 grammes . . . . .	1 25
	Pomme très grosse, obtuse; feuilles extérieures stipulées, amples.	

<b>Mâche — Koorn- of Veldsalaad — Cornsalaad — Rabinschen par 15 grammes.</b>		
1571	<b>† dorée</b> . . . . .	1 "
	Très appréciée des amateurs d'excellente salade, soit pour la consommer seule ou pour la mélanger aux Mâches vertes, avec lesquelles sa belle couleur jaune fera un agréable contraste.	
1572	<b>† ordinaire</b> . . . . .	25
1573	les 100 grammes . . . . .	1 "
1574	<b>† de la régence (Grosse mâche).</b> . . . . .	25
1575	les 100 grammes . . . . .	1 "
1576	<b>† verte à petite pomme.</b> . . . . .	25
1577	les 100 grammes . . . . .	1 "
<b>Maïs</b>	par 100 grammes.	
1578	<b>Sucré nain hâtif.</b> . . . . .	75
1579	* vert tardif. . . . .	75
	On cultive peu en France les Maïs sucrés qui, aux États-Unis, sont très estimés comme légumes.	
	Quand le grain, parvenu à toute sa grosseur,	

		fr. c.
	est encore laitueux, on fait bouillir les épis entiers et on mange, assaisonnés au beurre, les grains, qui ont un peu la saveur des petits pois	
<b>Melon variétés Cantaloup — Geribde Meloen — Melone</b>	par paquet	
1580	d'Alger. . . . .	25
	Fruit de grosseur moyenne légèrement allongé; écorce vert argenté; chair verte.	
1581	<b>Délices de la table</b> . . . . .	1 25
	Nouvelle variété. Les fruits, sans être d'un volume exagéré, atteignent facilement le poids de 3 kgs., parce qu'ils sont absolument pleins et qu'il n'y a à l'intérieur aucune cavité.	
1582	<b>de Bellegarde</b> . . . . .	40
	Fruit oblong, lisse; chair orangée, sucrée, hâtif, et l'un des meilleurs comme qualité.	
1583	<b>Prolifique de Trevaux</b> . . . . .	40
	Excellente variété. L'écorce est lisse, dorée, la chair est rouge et d'un parfum exquis.	



Melon noir des Carmes . . . . .

1584	<b>noir des Carmes</b> . . . . .	25
	Variété hâtive; fruit presque sphérique; écorce d'un vert très foncé; chair rouge.	
1585	<b>de Vauriac</b> . . . . .	40
	Nouvelle variété de grosseur moyenne, à écorce rugueuse; chair rouge, épaisse, juteuse.	
1586	<b>Pomme</b> . . . . .	25
	De forme presque sphérique, chair orange foncé, juteuse et de toute première qualité.	
1587	<b>Prescott à fond blanc</b> . . . . .	25
	Gros fruit, d'un rouge foncé.	
1588	* <b>hâtif des primeuristes</b> . . . . .	25
	Fruit petit, sphérique ou un peu déprimé; chair orangée, épaisse, juteuse et fondante.	
1589	<b>Musqué d'Inde</b> . . . . .	40
	Fruit de grosseur moyenne, chair rouge parfumée; très productif.	
1590	<b>de Nancy</b> . . . . .	50
	Variété à fruit légèrement déprimé, à chair rouge, épaisse, juteuse, surée.	
<b>Melon</b>	variétés brodées — Melon zonder ribben.	
1591	<b>Boule d'or (Golden Perfection)</b> . . . . .	40
	Fruit sphérique, d'un beau jaune d'or; chair vert-pâle, épaisse, sucrée, parfumée.	



Melon sucrin de Tours. . . . .

1592	<b>Jenny Lind</b> . . . . .	1 "
	Nouvelle variété hâtive à fruit petit, rond, peu jaune brodé, chair vert jaunâtre, sucrée et parfumée.	

	fr. c.
<b>Melon brodé</b> par paquet.	
1593 <b>vert grim pant</b> . . . . .	25
Fruit oblong d'un vert foncé; chair verte, très fondante, sucrée et parfumée.	
1594 <b>maracher</b> . . . . .	25
Fruit sphérique; écorce d'un vert grisâtre; chair rouge et jaune.	
1595 <b>Sucrin de Tours</b> . . . . .	25
Fruit gros, s. hérique; chair rouge vif, ferme, très sucrée.	
1596 <b>hybride Vallerand</b> . . . . .	25
Fruit oblong vert foncé; chair rouge orange foncé, très épaisse; juteuse et parfumée.	
<b>Moutarde</b> par 25 grammes.	
1597 <b>de Chine</b> . . . . .	30
1598 . . . . .	1 25
les 100 grammes	
Cette Moutarde cuite et assaisonnée à la façon des Epinards, est un légume excellent, d'un goût très agréable, qu'on apprécie beaucoup dans les pays chauds.	

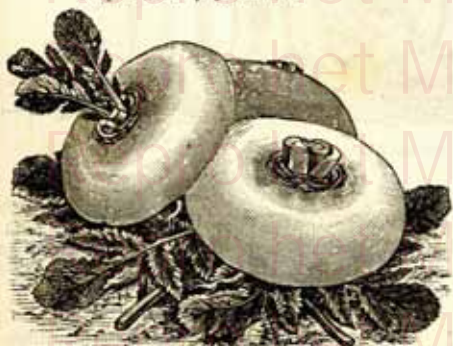

Navet blanc dur d'hiver.

<b>Navet de table — Keukenraap — Turnip — Speiserübe</b> par 25 grammes.	
1599 <b>blanc plat de Milan</b> . . . . .	30
1600 . . . . .	1 "
Le plus lisse et le plus précoc des Navets; feuillage court et peu nombreux.	
1601 " <b>petit de Berlin (de Felton)</b> . . . . .	25
1602 . . . . .	75
D'une saveur toute particulière; très doux et très sucré.	
1603 " <b>plât hâtif (Navet de mai)</b> . . . . .	30
. . . . .	1 "
Racine aplatie, reposant presque sur terre; chair blanche, tendre, de bonne qualité.	
1604 " <b>dur d'hiver</b> . . . . .	25
1605 . . . . .	75
Sa racine est bien blanche et bien nette, sa chair est ferme, sucrée et d'excellente qualité.	
1606 " <b>demi-long à forcer</b> . . . . .	30
1607 . . . . .	1 "
Le meilleur pour la culture forcée. Peut se semer sur couche au printemps et produire au début de l'été sans monter.	
1608 " <b>Marteau</b> . . . . .	25
1609 . . . . .	75
Peau d'un blanc jaunâtre; chair blanche, tendre, sèche, très serrée et sucrée.	
1610 " <b>long des Vertus</b> . . . . .	25
1611 . . . . .	75
Variété très estimée pour sa belle forme et sa précocité, de première qualité.	
1612 <b>orange foncé (Boule d'or)</b> . . . . .	25
1613 . . . . .	75
Variété pour les derniers semis; peau jaune foncé; chair jaune pâle, peu serrée.	
1614 " <b>de Petrowski</b> . . . . .	30
1615 . . . . .	1 "
Très bonne sorte russe, ronde aplatie, jaune foncé, chair fine et douce.	

	fr. c.
<b>Navet de table</b> par 25 grammes.	
1616 <b>rouge plat</b> . . . . .	25
1617 . . . . .	75
les 100 grammes	
Peau rouge; chair blanche, serrée et sucrée.	
" " de Munich (rouge plat de	
1618 <b>mai</b> . . . . .	30
1619 . . . . .	1 "
Variété dérivant de trois semaines la sorte précédente; peau rouge, chair blanche.	
<b>Ognon</b> — Ajuin — Onion — Zwiebel	
par 25 grammes.	
1620 <b>blanc hâtif de Paris</b> . . . . .	50
1621 . . . . .	1 25
1622 . . . . .	10 "
le kilogr.	
Variété très estimée pour sa précocité et son excellente qualité, à collet très fin.	
1623 † " <b>petit de Nocera</b> . . . . .	60
1624 . . . . .	2 "
1625 . . . . .	15
le kilogr.	
Variété exotique précoc; bulbe blanc argenté, déprimé, très petit, peu confire.	



Ognon blanc petit de Nocera.

1626 † " " <b>de la Reine</b> . . . . .	60
1627 . . . . .	2 "
1628 . . . . .	15 "
le kilogr.	
Le plus hâtif et le plus petit de tous les oignons, mais ne se conservant pas aussi bien que l'O. blanc de Nocera. Semé au mois de mars, il commence déjà à tourner dans le courant de mai.	
1629 " <b>gros tardif</b> . . . . .	40
1630 . . . . .	1 25
les 100 grammes	
Bulbes d'un blanc mat, de grosseur moyenne.	
1631 <b>jaune paille des Vertus (plat de Flandre)</b> . . . . .	40
1632 . . . . .	1 25
1633 . . . . .	8 "
le kilogr.	
Assez précoc. très productif et d'excellente conservation. Le plus cultivé pour l'approvisionnement des marchés en hiver.	
1634 " <b>géant de Zittau</b> . . . . .	50
1635 . . . . .	1 50
les 100 grammes	
Variété très productive; bulbe très gros, d'un beau jaune, de très longue garde.	
1636 <b>rouge clair (Ognon brun)</b> . . . . .	40
1637 . . . . .	1 25
1638 . . . . .	8 "
le kilogr.	
1639 " <b>sang plat gros (ognon violet)</b> . . . . .	40
1640 . . . . .	1 25
1641 . . . . .	8 "
le kilogr.	
<b>Oseille — Zurkel — Sauerrampfer</b> par 15 gram.	
1642 † <b>blonde à large feuille</b> . . . . .	25
1643 . . . . .	1 25
1644 † " " <b>de Belleville</b> . . . . .	30
1645 . . . . .	1 25
les 100 grammes	
Feuilles très amples d'un vert franc. C'est la variété la plus cultivée.	
1646 <b>Patience ou Epinard perpétuel</b> . . . . .	25
1647 . . . . .	1 25
les 100 grammes	
Espèce moins acide que la précédente. Feuilles allongées pointues.	

Pois à écosser *Merveille de Flandre*.

	fr. c.
<b>Panis</b> — Keukenpastinaak — Parsnip — Pastinak . . . . .	par 15 grammes.
1648 blanc rond hâtif . . . . .	" 25
1649 les 100 grammes . . . . .	1 "
Racine courte, en toupie, feuillage léger. La meilleure variété pour la culture potagère.	
<b>Persil</b> — Peterselle — Parsley — Petersilie . . . . .	par 15 grammes.
1650 à feuille triplement frisée . . . . .	" 25
1652 les 100 grammes . . . . .	1 "
Préférable au P. commun pour garnir les plats, et ne pouvant pas se confondre avec la Ciguë.	
1653 à grosse racine . . . . .	" 25
1654 les 100 grammes . . . . .	1 "
1655 frisé nain . . . . .	" 25
1656 les 100 grammes . . . . .	1 "
Charmante variété, tellement frisée que ses feuilles semblent être de la mousse.	
1657 " " perfection . . . . .	" 75
Nouveauté. Le Nez plus ultra comme forme, coloris et goût. Plante compacte à feuilles très pléines et épaisses, élégamment frisées.	
1658 ordinaire . . . . .	" 25
1659 les 100 grammes . . . . .	1 "
<b>Piment</b> . . . . .	par paquet.
1660 gros carré doux . . . . .	" 25
1661 jaune long . . . . .	" 25
1662 rouge long . . . . .	" 25
<b>Pissenlit</b> — Pissebloem of Molsalaad — Löwenzahn . . . . .	par 15 grammes.
1663 † à large feuille . . . . .	" 50
1664 les 100 grammes . . . . .	2 50
1665 † " " à cœur plein . . . . .	" 60
1666 les 100 grammes . . . . .	3 "
<b>Poirée</b> — Waarmoes — Mangold . . . . .	par 15 grammes.
1667 à cardes . . . . .	" 25
1668 les 100 grammes . . . . .	" 75
Les côtes blanches, grosses et charnues se mangent en guise d'asperges.	
1669 † blonde . . . . .	" 25
1670 les 100 grammes . . . . .	" 75
Feuilles blondes, charnues et succulentes qu'on emploie en guise de pourpier et d'épinard.	

**POIS A ÉCOSSER** — Pea — Erbse

fr. c.

➤ Nous indiquons à la suite du nom de chaque variété, la hauteur approximative qu'elle atteint.

Classement par ordre de précocité.

Variétés naines, par 250 grammes.

1671 <b>Merveille de Flandre</b> (0m30) . . . . .	" 1 "
1672 le kilogr. . . . .	3 "
Nouveauté méritante. Les cosSES sont très longues, bien recourbées en forme de serpette. De toute première précocité.	
1673 <b>Très nain de chassis (Nain de Bretagne)</b> (0m30) . . . . .	" 50
1774 le kilogr. . . . .	1 50
Variété de petite taille qui la rend propre à être semée en bordure et en plein champ.	
1675 <b>Maclean's Blue Peter</b> (0m30) . . . . .	" 50
1676 le kilogr. . . . .	1 50
Très productif et d'excellente qualité; grains verts, ronds.	
1677 <b>Merveille d'Amérique</b> (0m30) . . . . .	" 60
1678 le kilogr. . . . .	2 "
Très productif et très hâtif, à grains verts, rudes, convenant aussi bien pour la pleine terre que pour la culture forcée.	
1679 <b>Gros bleu nain</b> (0m25) . . . . .	" 75
1680 le kilogr. . . . .	2 50
Nouveauté. Recommandable pour sa grande production et pour la beauté de son grain presque bleu à sa maturité. Excellent pois à bordures.	
1681 <b>Serpette nain (William Hurst)</b> (0m30) . . . . .	" 75
1682 le kilogr. . . . .	2 50
Variété très productive pour sa petite taille, car elle se charge de cosSES longues très nombreuses.	
1683 <b>Abondance de Bliss</b> (0m50) . . . . .	" 60
1684 le kilogr. . . . .	2 "
Très productif; chaque pied produit 6 à 8 ramifications de belles et larges cosSES; grains verts rudes.	
<b>Variétés de première saison.</b>	
1685 <b>De Pecquencourt vrai</b> (0m60) . . . . .	" 75
1686 le kilogr. . . . .	2 50
Variété très productive et très hâtive, donnant tout à la fois, ce qui la rend très avanta-	

**POIS A ÉCOSSER** par 250 grammes. fr. c.

- gense pour la culture maraîchère. En avance sur le pois *Prince Albert* de 8 à 10 jours; peut être considéré comme le plus précoce pour la culture en pleine terre.
1687. **Prince Albert** (uniflore de Gendbrugge) (0<sup>m</sup>60) . . . . . 50  
le kilogr. . . . . 1 50
- Variété remarquable; cosses renfermant 6 à 7 grains blancs, d'un goût très fin; généralement cultivé par les jardiniers maraîchers de nos Flandres.
1689. **Eclair** (0<sup>m</sup>75) . . . . . 60  
1690 le kilogr. . . . . 2 "
- Variété plus hâtive que le pois *Express* et plus vigoureuse; cosses presque toujours accouplées et remplies d'un grain vert, rond, régulier et très sucré.
1691. **Serpette Express** (1<sup>m</sup>) . . . . . 60  
1692 le kilogr. . . . . 2 "
- Variété donnant des cosses toujours accouplées et remplies d'un grain vert, rond, régulier et très sucré.
1693. **Merveille de Hurst** (0<sup>m</sup>70) . . . . . 75  
1694 le kilogr. . . . . 2 50
- Nouveau. Pois de première précocité. Son grain rappelle celui du pois *Express*, mais il est plus vigoureux et plus productif.
1695. **Ride de gradus** (0<sup>m</sup>80) . . . . . 1 25  
1696 le kilogr. . . . . 4 "
- A son apparition, cette nouveauté a fait sensation. C'est le seul pois ridé hâtif à très longue cosse qui existe jusqu'à ce jour: il n'a qu'un écart de 3 à 5 jours avec *Prince Albert vrai*; ses cosses ont les dimensions de celles du *Téléphone*; ses grandes qualités l'ont mis aussitôt en faveur auprès des maraîchers qui l'apprécient à sa juste valeur.

**Variétés de deuxième saison**

1697. **Léopold II** (1<sup>m</sup>) . . . . . 60  
1698 le kilogr. . . . . 2 "
- Variété très-productive; très larges et longues cosses renfermant 9 à 10 grains blancs, ronds, de très bonne qualité.
1699. **Michaud** (Biflore de Gendbrugge) (1<sup>m</sup>) . . . . . 50  
1700 le kilogr. . . . . 1 50
- La meilleure variété pour semis deuxième saison et celle de prédilection de nos jardiniers maraîchers; cosses renfermant 7 grains blancs ronds.
1701. **Merveille d'Angleterre** (0<sup>m</sup>60) . . . . . 60  
1702 le kilogr. . . . . 2 "
- Variété à grain vert et ridé.  
C'est une variété de production abondante et soutenue, de très bonne qualité, qui ne manquera certainement pas d'être bientôt appréciée comme elle le mérite.
1703. **Serpette ou d'auvergne** (1<sup>m</sup>50) . . . . . 50  
1704 le kilogr. . . . . 1 50
- Variété très productive en tout sol; cosses longues, rondes, recourbées en lame de serpette, renfermant de 9 à 10 grains blancs, excellents.
1705. **à très longue cosse** . . . . . 60  
1706 le kilogr. . . . . 2 "
- A cosses plus longues que le *Serpette* ordinaire et plus productif. Il surpasse en rendement toutes les variétés connues. La cosse contient de 10 à 12 grains blancs, ronds.
1707. **Cartier's Telephone** (1<sup>m</sup>60) . . . . . 60  
1708 le kilogr. . . . . 2 "
- Variété très productive, remarquable par son excellente qualité; cosses très larges et longues, renfermant jusqu'à 10 grains verts, ridés, très gros.
1709. **Invincible** (0<sup>m</sup>75) . . . . . 75  
1710 le kilogr. . . . . 2 50
- Excellente variété anglaise très productive, vigoureuse et remarquable par son excellente qualité; cosses très larges et longues, renfermant jusqu'à 10 grains verts, ridés.

**POIS A ÉCOSSER** par 250 grammes. fr. c.

**Pois de troisième saison tardifs.**

1711. **Culverwell's Telegraph** (1<sup>m</sup>30) . . . . . 60  
1712 le kilogr. . . . . 2 "
- Variété très productive; grandes et belles cosses disposées par deux, renfermant de 8 à 10 grains verts, gros, ridés.
1713. **Excelsior Marrow** (Paradise Marrow) (1<sup>m</sup>60) . . . . . 60  
1714 le kilogr. . . . . 2 "
- Variété de grande production; cosses renfermant de 8 à 10 grains blancs, ronds et tendres jusque près de la maturité.
1715. **vert ridé demi-nain** (ridé de Knight, vert demi-nain) (0<sup>m</sup>75) . . . . . 60  
1716 le kilogr. . . . . 2 "
- Variété très recommandable, cosses très larges, grains très gros, ridés, tendres et sucrés.
1717. **grand Ridé de Knight vert à rames** (1<sup>m</sup>75) . . . . . 60  
1718 le kilogr. . . . . 2 "
- Variété très productive; grandes cosses, grains verts, gros, des sucres.
1719. **normand** (1<sup>m</sup>75) . . . . . 60  
1720 le kilogr. . . . . 2 "
- Variété des plus méritantes; en grain sec elle est fort utilisée comme pois à purée: en vert elle est employée de préférence pour conserves.
1721. **Clamart de Flandre** (1<sup>m</sup>75) . . . . . 60  
1722 le kilogr. . . . . 2 "
- Variété à longues cosses, à grains blancs, ronds, très sucrés jusqu'à parfaite maturité.
1723. **Serpette ridé à rames** (1<sup>m</sup>20) . . . . . 1  
1724 le kilogr. . . . . 3 "
- Variété très productive à très grandes et larges cosses, légèrement recourbées en serpette, contenant 8 à 10 grains verts presque blancs à la maturité.
1725. **W. E. Gladstone** (1<sup>m</sup>7) . . . . . 1  
1726 le kilogr. . . . . 3 "
- Nouvelle variété anglaise hors ligne tardive produisant en abondance de grandes et belles cosses longues, disposées par deux, renfermant 7 à 8 grains verts, ridés, sucrés.

**POIS MANGE-TOUT — Schelperwten**

par 250 grammes.

1727. **nain pour bordures** (0<sup>m</sup>25) . . . . . 1  
1728 le kilogr. . . . . 3 "
1729. **hâtif de 40 jours** (0<sup>m</sup>70) . . . . . 75  
1730 le kilogr. . . . . 2 50
- Le plus hâtif des pois mange-tout, commençant à nouer très bas; cosse moyenne, droite, renfermant jusqu'à 8 grains blancs, ronds.
1731. **vert de Flandre** (1<sup>m</sup>00) . . . . . 75  
1732 le kilogr. . . . . 2 50
- Variété très cultivée pour le marché; cosses longues, peu crochues et sans parchemin, renfermant jusqu'à 8 gr. verts, ronds, très succulents.
1733. **nain de Barbieux** (0<sup>m</sup>30) . . . . . 1  
1734 le kilogr. . . . . 3 "
- Ce nouveau pois peut se passer de rames, et peut donner un produit abondant. Cosses larges, charnues et bien remplies de grains blancs arrondis.
1735. **Geant de Moerheim** (0<sup>m</sup>75) . . . . . 1 25  
1736 le kilogr. . . . . 4 "
- Cette variété est une grande acquisition pour le pois mange-tout. Très larges cosses à 12 gr. d'un goût excellent.
1737. **Corne de bélier** (1<sup>m</sup>60) . . . . . 60  
1738 le kilogr. . . . . 2 "
- Variété tardive; cosses grandes, droites et légèrement crochues, renfermant 6 à 8 grains blancs, ronds, sucrés.
1739. **Fondant de Saint-Desirat** (1<sup>m</sup>50) . . . . . 1  
1740 le kilogr. . . . . 3 "
- Excellente variété à cosses longues, droites et charnues, tout à fait sans parchemin.

**POIS MANGE-TOUT** par 250 grammes. fr. c.

1741 Beurre (Pois beurre) (1<sup>re</sup>20) . . . 75

1742 le kilogr. . . . . 2 50

Excellente variété à grain blanc, bien rond; cosses très épaisses, charnues et tout à fait sans parohémin.

**Porreau** — Prei — Leek — Porree, par 25 gram.

1743 d'été petit de Brabant . . . . . 40

1744 les 100 grammes . . . . . 1 25

Cette variété doit être semée clair en place, au premier printemps.

1745 d'hiver gros de Brabant . . . . . 40

1746 les 100 grammes . . . . . 1 25

1747 le kilogr. . . . . 8 "

Cette variété est très rustique, très grosse et très appréciée pour grande culture dans les Flandres.

1748 " court de Rouen . . . . . 40

1749 les 100 grammes . . . . . 1 25

1750 le kilogr. . . . . 8 "

1751 " monstrueux de Carentan. " 50

1752 les 100 grammes . . . . . 1 50

1753 le kilogr. . . . . 10 "

Le plus volumineux de tous les porreaux: très rustique et tout particulièrement recommandable.

1754 " Ayton Castle. . . . . 60

1755 les 100 grammes . . . . . 2 "

Variété très estimée pour sa grosseur et sa rusticité. Les jardiniers maraichers anglais lui donnent la préférence sur toutes les autres variétés.

**Pourpier** — Postelein par 25 grammes.

1756 doré à large feuill. . . . . 40

1757 les 100 grammes . . . . . 1 25

**Radis hâtif** (1<sup>re</sup> saison) Vroege radijs —

Early Radish Radies par 25 gr.

1758 blanc rond . . . . . 30

1759 les 100 grammes . . . . . 1 "



Radis Nec plus ultra.

1760 écarlate rond hâtif à bout blanc . . 30

1761 les 100 grammes . . . . . 1 "

1762 rose rond . . . . . 30

1763 les 100 grammes . . . . . 1 "

**Radis hâtif** par 25 grammes. fr. c.

1764 Triomphe . . . . . 40

1765 les 100 grammes . . . . . 1 50

Nouveauté à racine en forme de boule; des rates écarlates sur fond blanc lui donnent une très jolie apparence.

1766 Nec plus ultra . . . . . 40

1767 les 100 grammes . . . . . 1 50

La racine est ronde et de couleur écarlate foncé.

Ces cinq belles variétés sont d'une précocité extrême; se forment en 45 à 50 jours à peine. Leur court feuillage les rend essentiellement propres à la culture sous châssis.

1768 jaune d'or rond. . . . . 25

1769 les 100 grammes . . . . . 75

1770 rose demi-long . . . . . 25

1771 les 100 grammes . . . . . 75

1772 le kilogr. . . . . 5 "

1773 " " à bout blanc. . . . . 25

1774 les 100 grammes . . . . . 75

1775 le kilogr. . . . . 5 "

1776 " rond. . . . . 25

1777 les 100 grammes . . . . . 75

1778 le kilogr. . . . . 5 "

1779 " à bout blanc . . . . . 25

1780 les 100 grammes . . . . . 75

1781 le kilogr. . . . . 5 "

1782 rouge écarlate rond. . . . . 25

1783 les 100 grammes . . . . . 75

1784 le kilogr. . . . . 5 "

**Radis d'été** (2<sup>e</sup> saison) Zomerradijs — Sommer-Radies par 25 grammes.

1785 blanc rond plat . . . . . 25

1786 les 100 grammes . . . . . 75

1787 gris rond . . . . . 25

1788 les 100 grammes . . . . . 75

1789 jaune ovale . . . . . 25

1790 les 100 grammes . . . . . 75

**Radis d'automne** (3<sup>e</sup> saison) — Herfstradijs — Herbst Radies — Late Radish par 25 grammes.

1791 de Chine, rose . . . . . 25

1792 les 100 grammes . . . . . 75

**Radis d'hiver** (1<sup>re</sup> saison) — Winterramenas — Rettig par 25 grammes.

1793 noir long . . . . . 25

1794 les 100 grammes . . . . . 75

1795 " rond. . . . . 25

1796 les 100 grammes . . . . . 75

**Radis-Rave** — Lange Zomerradijs par 25 grammes.

1797 blanc long. . . . . 25

1798 les 100 grammes . . . . . 75

1799 rose long . . . . . 25

1800 les 100 grammes . . . . . 75

**Rhubarbe** — Rhabarker par paquet.

1801 Victoria . . . . . 25

**Scorsonère** — Schorseneer — Schwarzwurzel par 50 grammes.

1802 blanc (Salsifis) . . . . . 50

1803 le kilogr. . . . . 7 50

1804 noir . . . . . 60

1805 le kilogr. . . . . 10 "

Graine très-rare cette année.

**Tomate** — Tomaat — Tomaten par paquet.

1806 Gloire des Charpenes . . . . . 50

Nouvel e variété qui donne ses fruits par grappes; les fruits sont rouge écarlate et déprimés; variété vigour u e, productive et rustique qui conviendra particulièrement pour la culture en grand.

Tomate		fr. c.
		par paquet.
1807	Reines des Conservés	40
	Variété à beaux et gros fruits d'un beau rouge écarlate; plus hâtive que la variété <i>Reine des Précoces</i> .	
1808	en arbre, rouge	30
	A fruits lisses, d'une teinte rouge; une acquisition maraîchère de premier mérite.	
1809	Saint-Fiacre	40
	Variété à fruits lisses, énormes, d'une belle couleur rouge très vif brillant.	
1810	énorme à fruit lisse (T. le Trophée)	30
	Fruits sans côtes, tout à fait pleins et à chair rouge.	
1811	Triomphe des marchés	40
	Très recommandable pour la grande culture, à fruits lisses, rouge écarlate, à chair épaisse.	
1812	Reine des Précoces	30
	Variété très hâtive. Les fruits sont lisses, assez gros, d'une belle couleur rouge.	
1813	rouge naine hâtive	25
	Bonne variété précoce à fruits moyens, rouges, pleins, assez unis.	
1814	des quatre saisons	40
	Nouveauté, précieuse autant pour l'orcer que pour pleine terre, fruits rouge brillant.	

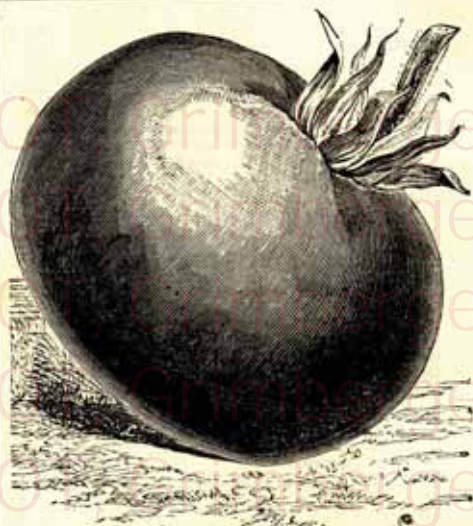

Tomate Gloire de Charpennes.

## GRAINES DE PLANTES UTILISÉES COMME CONDIMENTS OU ASSAISONNEMENTS.

Par paquet—fr. c.		Par paquet—fr. c.			
1815	Aneth	25	1827	Lavande	25
1816	Angélique de Niort	25	1828	Livèche	25
1817	Anis	25	1829	Marjolaine	25
1818	Aubergine blanche longue	25	1830	Piment gros carré doux	25
1819	» violette longue	25	1831	» jaune	25
1820	Basilic fin vert	25	1832	» monstrueux	25
1821	» violet	25	1833	Pimprenelle petite	25
1822	Cerfeuil musqué	25	1834	Romarin	25
1823	Citronnelle ( <i>Mélisse</i> )	25	1835	Sarriette annuelle	25
1824	Fenouil doux long	25	1836	» vivace	25
1825	» de Florence	25	1837	Sauge	25
1826	Hysope	25	1838	Thym	25

## GRAINES DE PLANTES ÉCONOMIQUES ET FOURRAGÈRES POUR LA GRANDE CULTURE.

Verschillende landbouwzaden. — Landwirthschaftliche Samen.  
Agricultural Seeds.

N. B. Les quantités indiquées comme devant être semées par hectare sont des quantités moyennes et approximatives, en supposant que chaque espèce soit semée seule; elles varient nécessairement suivant la nature du terrain.

Comme les prix des articles ci-dessous sont soumis à des changements continuels, nous ferons connaître à chaque demande de nos clients; en cas d'augmentation ou en cas de baisse, le prix du jour leur sera compté.

Les prix de beaucoup de Graines fourragères, surtout celles de Lucerne, de Lupuline et de Trèfle, sont sujets à de notables modifications dans le courant de l'année.

Achillea		fr. c.	Ajonc		fr. c.
1839	millefeuille, le kilogr.	7 50	1840	Jonc marin — Ulex Européus	4
	Vivace, très longue durée, très précoce, bon pâturage pour les moutons; très résis'ant à la sécheresse, même dans les terrains très secs. On sème environ 5 à 6 kilogr. par hectare.			— Stekelige Brem, le kilogr.	
				On sème environ 12 à 15 kilogr. de graines par hectare, et 1 kilogr. pour former une haie de 4 à 500 mètres de longueur.	

		fr. c.
<b>Alpiste</b>		
1841	Graine de canari — Kanarie-zaad le kilogr. . . . .	60
1842	100 " . . . . .	50
On la sème en avril et mai, en bonne terre, à raison de 70 kilogr. environ pour récolter des graines, et de 50 kilogr. pour obtenir du fourrage.		
<b>Betterave — Betterave of Beetwortel — Mangold — Futterrübe</b>		
par 100 grammes.		
1843	jaune longue d'Allemagne . . . . .	40
1844	le kilogr. . . . .	1 75
1845	10 " . . . . .	16
Variété à racine jaune d'ocre, presque cylindrique; chair blanche; collet hors terre.		
1846	" " Mammouth . . . . .	50
1847	le kilogr. . . . .	2
1848	10 " . . . . .	17 50
Variété ressemblant comme forme et production à la variété rouge Mammouth; racine longue de 60 centimètres environ et à moitié hors terre.		
1849	" globe d'Oberndorf . . . . .	40
1850	le kilogr. . . . .	1 75
1851	10 " . . . . .	16
Variété très reproductive, excellente pour les terrains gras.		
1852	rouge globe d'Oberndorf . . . . .	50
1853	le kilogr. . . . .	1 75
1854	10 " . . . . .	16
Deux variétés très productives et de bonne garde; très propre aux sols peu profonds. Les Betteraves globes donnent d'excellents résultats en culture serrée; elles sont très nutritives.		
1855	jaune d'or ovoïde (Golden Tankard) . . . . .	50
1856	le kilogr. . . . .	2
1857	10 " . . . . .	17 50
Variété à racine demi-longue, chair zonée de jaune et de blanc, très nutritive.		
1858	" ovoïde des Barres . . . . .	50
1859	le kilogr. . . . .	2
1860	10 " . . . . .	17 50
Variété demi-longue, racine sortant en grande partie hors terre; chair blanche.		
1861	" géante de Vauriac . . . . .	50
1862	le kilogr. . . . .	2
1863	10 " . . . . .	17 50
Plus volumineuse que B. jaune des Barres et réunissant toutes ses bonnes qualités; beauté de forme, arrachage facile.		
1864	" " d'Eckendorf . . . . .	50
1865	le kilogr. . . . .	2
1866	10 " . . . . .	17 50
Variété de belle forme cylindrique aux trois quarts hors terre, sans racines, très facile à arracher et à nettoyer, de très bonne conservation.		
1867	rouge géante d'Eckendorf . . . . .	50
1868	le kilogr. . . . .	1 50
1869	10 " . . . . .	16
Variété de la précédente mais à couleur rouge.		
1870	" " Mammouth . . . . .	50
1871	le kilogr. . . . .	2
1872	10 " . . . . .	17 50
Variété plus courte que la précédente, mais plus grosse; très recommandable pour la ferme.		
1873	" longue champêtre . . . . .	50
1874	le kilogr. . . . .	2
1875	10 " . . . . .	17 50
Racine longue, d'un rouge violacé; collet hors terre.		
1876	blanche à sucre du Nord, collet rose . . . . .	50
1877	le kilogr. . . . .	2
1878	10 " . . . . .	17 50

		fr. c.
<b>Betterave</b>		
1879	blanche à collet vert . . . . .	50
1880	le kilogr. . . . .	2
1881	10 " . . . . .	17 50
Variétés à grand rendement (50 à 60.000 kilogr. à l'hectare); surtout employées pour la distillerie.		
1882	à sucre, demi-sucrière, à collet vert . . . . .	40
1883	le kilogr. . . . .	1 75
1884	10 " . . . . .	16
1885	" " collet rose . . . . .	50
1886	le kilogr. . . . .	2
1887	10 " . . . . .	17 50
Très bonnes variétés fourragères, pivotant sans racines, produisant 75 à 80.000 kilogr. à l'hectare. Plus nourissantes que les meilleures variétés fourragères. On en sème environ 3 kilogr. en lignes et 6 à la volée par hectare.		
<b>Carotte — Wortelen of peëen — Möhren</b>		
par 50 grammes.		
1888	blanche longue à collet vert . . . . .	40
1889	le kilogr. . . . .	3 50
1890	10 " . . . . .	30
Longue, très grosse, bien hors de terre, extrêmement productive, d'arrachage facile et de bonne conservation.		
Carotte fourragère par excellence.		
1891	jaune longue . . . . .	40
1892	le kilogr. . . . .	3 50
1893	10 " . . . . .	30
1894	" " à collet vert . . . . .	40
1895	le kilogr. . . . .	3 50
1896	10 " . . . . .	30
Variété très rustique, productive et de bonne qualité; plus souvent cultivée comme carotte fourragère.		
1897	rouge longue de St-Valéry . . . . .	40
1898	le kilogr. . . . .	3 50
1899	10 " . . . . .	30
Variété très productive, aussi pour provision d'hiver; grosse, longue, d'un beau rouge, très sucrée et entièrement enterrée.		
1900	" " pâle de Flandre . . . . .	40
1901	le kilogr. . . . .	3 50
1902	10 " . . . . .	30
Grosse, longue, d'un rouge pâle, très sucrée; elle est très employée en Flandre par les jardiniers maraichers pour la provision d'hiver. On sème environ 3 à 4 kilogr. en lignes et 6 à la volée par hectare.		
<b>Chauvre</b>		
par kilogr.		
1903	commun . . . . .	1
1904	100 kilogr. . . . .	90
Une des plantes textiles les plus cultivées pour la filasse.		
1905	de Piémont . . . . .	2 25
1906	100 kilogr. . . . .	210
Plus élevée que le chanvre commun; sur des terres peu fertiles même, il atteint la hauteur de ce dernier venu en terre riche. On sème environ 150 à 200 kilogr. de graines de chaque sorte de Chauvre, par hectare, pour récolter des graines, et 2 5 à 300 kilogr. pour obtenir de la filasse.		
<b>Chicorée à grosses racines — Suikeret of bitterpeëen — Cichorien</b>		
par 50 grammes		
1907	de Flandre . . . . .	40
1908	le kilogr. . . . .	3
1909	10 " . . . . .	27 50
Variété à racine cylindrique régulièrement grosse et lisse.		
1910	de Magdebourg . . . . .	40
1911	le kilogr. . . . .	3 50
1912	10 " . . . . .	30
Variété à longue racine, à larges feuilles entières et droites.		



**Chicorée à grosses racines** par 50 gram. fr. c.  
 1913 de Brunswick . . . . . " 40  
 1914 le kilogr. . . . . 3 50  
 1915 10 " . . . . . 30 "

Très recherchée pour la fabrication de la chicorée à café.  
 sauvage, voir page 33.  
 On sème environ 7 kilogr. de graines de chicorée par hectare.

**Chou non pommé — Veldbladerkool — Blätterkohl** par 50 grammes.  
 1916 branchu de Poitou, chou à mille têtes . . . . . " 40  
 1917 le kilogr. . . . . 2 50  
 1918 Cavalier, grand chou à fourrage " 40  
 1919 le kilogr. . . . . 3 50

On sème environ 1 à 2 kilogr. de graines de chou non pommé par hectare.

**Chou-Navet Rutabaga — Onderaardsche Raapkool** par 50 grammes.  
 1920 Champion jaune à collet rouge. " 30  
 1921 le kilogr. . . . . 3 50  
 1922 de Suède jaune à collet vert " 30  
 1923 le kilogr. . . . . 3 50  
 1924 de Skirving jaune à collet rouge " 30  
 1925 le kilogr. . . . . 3 50  
 1926 de Laing jaune à collet rouge. " 30  
 1927 le kilogr. . . . . 4 "

Les Rutabagas sont précieux pour la grande culture; racines énormes, rendant de grands services pour la nourriture des bestiaux. Ils remplacent les betteraves fourragères dans certains pays.  
 On sème environ 3 kilogr. de graines de chou-navet par hectare.

**Féverole** par kilogr.  
 1928 de printemps. . . . . " 60  
 1929 100 kilogr. . . . . 50 "

1930 d'hiver . . . . . " 60  
 1931 100 kilogr. . . . . 50 "

On sème environ 150 à 200 kilogr. de graines de féverole par hectare.

**Genêt** par kilogr.  
 1932 commun (Genêt à balai) 3 50

Recommandable pour terrains siliceux; les jeunes pousses sont pâturées par les animaux pendant l'hiver; employé aussi pour bûche. — Semer au printemps dans une céréale ou en Juin-Juillet dans un Sarrasin.  
 On sème environ 15 kilogr. de graines de Genêt par hectare.

**Gesse**  
 1933 Jarosse — Pois Jarat — Lathyrus cicera, par kilogr. . . . . 1 "  
 1934 100 kilogr. . . . . 80 "

Bon fourrage pour les moutons et les bêtes à cornes.  
 On en sème environ 200 à 250 kilogr. de graines par hectare.

1935 des bois, améliorée (Wagner) — L. sylvestris Wagneri, 100 gr. 1 25  
 1936 le kilogr. . . . . 10 "

Ne demande aucune fumure, vient surtout dans les sables secs, les terrains médiocres où elle pousse vigoureusement pendant de nombreuses années. C'est une raison majeure qui doit la faire adopter par tous les cultivateurs, pour leurs terrains pauvres, — pour les talus et toutes terres à maintenir, les racines y plongent souvent à plus de 3 mètres de profondeur.

**Jonc marin**, voir *Ajonc*, page 43.  
**Lathyrus**, voir *Gesse*, page 45.

**Lotier** par kilogr.  
 1937 coniculé — Lotus corniculatus. 3 25  
 1938 10 kilogr. . . . . 30 "

1939 velu — Lotus villosus . . . . . 2 75  
 1940 10 kilogr. . . . . 26 "

On sème environ 8 à 10 kilogr. de graines de Lotier par hectare.

**Lupin** par kilogr.  
 1941 blanc . . . . . " 50  
 1942 100 kilogr. . . . . 40 "

1943 jaune . . . . . " 50  
 1944 100 kilogr. . . . . 40 "

Le lupin réussit dans les mauvaises terres; c'est un très bon engrais enterré vert.  
 On sème environ 100 à 125 kilogr. de graines de lupin par hectare.

**Lupuline** par kilogr.  
 1945 Medicago lupulina . . . . . 1 "  
 1946 10 kilogr. . . . . 9 "

Réussit bien dans les terrains médiocres, arides, sablonneux, calcaires, crayeux; très précoce.  
 On sème environ 20 kilogr. par hectare.

**Luzerne** par kilogr.  
 1947 de Provence — Medicago sativa 2 25  
 1948 10 kilogr. . . . . 20 "

D'une grande production dans les terrains encaires; la durée d'une luzernière est presque indéfinie.  
 1949 du Poitou . . . . . 2 "  
 1950 10 kilogr. . . . . 18 "

On sème environ 25 kilogr. de Luzerne par hectare.

**Maïs**  
 1951 Dent de cheval blanc, par kilo " 40  
 1952 100 kilogr. . . . . 35 "

Nous attendons vers mi-mars en importation directe de la semence de cette excellente fourragère. Pour être servis à temps nous prions nos clients de vouloir bien nous transmettre leurs ordres SANS RETARD.

**Melilot** par kilogr.  
 1953 de Sibérie. *Trèfle de Bokhara* . 3 "  
 1954 10 kilogr. . . . . 28 "

Bisannuel. Très rustique; réussit en toutes terres. Convient surtout pour engrais vert ou couverts à gibier. Semer au printemps dans une céréale.  
 On sème environ 15 à 20 kilogr. graines de Melilot par hectare.

**Millet** par kilogr.  
 1955 blanc rond . . . . . " 75  
 1956 10 kilogr. . . . . 6 50

On sème environ 20 kilogr. de graines de Millet par hectare pour récolter des graines, et 30 kilogr. pour obtenir du fourrage.

**Millefeuille**, voir *Achillea*, page 43.  
**Minette**, voir *Lupuline*, page 45.

**Moutarde**, Prix variables

Les Moutardes constituent d'excellents fourrages de fin d'été ou d'automne. Elles réussissent en toutes terres et peuvent être semées en récolte dérobée, sur chaumes de céréales après un léger labour. Bon engrais vert.

par kilogr.  
 1957 blanche. . . . . 1 50  
 1958 10 kilogr. . . . . 14 "

1959 noire . . . . . 1 50  
 1960 10 kilogr. . . . . 14 "

C'est surtout la graine de Moutarde noire qu'on emploie pour la fabrication de l'assaisonnement bien connu.  
 On sème environ 8 à 10 kilogr. de graines de Moutarde par hectare.

**Navet — Raap — Turnip — Rube** par 50 grammes.  
 1961 blanc long gros d'Alsace à collet vert . . . . . " 30  
 1962 le kilogr. . . . . 3 "

Long, blanc, à collet vert. Très productif et très cultivé comme racine fourragère. Pris jeune et tendre, c'est aussi un bon Navet potager.

1963 " — du Palatinat à collet rouge " 30  
 1964 le kilogr. . . . . 3 "

Racine longue, blanche, près de moitié hors terre, à collet rose, se développe rapidement et devient très volumineux.

		fr. c.
<b>Navet</b>	par 50 grammes.	
1965	blanc rond du Limousin, à collet vert . . . . .	30
1966	le kilogr. . . . .	3 "
	Racine ronde, très volumineuse, un peu plate au collet qui est peu prononcé et très peu vert.	
1967	-rond de Norfolk . . . . .	30
1968	le kilogr. . . . .	3 "
1969	" " à collet rose . . . . .	30
1970	le kilogr. . . . .	3 "
1971	" " à collet vert . . . . .	30
1972	le kilogr. . . . .	3 "
	Tous trois de même forme, complètement sphériques, demi hors terre, ils diffèrent seulement par la couleur du collet; racine très volumineuse et de bonne conservation.	
1973	" plat Turnip, à collet vert . . . . .	30
1974	le kilogr. . . . .	3 "
	Racine plate, presque entièrement sur terre, collet verdâtre; se développe rapidement et donne un grand rendement.	
1975	" " " à collet rose . . . . .	30
1976	le kilogr. . . . .	3 "
	Un peu moins plat que le précédent, collet rose, également très productif.	
1977	" raved'Auvergne, à collet rose . . . . .	30
1978	le kilogr. . . . .	3 "
	Collet plat, racine en forme de toupie, demi hors terre, collet rose pâle, très tendre, très productif.	
1979	jaune long . . . . .	40
1980	le kilogr. . . . .	4 "
1981	" d'Aberdeen . . . . .	40
1982	le kilogr. . . . .	4 "
	Les Navets à chair jaune sont plus fermes et plus nutritifs que les autres.	
	On sème environ 3 kilogr. de graines de Navets par hectare.	
<b>Panais — Pastinak — Parsnip</b>	par 50 grammes.	
1983	long de Flandre . . . . .	25
1984	le kilogr. . . . .	2 "
	On sème environ 6 kilogr. de graines de Panais par hectare.	
<b>Pavot</b>	par kilogr.	
1985	deillette grise . . . . .	2 "
1986	10 kilogr. . . . .	18 "
	Sa graine donne une huile de très bonne qualité.	
1987	blanc à opium . . . . .	2 50
1988	10 kilogr. . . . .	24 "
	Produit une huile douce; ses têtes sont très usitées en médecine.	
	On sème environ 3 kilogr. de graines de Pavot par hectare.	
<b>Pois</b>	par kilogr.	
1989	gris de printemps — Bisaille — Pisum arvense . . . . .	60
1990	10 kilogr. . . . .	5 "
	Fournit un fourrage abondant pour le bétail.	
1991	gris d'hiver — P. Arvense hemale . . . . .	75
1992	10 kilogr. . . . .	7 "
	Très rustique; donne de bonne heure un fourrage vert abondant.	
	On sème environ 160 à 200 kilogr. de graines de Pois par hectare.	
<b>Pimpernelle</b>	par kilogr.	
1993	ordinaire . . . . .	1 25
1994	10 kilogr. . . . .	10 "
	Vivace, Excellente pâture, même pendant l'hiver, surtout pour les moutons et les lapins. Terres les plus pauvres, sèches, sabonneuses ou calcaires.	
<b>Sainfoin — Zoeteklaver — Esparsette</b>		
	On en sème environ 30 kilogr. par hectare.	
	Vivace, Plante par excellence pour faucher ou faire pâturer dans les sols graveleux, crayeux et surtout calcaires. Entre dans la	

		fr. c.
<b>Sainfoin</b>		
	composition des prairies artificielles dans les terrains trop pauvres pour le Luzerne.	
	Semer assez dru au printemps ou de bonne heure à l'automne.	
	par kilogr.	
1995	ordinaire . . . . .	75
1996	10 kilogr. . . . .	7 "
1997	à deux coupes . . . . .	1 "
1998	10 kilogr. . . . .	9 "
	On sème environ 140 à 180 kilogr. de graines de Sainfoin par hectare.	
<b>Serradelle</b>		
	Légumineuse annuelle, aimant les terrains sablonneux à sous sols frais. Bon pâturage à moutons, très résistant à la sécheresse.	
	Semer au printemps et jusqu'en Juin-Juillet dans les climats à étés doux et brumeux.	
	On en sème environ 35 kilogr. par hectare.	
1999	le kilogr. . . . .	75
2000	10 . . . . .	7 "
<b>Spergule — Spurrle — Ackerspörgel</b>		
	Excellente plante pour fourrage vert ou pour enfour, à semer en récolte dérobée sur chaumes après la moisson; on peut aussi, semer de fin-Mars à Mai, Terrains froids, siliceux ou sablonneux.	
	par kilogr.	
2001	commune . . . . .	75
2002	10 kilogr. . . . .	7 "
2003	géante . . . . .	75
2004	10 kilogr. . . . .	7 "
<b>Soleil</b>		
2005	grand (helianthus annuus) . . . . .	1 75
	On obtient une huile très douce de son grain qui sert aussi à la nourriture des perroquets.	
<b>Tabac</b>	par paquet.	
2006	Connecticut . . . . .	25
2007	la Havane . . . . .	25
2008	Brésil . . . . .	25
2009	Cap . . . . .	25
2010	Cuba . . . . .	25
2011	Floride . . . . .	25
2012	Kentucky . . . . .	25
2013	Maryland . . . . .	25
2014	Missouri . . . . .	25
2015	Ohio . . . . .	25
2016	Ture . . . . .	25
2017	Virginie . . . . .	25
<b>Trèfle</b>	par kilogr.	
2018	blanc ou Coucou blanc — Trifolium repens . . . . .	2 50
2019	10 kilogr. . . . .	22 50
	Excellent pour pâturage, s'accroît de tous terrains. Entre également dans la composition des mélanges pour prairies.	
	On en sème environ 12 kilogr. par hectare.	
2020	hybride — Trifolium hybridum . . . . .	2 50
2021	10 kilogr. . . . .	22 50
	Vivace, d'un très grand produit dans les terrains humides dans lesquels il est préférable au trèfle blanc.	
	On en sème environ 10 kilogr. par hectare.	
2022	incarnat — Trifolium incarnatum . . . . .	1 "
2023	10 kilogr. . . . .	9 "
	Ce trèfle s'accroît de tous les terrains; il se sème en août-septembre sur les chaumes et se récolte au printemps.	
	On en sème environ 25 kilogr. par hectare.	
2024	jaune des sables — Anthyllis vulneraria . . . . .	2 75
2025	jaune des sables. 10 kilogr. . . . .	25 "
	Vivace, propre aux terrains secs et très élevés. Bon fourrage pour les moutons et les vaches.	
	On en sème environ 20 kilogr. par hectare.	

		fr. c.
Trèfle	par kilogr.	
2026	violet ou Trèfle commun — Trifolium pratense . . . . .	2 25
2027	10 kilogr. . . . .	20 "
	Un des meilleurs fourrages, très productif en terrain frais et profond.	
2028	violet géant des Flandres — Trèfle de Lokeren . . . . .	2 50
2029	10 kilogr. . . . .	22 50
	Sorte très vigoureuse, très productive, à grosses tiges, donnant de très bons résultats par sa précocité et ses qualités nutritives.	
2030	violet — Cowgrass des Anglais 3 "	
2031	10 kilogr. . . . .	27 50
	Espèce très renommée pour la grosseur de sa graine, la hauteur de sa grosse tige, ses énormes feuilles vertes très foncées, et son rendement extraordinaire.	
	On en sème environ 20 kilogr. par hectare.	
	Nous déclinons toute responsabilité après semis, dans le cas où il se trouverait de la cuscute dans les champs	

		fr. c.
<i>ensemencés avec nos graines, car il est prouvé que ce parasite peut se trouver déjà dans le sol ou dans les terrains voisins, ou y être amené par les fumiers ou animaux de toute espèce.</i>		
<b>Vesce</b>	<b>Vitsen — Wické — Vetch</b>	
2032	de printemps, le kilogr. . . . .	60
2033	10 " . . . . .	5 "
	Bon fourrage pour les bêtes à laine, se semant en mars et avril.	
2034	d'hiver le kilogr. . . . .	75
2035	10 kilogr. . . . .	6 "
	En le semant en automne, ce fourrage donne un produit plus abondant.	
2036	velue le kilogr. . . . .	75
2037	10 " . . . . .	7 "
	Espèce très rustique venant parfaitement dans les sables et les mauvais terrains en général. Fourrage très abondant et très précocé devant le trèfle incarnant.	
	On sème environ 20 kilogr. de graines de Vesce par hectare.	

## GRAMINÉES FOURRAGÈRES.

Grasziaden voor weiden en hofpleinen. — Agricultural Grasses.

Futterkräuter-Samen.

Choix des meilleures espèces pour former des prairies permanentes à faucher, des prairies artificielles, des pâturages ou des pelouses de jardins, dans toutes sortes de terrains.

Le terrain qui doit recevoir les graines potagères, doit être bien ameubli, car la plupart de ces graines sont très fines et ne demandent à être enterrées que superficiellement: le terrain, en outre, doit être préparé et amélioré par de bons engrais.

Les graines pour près se sèment, soit à l'automne, soit au printemps, soit même pendant l'été; mais si elles doivent être répandues dans de l'avoine ou de l'orge, on choisit de préférence le printemps.

D'un autre côté, une terre sèche, légère doit être ensemencée à l'automne, tandis que dans les terrains humides, argileux, il faut semer au printemps.

Il existe de la plupart des graines d'herbes 2 à 4 qualités.

Les prix sont tous établis pour la meilleure qualité, graine lourde bien épurée.

L'année 1901 a été une des plus mauvaises que nous ayons eues depuis longtemps pour les graines de GRAMINÉES FOURRAGÈRES, aussi avons nous été forcés de majorer certains prix.

Par contre la marchandise est de toute première qualité.

		Par kilogr. — fr. c.
<b>Agrostis</b>		
2038	traçante — Agrostis stolonifera	
	— Floringras . . . . .	2 "
2039	10 kilogr. . . . .	18 "
2040	commune — Agrostis vulgaris	
	— Rasenst. aussgras — Ge- woon struisch weidegras . . . . .	2 "
2041	10 kilogr. . . . .	18 "
	Les deux espèces conviennent pour pâturages et pour foad de près à faucher; elles réussissent dans les terrains médiocres; la première affectionne les lieux humides.	
	On en sème environ 10 kilogr. par hectare.	
<b>Alpiste</b>		
2042	roseau — Phalaris arundinacea	
	— Lane of Rietgras . . . . .	5 "
	Plante fourragère très haute, ses jeunes tiges sont très nourrissantes; on peut la faucher deux ou trois fois par an.	
	On en sème environ 10 kilogr. par hectare.	

		Par kilogr. — fr. c.
<b>Avoine</b>		
2043	jaunâtre (vrai) — Avena flavescens — Oatgrass — Goldhaver	
	— Geelachtig havergras . . . . .	4 "
2044	10 kilogr. . . . .	37 50
	Petit Fromental de bonne qualité, d'une très grande production, réussissant dans tous les terrains qui ne sont pas trop humides.	
	On en sème environ 30 kilogr. par hectare.	
<b>Brôme</b>		
2045	des prés — Bromus pratensis — Wiesentrespe — Beemddravik	1 50
2046	10 kilogr. . . . .	12 50
	Fournissant une bonne pâture et devenant fauchable, même dans les terres très médiocres.	
	On en sème environ 50 kilogr. par hectare.	
<b>Canehe</b>		
2047	élevée — Aira cœspitosa — Rasenschiemele — Veenwindhalm . . . . .	1 25

Par kilogr. — fr. c.

**Canche**

2048 élevée 10 kilogr. . . . . 11 "

Cette espèce forme un gazon fin et épais dans les endroits ombragés et frais, tels que les clairières, etc.

On en sème environ 30 kilogr. par hectare.

2049 flexueuse ou des montagnes —

Aira flexuosa — Gebogene

Schmiele — Vochtige wind-

halm . . . . . 1 25

2050 10 kilogr. . . . . 11 "

Espèce aimant les lieux secs et élevés, venant très bien sous bois ou sous forme de bons pâturages pour les montons.

On en sème environ 30 kilogr. par hectare.

**Crételle**

2051 des prés — Cynosurus cristatus

— Crested Dogstail — Kamm-

gras — Kamgras . . . . . 2 50

2052 10 kilogr. . . . . 22 50

Espèce pour pâturages élevés prospérant en terrain fertile, soit sec, soit frais, ou même tourbeux.

On en sème environ 30 kilogr. par hectare.

**Dactyle**

2053 peletoné — Dactylis glomerata

— Cocksfoot — Knauigras —

Kropaar . . . . . 1 50

2054 10 kilogr. . . . . 11 40

Vivace, très productive, à larges feuilles, peu difficile sur la nature du sol, donnant un fourrage précocé.

On en sème environ 40 kilogr. par hectare.

**Fétuque**

2055 des prés — Festuca pratensis —

Fescue — Wiesenschwingel

— Beemd lange bloem . . . . . 2 "

2056 10 kilogr. . . . . 18 "

Espèce très productive. C'est une des herbes les plus convenables pour prés bas et pâturés en terrains frais et riches.

On en sème environ 50 kilogr. par hectare.

2057 élevée — Festuca elatior — Tall

Fescue — Hoger Schwingel

— Hoog zwenkgras . . . . . 2 "

2058 10 kilogr. . . . . 18 "

Plus tardive que la précédente; c'est une des espèces les plus utiles pour prairies permanentes en terrains humides ou en frais.

On en sème environ 50 kilogr. par hectare.

Ces deux Fétuques forment la base naturelle des bonnes prairies; elles entrent dans nos mélanges de Graminées destinées à un sol fertile.

2059 durette — Festuca duriuscula —

Hard Fescue — Hart Schwin-

gel — Hard zwenkgras . . . . . 1 25

2060 10 kilogr. . . . . 11 "

Graminée naine traçante, très bonne pour pelouses et pâturés dans les terrains secs.

On en sème environ 3 kilogr. par hectare.

2061 hétérophille — Festuca hetero-

phylla — Various leaved F.

— Verschillend gebladerd

zwenkgras . . . . . 2 "

2062 10 kilogr. . . . . 18 "

Cette espèce forme de jolis gazons, d'un beau vert; elle vient très bien dans les lieux ombragés.

On en sème environ 40 kilogr. par hectare.

2063 rouge traçante — Festuca rubra

— Red F. — Rother Schwingel

— Rood zwenkgras . . . . . 1 50

2064 10 kilogr. . . . . 13 50

Espèce croissant bien dans les bonnes terres, formant une bonne pâture sur les terres sablonneuses, sèches et arides.

On en sème environ 30 kilogr. par hectare.

Par kilogr. — fr. c.

**Fétuque**

2065 ovine — Festuca ovina —

Scheep's F. — Schaf-Schwin-

gel — Schapengras . . . . . 1 40

2066 10 kilogr. . . . . 13 00

Très propre pour petites pelouses de jardins, à feuilles fines et coriaces, excellente pour pâture d'hiver en terrain sec et sablonneux.

On en sème environ 30 kilogr. par hectare.

2067 " à feuille menue — Festuca —

ov. tenuifolia — Schmalblättr.

Schaf-Schw. — Smalbladerig

Zwenkgras . . . . . 2 25

2078 10 kilogr. . . . . 30 "

Espèce réussissant dans les lieux ombragés ainsi que dans les terrains secs.

On en sème environ 30 kilogr. par hectare.

**Fiéole**

2069 des prés Timothy — Phleum

pratense — Timothy — Timo-

theegras — Timothygras of

Lammersteert . . . . . 1 25

2070 10 kilogr. . . . . 11 50

Cette graminée donne son plein produit dès l'année suivant le semis. Fourrage tardif, excellent, quoique un peu gros, de grand produit; terrains argileux, humides.

On en sème environ 10 kilogr. par hectare.

**Flouve**

2071 odorante (vrai) — Anthoxantum

odoratum — Sweetscented

Vernal - Gerachgras - Reuk-

gras . . . . . 4 50

2072 10 kilogr. . . . . 40 "

Vivace, très hâtive; foins fins, très parfumés; prés, pâturés, tous terrains; vient bien à l'ombre et convient aux mélanges pour gazons sous bois; communique une excellente odeur au foin qui lui donne plus de valeur.

2073 " de Puel — A. Puel . . . . . 1 25

2074 10 kilogr. . . . . 10 "

Graminée annuelle communiquant une odeur agréable au foin, précocé, venant bien à l'ombre; on la trouve dans toutes les bonnes prairies.

On en sème environ 40 kilogr. par hectare.

**Fromental**

2075 Rye Grass français — Avena

elatior French Oatgrass —

Fransch Rye gras . . . . . 2 "

2076 10 kilogr. . . . . 18 "

La plus élevée de toutes les Graminées; excellente pour prairies artificielles, elle est aussi très employée comme base de prairies permanentes, dans les sols un peu frais.

On en sème environ 100 kilogr. par hectare.

**Houque**

2077 laineuse — Holcus lanatus —

Honiggras . . . . . 1 "

2078 10 kilogr. . . . . 9 "

Graminée donnant un bon fourrage dans tous les terrains, mais surtout dans les sols substantiels et humides.

On en sème environ 20 kilogr. par hectare.

**Paturin**

2079 commun — Poa trivialis —

Roughstalked Meadow grass —

Gemeines Rispengras —

Ruwachtig veldbeemdgras . . . . . 2 "

2080 10 kilogr. . . . . 18 "

Vivace, fourrage hâtif, mais moins que le Paturin des prés; convient surtout aux terrains très humides.

On en sème environ 20 kilogr. par hectare.

2081 des bois — Poa nemoralis —

Wood Meadowgrass —

Boschbeemdgras — Hain

Rispengras . . . . . 2 25

		Par kilogr.—fr. c.
<b>Paturin</b>		
2082	des bois 10 kilogr. . . . .	20 -
	Fourrage très précoce, très résistant à la sécheresse. Se plantant à l'ombre. On en sème environ 30 kilogr. par hectare.	
2083	des prés — <i>Poa pratensis</i> — Meadowgrass) — Veld-beemdgrass — Wiesen-Rispengrass . . . . .	1 75
2084	10 kilogr. . . . .	16 -
	Graminée très recommandable pour les prés bas, très traçante, se plantant dans tous les terrains, mais mieux dans les sols humides; comme elle est très précoce, on ne doit la semer qu'avec des espèces de nature identique. On en sème environ 20 kilogr. par hectare.	
<b>Rye Grass</b>		
2085	d'Écosse — <i>Lolium perenne</i> — Scotch — Englisches Raigras — Engelsch gras — Graine extra purifiée . . . . .	1 -
2086	10 kilogr. . . . .	9 -
2087	100 . . . . .	85 -
	Ivraille vivace, excellente pour pelouses et pour prairies artificielles, soit seule, soit mélangée avec des Trèfles; il craint la sécheresse.	
2088	superfin de Pacey — <i>Lolium perenne</i> ténue . . . . .	1 25

		Par kilogr.—fr. c.
<b>Rye Grass</b>		
2089	superfin de Pacey 10 kilogr. 11 -	
	Ivraille très fine, très courte et spécialement propre pour former de beaux gazons et des tapis de verdure. On en sème environ par hectare, 50 à 60 kilogr. pour obtenir du fourrage, et 150 à 200 kilogr. pour former un gazon.	
2090	d'Italie — <i>Lolium italicum</i> — Italienisch Raigras — Ita-liansch gras — 1 <sup>er</sup> choix . . . . .	1 -
2091	10 kilogr. . . . .	9 -
	Plus élevée que le <i>Rye Grass d'Écosse</i> , cette Ivraille gazonne moins et ne craint pas autant la sécheresse; elle produit abondamment dans l'année même du semis. On en sème environ 50 kilogr. par hectare.	
<b>Vulpin</b>		
2092	des prés— <i>Alopecurus pratensis</i> — Meadow Foxtail—Wiesen-Fuchschwanz — Beemdvos senstaart . . . . .	2 -
2093	10 kilogr. . . . .	18 -
	L'une des graminées les plus précieuses pour les sols humides; elle est très hâtive et productive et donne un foin un peu gros. On en sème environ 25 kilogr. par hectare.	

## MÉLANGES OU COMPOSITIONS

POUR PRAIRIES, PATURAGES ET GAZONS, APPROPRIÉS A LA NATURE DES TERRAINS.

Grass-mixtures. — Mischung für Wiesen, Weiden und Rasen den Bodenverhältnissen entsprechend zusammengesetzt.

L'Établissement prépare des mélanges de premier ordre, composés de Graminées choisies parmi les différentes espèces décrites ci-dessus, dans lesquels chaque espèce entre pour une part proportionnelle, calculée d'après la nature du terrain et le genre de semences.

Les graines de certaines Graminées — *Agrostis*, *Paturins*, etc. — sont tellement fines que bien souvent dans les mélanges où entrent ces espèces, elles sont prises pour de la poussière et donnent ainsi lieu à des plaintes injustes de la part des acheteurs. Qu'on sache donc que les graines d'herbes sont très différentes de leur nature et que les graines fines constituent pour la plupart les meilleures espèces.

Nous ajoutons, dans des proportions convenables des Légumineuses, telles que *Trèfle blanc*, *Trèfle hybride*, *Lotier*, etc.

En commandant ces mélanges, on est prié d'indiquer si le terrain qu'on veut ensemen- cer est argileux, calcaire siliceux; s'il est humide, sec ou aride.

Il faut semer approximativement par hectare :

60 kilogr. du mélange **A** pour prairie permanente à faucher.

50 " " **B** " " temporaire.

75 " " **C** " pâturage.

QUALITÉ EXTRA, le kilogr. fr. 1 60 — 10 kilogr. fr. 15 - — 100 kilogr. 140 fr.

PREMIÈRE QUALITÉ " " 1 40 — 10 " " 12 50 — 100 " 110 -

100 à 150 kilogr. du mélange **D** pour pelouse de jardins (*Lawn-grass*).

QUALITÉ EXTRA, le kilogr. fr. 1 50 — 10 kilogr. fr. 14 - — 100 kilogr. 130 fr.

PREMIÈRE QUALITÉ " " 1 20 — 10 " " 11 - — 100 " 100 -

100 à 150 kilogr. du mélange **E** pour gazon extra fin.

QUALITÉ EXTRA, le kilogr. fr. 2 50 — 10 kilogr. fr. 24 - — 100 kilogr. 225 fr.

PREMIÈRE QUALITÉ " " 2 25 — 10 " " 20 - — 100 " 190 -

Ce dernier mélange, essentiellement ornemental, particulièrement soigné et épuré se compose de fines espèces très-vivaces, à feuillage d'un vert gai.



## POMMES DE TERRE

## Kartoffeln — Potatoes.

En cas de gelée, nous commencerons, à moins d'instructions contraires, pour les demandes mixtes (Pommes de terre et Graines) par expédier d'abord les graines; puis nous ferons, au dégel, une expédition des **POMMES DE TERRE**. Nous devons d'ailleurs par avance *décliner toute responsabilité* pour le cas où des gelées surviendraient pendant le voyage et causeraient des dégâts aux **POMMES DE TERRE** et aux autres marchandises de même nature.

**N. B.** Nous ne fournissons pas moins d'un kilogramme de chaque variété.

Par kilogr.—fr. c.		Par kilogr.—fr. c.	
1	Adirondack . . . . .	50	
	10 kilogr. . . . .	4	50
	Demi-hâtive et très productive; tubercule rond, gros; peau rouge, rugueuse; yeux peu profonds; chair blanche lait, très farineuse.		
6	Drap d'or de la Reine d'Angleterre . . . . .	75	
	10 kilogr. . . . .	7	50
	Nouvelle variété d'une fertilité extraordinaire, bonne acquisition pour le jardin potager et pour la grande culture; tubercule jaune, rond gros; peau rugueuse; chair jaune beurre, très farineuse et d'une excellente qualité.		
7	Early Rose (Rose hâtive d'Amérique) . . . . .	40	
	10 kilogr. . . . .	3	50
	Hâtive très productive; tubercule long, aplati, gros, peau lisse d'un rose un peu saumoné; yeux peu profonds; chair blanche, farineuse.		
9	Jaune d'or de Norwège . . . . .	40	
	10 kilogr. . . . .	3	50
	100 " . . . . .	30	"
	Variété demi-hâtive; tubercule jaune, rond, lisse; chair jaune d'or, peau rugueuse; var. des plus productives, farineuse et savoureuse; excellente pour la grande culture.		
10	Jaune ronde de trois mois . . . . .	50	
	10 kilogr. . . . .	4	50
	Cette belle variété hâtive est surtout cultivée pour la consommation d'été. Tubercules jaunes, ronds, moyens; chair jaune d'or, très farineuse.		
11	Joseph Rigault . . . . .	50	
	10 kilogr. . . . .	4	50
	Très hâtive; tubercules bien jaunes, lisses, bien fermés rappelant la pomme de terre Marjolin Têtard, mais plus carrés aux deux extrémités; chair jaune beurre, fine, farineuse et de bonne qualité.		
12	La Favorite des Flandres (Seguin) . . . . .	40	
	10 kilogr. . . . .	3	50
	100 " . . . . .	50	"
	Variété très cultivée dans les Flandres; ses tubercules sont parfaitement ronds, jaunes ou un peu saumonés, de grosseur assez régulière, à yeux peu marqués, à peau jaune, rugueuse, à chair très jaune d'or.		
13	La Lilloise . . . . .	30	
	10 kilogr. . . . .	2	50
	100 " . . . . .	20	"
	C'est la variété la plus cultivée dans les Flandres. Tubercule jaune, rond; chair jaune beurre, très farineuse; très productive, presque sans yeux.		
14	Landjuweel . . . . .	50	
	10 kilogr. . . . .	4	50
	Variété demi hâtive et productive; tubercule très gros; peau blanc rosé, lisse; chair jaune pâle, farineuse et résistante.		
13	Marjolin hâtive . . . . .	60	
	10 kilogr. . . . .	5	50
	Très hâtive, convenable pour primeur et pour culture forcée; tubercule long; peau d'un jaune terne, lisse; chair jaune.		
16	Marjolin Têtard . . . . .	60	
	10 kilogr. . . . .	5	50
	Très hâtive; tubercules aplatis et oblongs; peau jaune, lisse; chair jaune beurre, très fine, d'excellente qualité.		
17	Jaune de Smalene . . . . .	60	
	10 kilogr. . . . .	5	50
	Variété hâtive et très productive; tubercule jaune, long; peau lisse, chair jaune beurre, très farineuse et de qualité supérieure pour la culture potagère et surtout pour la culture forcée.		
19	Précoce de Monplaisir . . . . .	75	
	10 kilogr. . . . .	7	50
	Nouvelle variété très hâtive; tubercule rouge violacé, rond; peau rugueuse, chair jaune orange, yeux peu apparents, très farineuse, productive. C'est la plus hâtive des variétés rouges ronds.		
20	Rouge foncé de Malines . . . . .	40	
	10 kilogr. . . . .	3	50
	Variété à tubercule rouge rond; peau rugueuse, chair jaune beurre très farineuse, productive et tardive.		
21	Rouge des Flandres . . . . .	30	
	10 kilogr. . . . .	2	50
	100 " . . . . .	20	"
	Variété demi-tardive, tubercules rouge violacé, peau rugueuse, yeux peu marqués, à chair jaune vif, très farineuse, très productive et de très bonne garde.		
24	du Transvaal . . . . .	1	25
	10 kilogr. . . . .	10	"
	Nouvelle variété hollandaise; tubercule jaune, rond; peau lisse, chair jaune d'or, farineuse et très savoureuse; extrêmement recommandable comme variété hâtive pour la culture maraichère et pour le marché.		
25	Victor . . . . .	50	
	10 kilogr. . . . .	4	50
	La plus hâtive de toutes les variétés connues jusqu'ici. Les tubercules, oblongs et méplats, à peau lisse, sont de forme très engageante; ils se forment au pied de la plante en une période de temps très courte, c'est ce qui existe actuellement de plus beau, de plus productif et de plus précoce comme pomme de terre de primeur.		
27	Favorite de la Campine . . . . .	40	
	10 kilogr. . . . .	3	50
	Variété tardive; tubercule jaune, rond; peau rugueuse, chair jaune crème très farineuse et productive.		
28	Enfant chérie . . . . .	75	
	10 kilogr. . . . .	7	50
	Variété nouvelle et une des plus belles espèces à chair jaune, elle est demi-hâtive, bonne pour l'usage d'hiver et du printemps. Les tubercules sont de couleur jaune et d'une belle forme ronde, d'excellente conservation et d'un goût délicieux. Son rendement est bon; elle n'est pas sensible à la maladie.		

# GESNÉRIACÉES

Garnissant les serres froides vides pendant l'été.

Les rhizomes et tubercules des Gesnériacées sont disponibles, à l'état sec, de novembre à mars; ils sont expédiés autant que possible par la poste, chaque sorte dans une capsule en papier et le tout dans une boîte en bois.

Les Gesnériacées se reposent sans verdure, à sec, pendant l'hiver; leurs tubercules et leurs rhizomes, tenus à nu, près à près, dans des caisses remplies de terre bien sèche, y restent à l'état de torpeur. Au printemps, on les empote et on les place sous chassis sur couche tiède, pour les mettre en végétation, de telle sorte qu'à la sortie des hôtes de la serre froide, on a de quoi garnir celles-ci d'un admirable ensemble de plantes variées à l'infini, dont la vue est certes bien préférable à celle des tablettes nues d'une serre vide.

Notre collection de Gesnériacées se compose uniquement de variétés d'élite; nous formons pour la vente **DES ASSORTIMENTS CHOISIS DANS TOUTE LA COLLECTION**, où se trouvent des variétés plus ou moins rares, mais toutes belles.

**N. B.** Dans les commandes, il suffit d'indiquer les noms génériques et les numéros.



Achimenes.

## ACHIMENES.

	fr.
12 sortes à notre choix. 3 rhizom <sup>s</sup> de chacune	4
12 " " " 6 " " "	6
12 " " " 12 " " "	10
25 " " " 3 " " "	7
25 " " " 6 " " "	10
25 " " " 12 " " "	15

## DOLICHODEIRA.

97 tubiflora, pièce: fr. - 25 — les 12: fr. 2 50  
Longue fleur blanche, suavement odorante.

## EUCODONIA.

Chaque variété. Pièce: 50 centimes.

1 Ehrenbergi.

1640 nægeloïdes Diane.

## GESNERIA.

	Par pièce—fr. c.		Par pièce—fr. c.
90 Donkelaari . . . . .	7 50	1444 Leopoldi gigantea . . . . .	5 "
Le plus riche de floraison et de coloris de tous les Gesneria. Tige et pétales rouge noirâtre; fleurs grandes, d'un beau carmin à gorge jaunâtre.		Variété très belle, à fleurs énormes, d'un rouge vif, gorge incarnat ligné de carmin dans le fond.	
1350 Leopoldi . . . . .	3 "	1364 " splendens . . . . .	3 "
Variété à fleurs rouge carminé.		Fleurs rose vif strié de noir à l'entée de la gorge.	
1355 " albo-carminéa . . . . .	3 "	94 elliptica lutea . . . . .	2 "
Fleurs blanches, rubanées de carmin très foncé sur chaque division du limbe.		Fleurs érigées en bouquet, d'un beau jaune canari; coloris tout à fait anormal.	
1441 " albo-rosea . . . . .	3 "	97 Gesneria (Dircea) variétés en beau mélange . . . . .	50 "
Fleur blanc crème rosé, gorge légèrement lilacée avec des stries carmin foncé.		le douze: 3 "	
		De coloris très variés et très beaux, dans les tons amarante, brique, carmin, pourpre, vermillon et dans les nuances intermédiaires.	





**GLOXINIA (VRAI).**

Pièce. . . fr. 1 "

40 maculata

647 maculata scaptrum.

☛ Pour les Graines de Gloxinia voir à la page 27.

**KOLLIKERIA.**

837 argyrostigma. — Par trois rhizomes fr. = 75.

Plante très naine à feuilles mouchetées de blanc et à fleurs blanches relevés de pourpre, en épis.

**NÆGELIA.****Collection générale.**

1 variété au choix de l'amateur . . . . .	fr. 1 "
12 " à notre choix . . . . .	9 "
Variétés de semis en beau mélange. . . . .	les 12 " 4 "

71 Amabilis.	1818 Jeannot.	2406 Abomey.
76 Leichtlini.	1820 Sirius.	2468 Golden Jewel.
79 Sapho.	1943 Le Crépuscule.	2468 Derviche.
877 Reine Marie-Henriette.	1993 Souvenir d'Henri Con-	2473 Eldorado.
1423 Itambé.	science.	2475 Phare.
1790 Colombine.	2148 Prince de Bulgarie.	2476 Talma.
1815 Brioché.	2368 Massenot.	2477 Phébus.
1817 Pollux.	2404 Général Dodds.	2478 Président Krüger.

**NÆGEO-ACHIMENES.**2153 Pyramidal. | 2225 Souv. de M<sup>me</sup> Joignot. | 2227 Rubicon.2224 M<sup>lle</sup> Jehenne. | 2226 Le Prodiges. |

Chaque variété (3 rhizomes). . . fr. 1 " — La série. . . fr. 4 "

**NIPHÆA.**2437 oblongata. — *Les trois* : 1 fr.

Fleurs blanches avec étamines nombreuses jaune foncé, pétales contournés en spirale. Plante naine et très florifère.

**ROSANOWIA (BIGLANDULARIA).**

Chaque variété. . . 1 fr.

905 conspicua.	1174 Regeli.	2361 M. Crispi.
1031 rosea lutea.	2111 citrino-violacea.	2362 M. de Caprivi.
1048 straminea striatella.	2294 Magnifique.	2363 M. de Freycinet.
1173 Hansteini.	2295 Perfection.	

**SCHEERIA.**

Chaque variété par 3 rhizomes. . . 1 fr.

42 mexicana cærulescens. — 1317 Président Mallet. — 1619 rubra.

**TYDÆA.****Collection générale.**

1 variété au choix de l'amateur . . . . .	1 fr.
12 variétés à notre choix . . . . .	9 "
Variété de semis en beau mélange. . . . .	4 "

1351 Belzébuth.	2408 Mansard.	2480 La Reine.
1389 Ophélia.	2410 Marius.	2481 Splendens.
1393 Président Chandon.	2419 Niger.	2482 Séduction.
2284 Hérodote.	2423 Princesse Clémentine.	2483 Tamerlan.
2286 M. Camille Thienpont.	2434 Souvenir d'Alexandre	2484 Vésuvius.
2304 M. Adolphe Crick.	Dumas fils.	2485 Surprise.
2311 Scorpion.	2444 Président Faure.	2493 Jeanne Hachette.
2315 M. Emile Jooris.	2470 Gladiator.	2494 Trophée.

## GLORIOSA.

1867 *superba*. — 5 francs.1868 *virescens Plantii* (*Methonica*). — La pièce : fr. 0 50; les 12 : 5 francs.

Liliacée grimpante de serre chaude. Charmantes fleurs de bizarre structure, d'un rouge aurore à base blanc jaunâtre, à divisions enroulées.

## AMARYLLIS.

Les Amaryllis ont toujours été l'une des cultures favorites de l'Etablissement. On s'y occupe constamment à les perfectionner par la voie des semis. Aussi ces hybrides jouissent ils d'une réputation universelle et ont-ils obtenu de nombreuses médailles d'or aux expositions d'Anvers, Bruxelles, Gand, Liège, etc. Tout ce qui est médiocre est impitoyablement éliminé.

6	Amaryllis collection d'exposition	fr. 100
12	" " "	175
6	" collect. de magnifq. var.	75
12	" " "	125
6	" " de très bellos var.	50
12	" " " "	80
6	" " de bonnes variétés	25
12	" " " "	40

Beaux bulbes de semis de force à fleurir, mais n'ayant pas fleuri.

Les douze : 18 francs.

Les vingt-cinq : 30 francs.



*Amaryllis vittata*.

## BÉGONIAS TUBÉREUX.

(KNOLLBEGONIEN — TUBEROUS ROOTED BEGONIAS.)

Variétés *crassifolia erecta* à grandes fleurs simples et doubles.

Premier prix à l'Exposition internationale d'horticulture de Gand 1898.

Médailles d'or à Anvers, Bruxelles, Bruges, Gand, Liège, Tournai, etc.

Nous invitons les amateurs de Bégonias tubéreux à visiter notre Etablissement pendant l'été; ils y verront en pleine floraison, en pleine terre, les admirables variétés que nous avons obtenues de semis; ces plantes, d'un très beau port, se ramifient bien et fleurissent sans cesse, depuis juin jusqu'en octobre.

Nous avons soin de prendre nos porte-graines dans l'élite de notre collection et nos mélanges deviennent ainsi chaque année de plus en plus remarquables; c'est dans ces mélanges ainsi obtenus que nous choisissons les plus beaux Bégonias pour en faire des variétés pour culture en pots et pour expositions.

**Culture.** — On empote les tubercules dès le mois de mars et on les place sur couche tiède, sous châssis dans du vieux terreau; ils s'y établissent et sont prêts à être mis en mai en pleine terre, en plein soleil, où ils fleurissent pendant les cinq mois de la belle saison. On les garde l'hiver à sec, à 3 ou 4 degrés au-dessus de zéro, à la manière des Glébeuls, etc.

# BEGONIAS A GRANDES FLEURS SIMPLES.



Begonia picta marmorata.

## Begonia picta marmorata.

Ce Begonia a le limbe de la fleur entièrement pointillé de blanc, ce qui lui donne un aspect très original du plus saisissant effet.

En couleurs séparées, rouge, rose et orange.

La pièce : 2 fr.

Les trois couleurs : 5 fr.

## Begonia hybrida "le Papillon".

### Nouveauté.

Ce nouveau gain est une amélioration du *B. picta marmorata*, ainsi que le montre le cliché phototypique ci-contre. Ici c'est la panachure blanche qui domine sur fond rouge, rose ou saumon et donne à la fleur un aspect curieux que ravissant.

Un groupe de 25 de ces Begonias a suscité l'admiration des visiteurs à l'Exposition générale d'Horticulture de Ledeborg-lez-Gand, en août dernier, et lui a valu le premier prix par acclamation et félicitations du jury.

En couleurs séparées, rouge, rose, saumon, la pièce fr. 3 "

Les trois couleurs . . . . . " 7 50

## Begonia grandiflora erecta cristata.

### Nouveauté.

(Voir cliché phototypique ci-contre.)

Les pétales de ce Begonia portent en plus ou moins grand nombre des excroissances coniques et irrégulièrement mamelonnées, formant parfois des crêtes très développées et couvrant parfois sur certains pétales la plus grande partie du limbe. Rouge, orange, rose clair, rose foncé, rose saumoné, saumon, saumon foncé, cuivre, jaune et blanc.

En couleurs séparées : Choix extra. — Pièce : 1 50 fr — Les 10 : 12 fr.

Variétés en mélange, les 12 : 9 francs.)

**Begonia simple erecta cristata.**



*Photographié d'après nature.*

(Voir page 56.)

**Begonia à fleurs simples "le Papillon".**



*Photographié d'après nature.*

(Voir page 56.)

**Begonia double erecta cristata.**



*Photographié d'après nature*

(Voir page 58.)

**Begonia double à fleurs striées.**



*Photographié d'après nature.*

(Voir page 58.)



## BEGONIA simple à grandes fleurs frisées.

### Nouveauté.

Ce genre de Begonia est une amélioration notable de l'ancienne variété à pétales plats; ainsi que le montre le cliché photographique, les pétales de la fleur sont gracieusement ondulés et frisés ce qui en rehausse l'éclat en leur enlevant toute leur raideur. (Voir cliché au dos de la couverture du présent catalogue.)

**Blanc pur, orange, saumon, rouge foncé, écarlate, rose, incarnat et carmin.**

Pièce : **2 50 fr.** — 8 nuanées : **15 fr.**

## BEGONIA à grandes fleurs simples panachées et striées.

Les Begonias panachés et striés présentent un aspect aussi original que curieux et intéressant; les variétés que nous mettons au commerce ont la panachure bien plus distincte, le striage plus marquant et les fleurs beaucoup plus grandes que tout ce qui a été obtenu dans ce genre jusqu'à ce jour.

Pièce : **2 fr.** — 6 variétés bien distinctes : **10 fr.**

## BEGONIAS à grandes fleurs simples à centre blanc.

Ces nouveautés de couleurs **rouge clair, rose et rose foncé** sont des gains de l'Etablissement et se distinguent par leurs grandes fleurs à centre éclairé de blanc, produisant le plus joli contraste.

Variétés en mélange. Les 12 : **5 fr.**

## BEGONIAS à grandes fleurs simples.

*variétés extra choisies pour Expositions.*

Cette série ne renferme que **ce qu'il y a de plus parfait** tant sous le rapport de la forme, de la grandeur et du port érigé des fleurs que sous celui de la beauté et de la diversité des nuances; ces variétés constituent donc de **vraies plantes d'Exposition.**

1 var. au choix de l'amateur : fr. **1 50** — 6 var. : **8 fr.** — 12 var. : **15 fr.**

## BEGONIAS choisis, à grandes fleurs simples sans noms,

*principalement pour culture en pots.*

Ces var. ont été choisies durant la floraison et marquées spécialement comme produisant des fleurs exceptionnellement belles et grandes et comme telles méritant d'être cultivées en pots.

**Blanc, jaune, cuivre, orange, rose, rose foncé, rouge, rouge foncé, saumon,**  
chaque couleur séparée.

Les 12 : **5 fr.** — les 25 : **9 fr.** — les 50 : **15 fr.** — les 100 : **25 fr.**

## BEGONIAS à grandes fleurs simples pour massifs.

Tout ce qui n'était pas supérieur a été impitoyablement éliminé.

**Blanc, jaune, cuivre, orange, rose, rose foncé, rouge, rouge foncé, saumon,**  
en couleurs séparées.

	Les 12	les 25	les 50	les 100
× Choix extra. Très forts tubercules	fr. <b>3</b> "	fr. <b>5</b> "	fr. <b>8</b> "	fr. <b>15</b> "
Premier choix. Forts tubercules,	<b>2 50</b>	<b>4</b> "	<b>7</b> "	<b>12</b> "
<b>Superbe mélange des couleurs ci dessus et de toutes les nuances intermédiaires.</b>				
Choix extra. Très forts tubercules	<b>2 50</b>	<b>4</b> "	<b>7</b> "	<b>12</b> "
Premier choix. Forts tubercules	<b>2</b> "	<b>3 50</b>	<b>6</b> "	<b>10</b> "

# BEGONIAS A FLEURS DOUBLES

A GRANDES FLEURS ÉRIGÉES.

— *Nouveauté de 1900.* —

— **Begonia double erecta cristata.** —

L'année dernière, en mettant au commerce le Begonia double erecta cristata, nous disions que « pour le moment ce nouveau gain présentait un aspect plutôt curieux que réellement beau, et qu'il serait intéressant d'en observer les transformations successives ». Nous nous rappelions alors parfaitement ce que furent les premiers Begonias cristata à fleurs simples.

Dans l'espace d'un an à peine, il s'est accompli dans la forme des Begonias doubles cristata un immense progrès, un véritable prodige; l'aspect en est devenu tout bonnement ravissant et la forme des plus élégante; la rangée de pétales extérieure s'est régulièrement agrémentée de crêtes; les autres rangées notablement plus petites, créées également, forment un ensemble du plus saisissant effet.

Nous avons immédiatement fait à ce superbe gain les honneurs de la reproduction photographique (voir cliché ci-contre) De son côté, la *Revue de l'Horticulture belge et étrangère*, dans son numéro du 1<sup>er</sup> novembre dernier, l'a présenté à ses lecteurs par une planche coloriée, dont nous nous sommes assurés quelques exemplaires pour les offrir à nos clients sur demande.

Le Begonia double erecta cristata est disponible en 5 couleurs: **jaune, saumon, cuivre, rose et blanc.**

Au choix, la pièce: **6 fr.** — les 5 couleurs: **25 fr.**

— *Nouveauté de 1901.* —

**Begonia double à fleurs striées et panachées.**

Depuis longtemps nous avons cherché à obtenir dans les Begonias doubles la panachure qui rehausse l'éclat de certains Begonias simples.

Nous avons aujourd'hui la satisfaction de présenter à nos clients et amateurs en général, des Begonias à fleurs doubles présentant cette particularité autant que dans certains Azaleas et Camélias. Le cliché ci-contre fait ressortir, mieux que n'importe quelle description, toute la beauté de ce nouveau gain.

Pièce: **5 fr.** — 5 variétés bien distinctes: **20 fr.**

**BEGONIAS à grandes fleurs doubles érigées.**

**Nouveautés de 1901.**

La pièce: **6 fr.** — Les 6 variétés: **30 fr.**

- |      |   |      |   |
|------|---|------|---|
| 1528 | Souvenir de Mac Kinley.<br>Grande fleur double pœniforme à très larges pétales, incarnat très tendre. | 1536 | Paula.<br>Fleur énorme, très pleine, pœniforme, blanc pur, port érigé.                                  |
| 1534 | Czar Nicolas.<br>Fleur énorme à larges pétales, rose carné.   | 1537 | Santos Dumont.<br>Très large fleur rouge saumoné, fortement imbriquée, forme Camélia.                   |
| 1535 | Prince Léopold.<br>Très grande fleur double, imbriquée, d'un rouge transparent.                       | 1539 | Souvenir d'Andrée.<br>Fleur rouge brique, à l'intérieur plus foncé; très pleine, bombée, pétales ronds. |

**BEGONIAS choisis, à grandes fleurs doubles sans noms.**

*principalement pour culture en pots.*

Ces variétés ont été choisies durant la floraison et marquées spécialement comme produisant des fleurs exceptionnellement belles et grandes et comme telles méritant d'être cultivées en pots.

**Blanc, jaune, cuivre, orange, rose, rose foncé, rouge, rouge foncé, saumon.**  
chaque couleur séparée ou en mélange

Les 12: **6 fr.** — les 25: **10 fr.** — les 50: **17,50 fr.** — le 100: **30 fr.**

# Begonia fimbriata fl. pl.

Ce Bégonia nouveau, aux fleurs absolument pleines, aux pétales franchement dentelés comme des Caméllias fimbriés, constitue une acquisition de premier ordre.

Cette nouveauté est représentée dans les coloris blanc, rose, rose tendre, écarlate, carmin et rose foncé.

Pièce : 4 fr.

Les 6 couleurs : 18 fr.

En mélange,

les 12 . . . 20 fr.

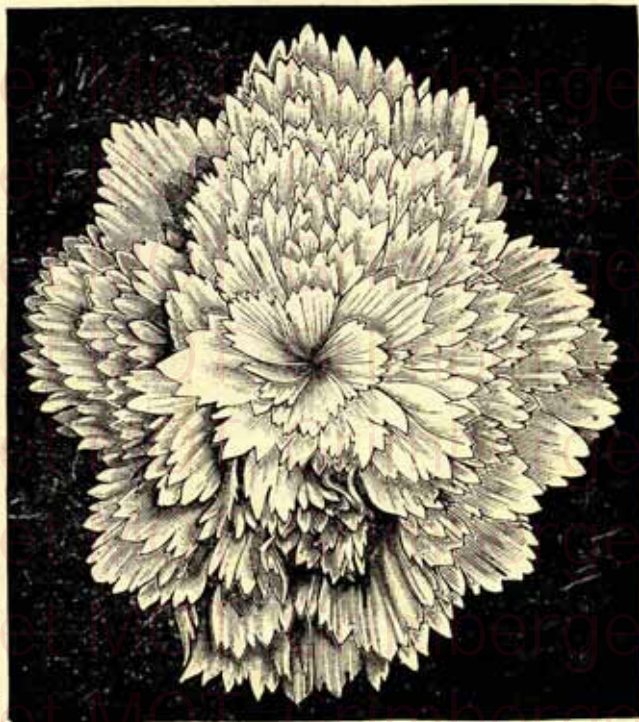

Begonia fimbriata flore pleno.

## BEGONIAS à grandes fleurs doubles érigées.

### Variétés extra avec noms.

6 des plus belles variétés . . . 20 fr. — 12 des plus belles variétés . . . 36 fr.  
6 belles variétés à notre choix 10 fr. — 12 belles variétés à notre choix 18 fr

	La pièce—fr. c.		La pièce—fr. c.
1452 Favorite . . . . .	2 "	1468 Jubilé de la Reine Victoria . . . . .	2 "
Énorme fleur d'une duplication très serrée, et d'une forme parfaite; beau rouge carmin à centre plus vif.		Fleur énorme, pœoniforme, blanc pur, pedoncule droit.	
1453 Marquise de Peralta . . . . .	2 "	1475 Sirène . . . . .	2 "
Fleur énorme pœoniforme, port bien érigé, carmin vif.		Fleur énorme, imbriquée; rouge cramoisi brillant.	
1454 Etoile d'or . . . . .	2 "	1496 Richesse . . . . .	2 "
Belle fleur imbriquée, forme Camélia, d'un port bien érigé, jaune canari.		Fleur immense, bien érigée, de forme parfaite, rose tendre, centre à fond jaunâtre.	
1455 Carmen . . . . .	2 "	1497 Original . . . . .	2 "
Fleur imbriquée d'une rare perfection, saumon.		Grande fleur pœoniforme à très larges pétales d'un brillant rouge carmin	
1456 Trophée . . . . .	2 "	1498 Etoile . . . . .	2 "
Grande et belle fleur imbriquée, nankin foncé coloris très distingué		Très grande fleur rose tendre saumoné, à pétales larges, très belle forme.	
1461 Aurore . . . . .	2 "	1499 Caméléon . . . . .	2 "
Fleur très pleine, grandeur et forme du Camélia, rose très tendre, liséré de carmin clair; extra.		Grande fleur imbriquée, forme pompon à très larges pétales rose et rouge saumoné.	
1467 Bouquet d'or . . . . .	2 "	1500 Surprise . . . . .	3 "
Très grande fleur, très pleine; comme grandeur, forme et coloris assimilable à une Rose Marechal Niel; extra.		Grande fleur imbriquée, forme de Camélia; jaune cuivre saumoné; extra.	
		1501 Thalie . . . . .	3 "
		Grande fleur, très pleine, rose carminé très tendre.	

	La pièce—fr. c.		La pièce—fr. c.
1502 Canari . . . . .	3 "	1525 Triomphe de l'exposition . . . . .	5 "
Grande fleur bien étoffée d'un beau jaune canari, à pétales bordés carmin.		Grande fleur incarnat tendre à pétales finement dentelés.	
1503 Uranie . . . . .	3 "	1526 Hespéride . . . . .	4 "
Grande fleur érigée et bien pleine, jaune foncé au centre s'atténuant en jaune clair vers le bord.		Grande fleur double fimbriée, du blanc le plus pur et de forme parfaite.	
1504 Vénus . . . . .	3 "	1527 La Perle . . . . .	4 "
Grande et belle fleur imbriquée, carmin très vif.		Grande fleur double fimbriée du plus beau carmin.	
1505 Calypso . . . . .	4 "	1529 Président Krueger . . . . .	5 "
Grande et magnifique fleur bien double, rose très foncé, rellété de lilas.		Très grande fleur rouge saumoné.	
1506 Drusus . . . . .	4 "	1530 Beatrix . . . . .	4 "
Très grande fleur double à pompon, à pétales ondulés, rouge feu saumoné, var. extra.		Grande et belle fleur double frisée, de forme parfaite, d'un beau jaune canari.	
1507 Vesta . . . . .	4 "	1531 Princesse Elisabeth . . . . .	5 "
Très grande et superbe fleur imbriquée, blanc pur, extra.		Grande fleur rose poniforme à très larges pétales	
1523 Zampa . . . . .	3 "	1532 Souvenir d'Humbert I . . . . .	5 "
Très grande fleur, régulièrement fimbriée et ressemblant à une petite Pivoine, rose très tendre saumoné au centre.		Fleur énorme rouge carmin vif.	
1524 Eldorado . . . . .	4 "	1533 Reine Wilhelmine . . . . .	5 "
Grande fl. double fimbriée, rose tendre passant à l'incarnat vers le bord, bien érigée; var. extra.		Très grande fleur de forme parfaite, blanc de neige.	
		1538 Mathilde . . . . .	5 "
		Belle fleur saumon, bien double à pétales ondulés.	

## BEGONIAS à grandes fleurs doubles pour massifs.

Tout ce qui n'était pas supérieur a été impitoyablement éliminé.

**Blanc, jaune, cuivre, orange, rose, rose foncé, rouge, rouge foncé, saumon.**  
en couleurs séparées.

Choix extra. Très forts tuberc. les 12 : **5** — les 25 : **9** — les 50 : **15** — le 100 : **25**  
Premier choix. Forts tubercules " **3** " **7** " **12** " **20**

Superbe mélange des couleurs ci-dessus et de toutes les nuances intermédiaires.

Choix extra. Très forts tuberc. les 12 : **4** — les 25 : **7** — les 50 : **12** — le 100 : **20**  
Premier choix, Forts tubercules " **3** " **5** " **9** " **15**

**N. B.** Les Begonias doubles jaunes ont généralement les plus petits tubercules.

Graines de Begonia, voir page 25.

# Nouvelles Fraises perpétuelles à gros fruits.

## ST-JOSEPH.

Variété couronnée par la Société nationale d'horticulture de France d'une **prime d'honneur de 1<sup>re</sup> classe**.

Variété à gros fruits, parfaitement remontante, chargée depuis le printemps jusqu'en automne de fleurs et de fruits; infiniment supérieure à toutes ses devancières par sa grande fertilité, sa fructification parfaite et continue et par la grosseur de ses fruits (38 millimètres de diamètre). **Goût** excellent, parfum exquis et prononcé.

**Beaux plants élevés en godets**, les 12 : **3 fr.**; 25 : **5 fr.**; 50 : **8 fr.**; 100 : **12 fr.**  
" " **en filets repiqués**, les 12 : **2 50**; 25 : **4 fr.**; 50 : **6 fr.**; 100 : **10 fr.**



### SAINT-ANTOINE DE PADOUE.

Cette nouveauté chargée de fleurs et de fruits depuis le premier printemps jusqu'aux gelées est issue d'un croisement du Fraisier St-Joseph avec la variété Royal Sovereign; elle se distingue par son port robuste, ses fruits bien plus gros que ceux du Fraisier St-Joseph, de forme plus large, quelquefois un peu en crête, d'un goût excellent, fermes et de bonne conservation. Cette nouveauté est une amélioration réelle du Fraisier St-Joseph dont la grande réputation reste toujours méritée.

**Beaux plants élevés en godets**, les 12 : 6 fr.; 25 : 10 fr.; 50 : fr. 17 50; 100 : 30 fr.  
 " " **livrés en filets répiqués**, les 12 : 5 fr.; 25 : 8 fr.; 50 : 12 fr.; 100 : 20 fr.

### JEANNE D'ARC.

Cette variété est une amélioration de la Fraise Saint Joseph, possédant les mêmes qualités, mais elle a les fruits plus gros.

**Beaux plants élevés en godets**, les 12 : 3 fr.; les 25 : 5 fr.; les 50 : 8 fr.; le 100 : 12 fr.  
 " " **livrés en mottes**, les 12 : 2 50; les 25 : 4 fr.; les 50 : 6 fr.; le 100 : 10 fr.

### LOUIS GAUTHIER.

Extrait de la *Revue horticole* :

« Cette nouvelle fraise est due aux semis de M. LOUIS GAUTHIER; ses qualités sont, **Vigueur extraordinaire.** — **Rendement énorme.** — **Fruits savoureux, parfumés, blancs ou d'un blanc rosé.** — **Grosseur extraordinaire.** — **Filets remontants.** »

La 2<sup>de</sup> fructification arrive à maturité en août-septembre et se continue jusqu'aux gelées.

Les 25 : 3 fr.; les 50 : 5 fr.; les 100 : 8 fr.

## CYCLAMEN

		Pièce	les 12
persicum giganteum,	en variétés sans noms, bulbes de force à fleurir.	1 50	15 ..
"	" album	2 "	" "
"	" candidissimum	2 "	" "
"	" flore pleno <b>Nouveauté</b> , jeunes bulbes	4 "	40 "
"	" maculatum, bulbes de force à fleurir	2 "	" "
"	" roseum	2 "	" "
"	" rubrum	2 "	" "
"	" ( <b>Papilio</b> ), <b>nouveauté</b> , jeunes bulbes bien variés.	5 "	" "

Cyclamen persicum giganteum var. *Papilio*.

Parmi les nouveautés des dernières années, le Cyclamen Papilio occupe sans contredit le premier rang. Grandes fleurs de forme à la fois bizarre et très gracieuse et entièrement distincte des anciennes variétés. Leurs pétales, au lieu d'aboutir en pointe, s'élargissent et ont le bord ondulé, frisé ou dentelé et les fleurs sont d'une richesse de coloris sans pareil; on y rencontre même des nuances entièrement nouvelles et inconnues jusqu'ici, telles sont entre autres le blanc crème, le jaune clair et le jaune verdâtre. Sera recherchée pour la fleur coupée et la culture en pot.

## GROSEILLIERS A GRAPPES — Johannisbeeren — Currents.

## LA COMÈTE.

Certificat de mérite de 1<sup>e</sup> classe à la Royal Horticultural Society.

Fertilité extraordinaire, grappes énormes (15 à 20 centimètres de longueur), baies rouges très grosses et nombreuses (20-26 par grappe) goût légèrement acidulé. Excellent fruit de dessert. Variété supérieure à tous les groseilliers connus jusqu'à ce jour.

Plantes fortes, la pièce : 2 francs; la douzaine : 20 francs.

Plantes de force ordinaire, la pièce : fr. 1-50; les 12 : 15 francs.

Tiges de 1 mètre de hauteur : 3 francs.

Variétés à fruits blancs . . . . .	la pièce fr.	= 30	le cent fr.	25 "
Variétés à fruits rouges . . . . .	"	= 30	"	25 "
Variétés Cassis . . . . .	"	= 30	"	25 "

## FAY'S PROLIFIC.

Variété américaine d'une fertilité extraordinaire, du plus grand mérite, très recommandable; nombreuses et longues grappes de grosses baies d'un rouge vif, d'une acidité modérée.

La pièce : 0-50; les douze : 4 francs.

## Groseilliers à grappes et Cassis variés.

Hautes tiges de 1 m. de hauteur, la pièce : fr. 1-50.

## GROSEILLIERS A MAQUEREAU — Stachelbeeren — Gooseberries.

De Torck (fr. 1,50). — Beaux fruits, vert clair, pyriformes, d'une grosseur colossale et d'un goût très agréable. Fertilité extraordinaire.

Winham's Industry (fr. 0.50). — L'une des variétés nouvelles les plus estimées en Angleterre; d'une extrême fertilité, à très gros fruits rouge brun foncé, hérissés et d'excellente qualité.

## GROSEILLIERS A MAQUEREAU sans épines.

Souvenir de Billard — Vigour. et très fertile; fruit rouge foncé, juteux, légèrement acidulé.

Edouard Lefort. — Fruit glabre et très gros, lisse, rouge vineux, sucré et très ferme.

Belle de Meaux. Très vigoureux, fruit moyen, ovale, d'un rouge très foncé presque noir, peu juteux, légèrement sucré, aigrelet.

Mad. Edouard Lefort. — Très fertile, fructifiant par trochets, fruits rouge vineux, chair ferme, charnue, sucrée, légèrement acidulée d'une saveur agréable.

Pièce fr. 1-25. — Les 4 variétés : 4 fr.

## TABLE DES MATIÈRES.

PAGES.	PAGES.	PAGES.	PAGES.
Abies v. <i>Sapin</i> . . . . . 50	<i>Alpiste</i> . . . . . 44,47	<i>Anthurium</i> . . . . . 24	<i>Aune</i> . . . . . 25,50
<i>Abricotier</i> . . . . . 50	<i>Alstroemeria</i> . . . . . 19	<i>Antirrhinum</i> , voir	<i>Avoine</i> . . . . . 47
<i>Abronia</i> . . . . . 4	<i>Althaea</i> , voir <i>Roses-</i>	<i>Mufier</i> . . . . . 9	<i>Azalea</i> . . . . . 25
<i>Abutilon</i> . . . . . 24	<i>trémiers</i> . . . . . 14	<i>Aquilegia</i> . . . . . 19	
<i>Acacia</i> . . . . . 24	<i>Alyssum</i> . . . . . 4 19	<i>Aralia</i> . . . . . 24	
<i>Acanthus</i> . . . . . 19	<i>Amaranth</i> , v. <i>Crête</i>	<i>Areca</i> . . . . . 29	<i>Balsier</i> . . . . . 4
<i>Acontophœnix</i> . . . . . 29	<i>de cog</i> . . . . . 6	<i>Aristolochia</i> . . . . . 25	<i>Balsamine</i> . . . . . 4
<i>Amande</i> . . . . . 50	" <i>globe</i> , v. <i>Ama-</i>	<i>Arctotis</i> . . . . . 4	<i>Balsams</i> , v. <i>Balsa-</i>
<i>Achillea</i> . . . . . 19,43	<i>rantoides</i> . . . . . 18	<i>Armeniac</i> , v. <i>Abri-</i>	<i>mine</i> . . . . . 4
<i>Acer</i> v. <i>Erable</i> . . . . . 50	<i>Amarantoides</i> . . . . . 18	<i>cottier</i> . . . . . 50	<i>Bananier</i> , v. <i>Musa</i> . 28
<i>Achimenes</i> . . . . . 24	<i>Amaranthus</i> . . . . . 4	<i>Armeria</i> . . . . . 19	<i>Basilic</i> . . . . . 43
<i>Aconitum</i> . . . . . 19	<i>Amaryllis</i> . . . . . 24	<i>Arroche</i> . . . . . 31	<i>Begonia</i> . . . . . 25,55
<i>Accrocomia</i> . . . . . 29	<i>Ammobium</i> . . . . . 18	<i>Aronia</i> . . . . . 19	<i>Belle de jour grim-</i>
<i>Acroclinium</i> . . . . . 17	<i>Amvgdalus</i> , voir	<i>Artichaut</i> . . . . . 31	<i>pante</i> ( <i>Ipomea</i> ) 11,16,17
<i>Adtuinia</i> . . . . . 19	<i>Amande</i> . . . . . 50	<i>Asclepias</i> . . . . . 19	<i>Belle de jour naine</i> 4
<i>Agave</i> . . . . . 24	<i>Ancolie</i> , voir <i>Aqui-</i>	<i>Asparagus</i> . 19,25,31,50	" " <i>grimpante</i> . 16
<i>Ageratum</i> . . . . . 4	<i>legia</i> . . . . . 19	<i>Asperges</i> . 19,25,31,50	<i>Belle de nuit</i> . . . . . 5
<i>Agrostis</i> . . . . . 18,47	<i>Anemone</i> . . . . . 19	<i>Asperula</i> . . . . . 4	<i>Bell-Flower</i> , v. <i>Cam-</i>
<i>Ajone</i> . . . . . 43	<i>Anet</i> . . . . . 43	<i>Aster</i> . . . . . 19	<i>panula</i> . . . . . 5-19
<i>Ail</i> . . . . . 31	<i>Angélique</i> . . . . . 43	<i>Astrantia</i> . . . . . 19	<i>Bellis</i> . . . . . 19
<i>Aira</i> . . . . . 18	<i>Angelomo</i> . . . . . 24	<i>Aubergine</i> . . . . . 43	<i>Beta</i> . . . . . 5
<i>Ajuga</i> . . . . . 19	<i>Ans</i> . . . . . 43	<i>Aubrietia</i> . . . . . 19	<i>Betterave</i> . . . . . 32,44
<i>Alnus</i> , voir <i>Aune</i> . 50	<i>Annuelles</i> . . . . . 4	<i>Auricule</i> , voir <i>Pri-</i>	<i>Biglandularia</i> , voir
<i>Alpecurus</i> , v. <i>Vulpin</i> 49	<i>Anthericum</i> . . . . . 19	<i>mula auricula</i> . 22	<i>Rosanowia</i> . . . . . 54

PAGES.	PAGES.	PAGES.	PAGES.
<i>Bind weed</i> , v. <i>Belle de jour</i> . . . . . 4,16	Cocos . . . . . 29	<i>Fenouil</i> . . . . . 43	<i>Helleborus</i> . . . . . 21
<i>Blanc de Champign</i> 33	Codonopsis . . . . . 20	Festuca . . . . . 16	Heliopsis . . . . . 21
<i>Bluet</i> , v. <i>Centaurea</i> . 5	<i>Coignassier</i> . . . . . 50	<i>Fève de marais</i> . . . . . 36	Hemerocallis . . . . . 21
<i>Bocconia</i> . . . . . 19	Coix . . . . . 18	<i>Fétuque</i> . . . . . 48	Hesperis . . . . . 21
<i>Bouleau</i> . . . . . 50	Colseus . . . . . 27	<i>Flammenblume</i> , v. <i>Phlox</i> . . . . . 12	<i>Hêtre</i> . . . . . 50
<i>Bouquet parfait</i> , v. <i>Dianthus barbatus</i> 7	Commelina . . . . . 27	<i>Fléole</i> . . . . . 48	Heuchera . . . . . 21
<i>Brahea</i> . . . . . 29	Concombre . . . . . 35	<i>Flouze</i> . . . . . 48	Hexacentris . . . . . 28
<i>Brassica</i> . . . . . 5	Convolvulus . . . . . 6,17,20	<i>Fraxinus</i> , v. <i>Frêne</i> . 50	Hibiscus . . . . . 21
<i>Briza</i> . . . . . 18	Coreopsis . . . . . 6-20	<i>Fevrêre</i> . . . . . 45	<i>Hollyhocks</i> , v. <i>Roses Trémères</i> . . . . . 14
<i>Brôme</i> . . . . . 13,47	<i>Cornichon</i> , v. <i>Concombre</i> . . . . . 35	<i>Fourragères</i> . . . . . 43	<i>Houblon</i> , v. <i>Humulus</i> 17
<i>Bromus</i> , v. <i>Brôme</i> 13,47	<i>Cornslip</i> , v. <i>Primula veris</i> . . . . . 22	„ ( <i>Graminées</i> ) . . . . . 47	<i>Houque</i> . . . . . 48
<i>Browallia</i> . . . . . 26	Corypha . . . . . 30	<i>Fraises</i> . . . . . 36	Humulus . . . . . 17
Caladium . . . . . 26	Cosmos . . . . . 6	<i>Frêne</i> . . . . . 50	<i>Hyacinthalos</i> , voir <i>Tritoma</i> . . . . . 24
<i>Caléfolaires</i> . . . . . 26	<i>Courge comestible</i> 36	<i>Fronental</i> . . . . . 48	<i>Hyssope</i> . . . . . 43
Calendula . . . . . 5	„ <i>d'ornement</i> . . . . . 6 17	Fuchsia . . . . . 27	Iberis . . . . . 8, 21
Calliopsis . . . . . 5	Cratægus, v. <i>Aubépine</i> . . . . . 50	Gaillardia . . . . . 7-21	<i>Immortelles</i> . . . . . 8, 17
Campanula . . . . . 5,19	Cresson . . . . . 36	Galtonia . . . . . 21	voir <i>Acroclinium</i> . . . . . 17
<i>Campanule Carillon</i> 5	<i>Crête de coq</i> . . . . . 6	Gazania . . . . . 21	„ <i>Amarantoide</i> . . . . . 18
Canabis . . . . . 5	<i>Crételle</i> . . . . . 48	<i>Gené</i> . . . . . 45, 50	„ <i>Helichrysum</i> . . . . . 18
<i>Canche</i> . . . . . 47	<i>Croix de Jérusalem</i> voir <i>Lychnis</i> . . . . . 21	<i>Genista</i> , v. <i>Gené</i> 45, 50	„ <i>Rhodanthe</i> . . . . . 18
<i>Canna</i> , v. <i>Balisier</i> 4, 23	Cucurbita, v. <i>Courge</i> 6-17	<i>Georgine</i> , v. <i>Dahlia</i> . 7	„ <i>Xeranthemum</i> . . . . . 18
<i>Capucine</i> . . . . . 5,16	Cuphea . . . . . 27	Geonoma . . . . . 30	Impatiens, voir <i>Balsamines</i> . . . . . 4, 8, 28
<i>Carnations</i> . . . . . 10,21	Cyclamen . . . . . 27	Gesneria . . . . . 27-52	<i>Incarvillea</i> . . . . . 21
<i>Cardon</i> . . . . . 32	Cydonia, v. <i>Coignassier</i> . . . . . 50	<i>Gesnériacées</i> . . . . . 52	<i>Indian Pink</i> , voir <i>Dianthus simenxis</i> . 7
<i>Carduus</i> . . . . . 5	Cynoglossum . . . . . 6	<i>Gesse</i> . . . . . 45	„ <i>Shot</i> , v. <i>Balisiers</i> 4
<i>Carotte</i> . . . . . 32,44	Cynosurus, voir <i>Crételle</i> . . . . .	Geum . . . . . 21	„ <i>Cress</i> , v. <i>Capucine</i> . . . . . 5, 16
Cardiospermum . . . . . 17	Cyperus . . . . . 27	<i>Giroflées</i> . . . . . 7	<i>Ipomea</i> . . . . . 4, 16, 17, 28
Carpinus, v. <i>Charme</i> 50	Czackia . . . . . 20	„ <i>d'automne</i> . . . . . 8	<i>Iraie</i> v. <i>Ryegrass</i> . 49
Caryta . . . . . 29	Dactyle . . . . . 48	„ <i>Ravenelles</i> . . . . . 8	<i>Julienne de Mahon</i> voir <i>Cheiranthus maritimus</i> . . . . . 9
Catananche . . . . . 20	Dahlia . . . . . 6	„ <i>d'hiver</i> . . . . . 8	Kalmia . . . . . 50
Céleri . . . . . 32	<i>Daisy</i> , v. <i>Bellis</i> . . . . . 19	<i>Glaciale</i> , v. <i>Mesembryanthemum</i> . . . . . 9	<i>Kapuziner Kresse</i> , v. <i>Capucine</i> . . . . . 5, 16
Celosia, v. <i>Crête de coq</i> 45	Datura . . . . . 7-27	Gladiolus . . . . . 21	Kennedy . . . . . 28
Centaurea . . . . . 5, 20	Delphinium . . . . . 20	<i>Glaiéuls</i> , v. <i>Gladiolus</i> 21	Kentia . . . . . 30
Cephalaria . . . . . 20	Dianthus . . . . . 7-10-21	Gloriosa . . . . . 55	Kollikeria . . . . . 52
Cerastium . . . . . 20	Dictamnus . . . . . 20	Gloxinia . . . . . 17, 53	Lagurus . . . . . 18
Cerasus, v. <i>Cerisier</i> 50	Digitalis . . . . . 20	Gnaphalium . . . . . 18-21	<i>Laitue</i> . . . . . 37
<i>Cerfeuil</i> . . . . . 33, 43	Dircaea, v. <i>Gesneria</i> 27	Gojetia . . . . . 8	Lantana . . . . . 28
<i>Cerisier</i> . . . . . 40	Dolichodeira . . . . . 57	<i>Goldlach</i> , v. <i>Ravenelles</i> . . . . . 8	Lantania . . . . . 30
Chamædorea . . . . . 29	Dracæna . . . . . 27	Gomphrena, v. <i>Amarantoides</i> . . . . . 18	Larix, voir <i>Mélèze</i> . 50
Chamærops . . . . . 29	Eccremocarpus . . . . . 17	<i>Graines de fleurs</i> (assortiments) . . . . . 2	<i>Larkspur</i> , voir <i>Pieds d'alouette</i> . 12
Chanvre . . . . . 44	Echalotte . . . . . 36	„ <i>de plantes potagères</i> (assortiments) 30	Lathyrus, voir <i>Pois de senteur</i> . . . . . 9, 21
Chardon, v. <i>Carduus</i> 5	Echinacea . . . . . 20	„ <i>d'arb. et arbustes</i> 50	<i>Lavande</i> . . . . . 43
<i>Champign</i> (blanc de) 33	<i>Edelweiss</i> , voir <i>Gnaphalium</i> . . . . . 21	<i>Graminées ornementales</i> . . . . . 18	<i>Legumes</i> . . . . . 30
<i>Charme</i> . . . . . 50	<i>Endive</i> v. <i>Chicorée</i> 41	„ <i>fourragères</i> . . . . . 43	Leptosiphon . . . . . 9
Cheiranthus . . . . . 5	Epacris . . . . . 27	„ <i>pour pelouses</i> . . . . . 47	<i>Levkojen</i> , voir <i>Giroflées</i> . . . . . 7
„ voir <i>Giroflées</i> . . . . . 7	Epinard . . . . . 36	Grevillea . . . . . 28	Ligeria, v. <i>Gloxinia</i> 27, 53
Chelone . . . . . 20	Epine . . . . . 50	<i>Grosseilliers</i> . . . . . 63	Linaria . . . . . 9, 21
Chêne . . . . . 50	<i>Erable</i> . . . . . 50	<i>Gueules de Lion</i> , v. <i>Mufler</i> . . . . . 8	Linum . . . . . 9, 21
Chervis . . . . . 33	Eragrostis . . . . . 18	Gunnera . . . . . 21	<i>Lis</i> , voir <i>Lilium</i>
<i>Chicorée</i> . . . . . 33,44	Erica . . . . . 20	Gynerium . . . . . 21	<i>Liseron</i> voir <i>Belle-de-jour</i> . . . . . 4, 16
Chloris . . . . . 18	Erigeron . . . . . 20	Gypsophilla . . . . . 8-21	<i>Livèche</i> . . . . . 43
Chloropsis . . . . . 18	Eryngium . . . . . 20	Hahnenkamm, voir <i>Crête de coq</i> . . . . . 6	Livistona . . . . . 30
<i>Chou comestible</i> . . . . . 33	Erodium . . . . . 20	Havicot . . . . . 36	Loasa . . . . . 17
„ <i>fourroger</i> . . . . . 45	Erythrina . . . . . 27	Hedysarum . . . . . 28	Lonas . . . . . 18
„ <i>d'ornement</i> . . . . . 5	Eschscholtzia . . . . . 7	Helianthus . . . . . 8-21	
Chrysanthemum 6,20,26	Eucalyptus . . . . . 20	Helichrysum, voir <i>Immortelles</i> . . . . . 8-18	
Ciboule . . . . . 35	Eucodonia . . . . . 52	<i>Heliotrope</i> . . . . . 8	
Cineraria . . . . . 6,26	Enterpe . . . . . 30		
<i>Citronelle</i> . . . . . 35,43	<i>Everlasting flower</i> , v. <i>Immortelles</i> . 17		
<i>Claytone</i> . . . . . 35	Fagus, voir <i>Hêtre</i> . . . . . 50		
Clematis . . . . . 20			
Clianthus . . . . . 26			
Clitoria . . . . . 27			
Cobea . . . . . 6,17			
<i>Cockscomb</i> , v. <i>Crête de coq</i> . . . . . 6			



	PAGES.		PAGES.		PAGES.		PAGES.
Lobelia . . . . .	9, 21	<i>Œillet d'Inde</i> , voir		Polygonum . . . . .	13	Schizanthus . . . . .	15
Lophospermum . . . . .	17	Tagetes . . . . .	15	Populus . . . . .	50	<i>Scorsonère</i> . . . . .	42
Lotier . . . . .	45	Oignon . . . . .	39	<i>Pommes de terre</i> . . . . .	51	Seaforthia . . . . .	50
Löwenmaul Muffier 9		Onopordum . . . . .	30	Pommier . . . . .	50	Senecio ( <i>Senecion</i> ) 15, 24	
Lotus . . . . .	28	Oreodoxa . . . . .	30	Poppy v. Pavot . . . . .	12	Serradelle . . . . .	46
Lunaria . . . . .	9	Orme . . . . .	50	Porreau . . . . .	42	Sidalcea . . . . .	24
Lupinus ( <i>Lupin</i> ) . . . . .	9, 45	Oseille . . . . .	39	Portulaca, v. Pourpier . . . . .	13	Silene . . . . .	15
Lupuline . . . . .	45	Oxalis . . . . .	11	Potagères . . . . .	30	Solanum . . . . .	15, 17
Luzerne . . . . .	45			Potentilla . . . . .	22	Spergule . . . . .	24
Lychnis . . . . .	9, 21	Palma Christi, voir		Potiron, v. Courge . . . . .	36	Spargule . . . . .	46
Lythrum . . . . .	21	Ricinus . . . . .	14	<i>Pourpier comestible</i> . . . . .	42	Statice . . . . .	18, 24
		<i>Palmiers</i> . . . . .	20	" d'ornement . . . . .	13	Stevia . . . . .	24
Mâche . . . . .	38	Panais . . . . .	40, 46	Primevère, v. Primula . . . . .	22	Stipa . . . . .	24
Mais . . . . .	38, 45	Pandanus . . . . .	28	Panicum . . . . .	18	Stocks, voir <i>Giroflées</i> . . . . .	7
Malope . . . . .	9	Pansy, v. <i>Penées</i> . . . . .	11	Papaver . . . . .	11, 22	Streptizia . . . . .	29
Malus, v. <i>Pommier</i> . . . . .	50	<i>Pâquerette</i> , v. Bellis . . . . .	19	Parganthis . . . . .	30	<i>Sweet Williams</i> , v. <i>Dianthus barbatus</i> . . . . .	7
Malva . . . . .	9	Pardanthus . . . . .	22	Prunier . . . . .	50		
Mandevilla . . . . .	28	<i>Passé-Rose</i> , v. <i>Roses</i>		Prunus, v. <i>Prunier</i> . . . . .	50	Tabac . . . . .	46
Mangold French, v. Tagetes . . . . .	15	<i>Tremières</i> . . . . .	14	Pyrethrum . . . . .	13, 23	Tacsonia . . . . .	29
Marjolaine . . . . .	43	Passiflora . . . . .	28	Pyrus, v. <i>Poirier</i> . . . . .	50	Tagetes . . . . .	15
Marvel of Peru v. Belle-de-nuit . . . . .	5	Paturin . . . . .	48	Quarantaine, v. <i>Giroflée</i> . . . . .	7	Thlaspi, voir <i>Iberis</i> . . . . .	8, 21
Mastouche, voir <i>Capucine</i> . . . . .	5, 16	Pavot, v. <i>Papaver</i> . . . . .	11, 46	Quercus . . . . .	50	Thermopsis . . . . .	24
Matricaria . . . . .	9	Pêcher . . . . .	50			Thrinax . . . . .	30
Maurandia . . . . .	17	Pelargonium . . . . .	28	Radis . . . . .	42	Ten Week Stock, v. <i>Giroflées</i> . . . . .	7
Medeola . . . . .	28	Pennisetum . . . . .	18	Rave, v. <i>Chou comestible</i> . . . . .	42	Thunbergia . . . . .	17
Méleze . . . . .	50	<i>Penées</i> . . . . .	11	Ravenala . . . . .	29	Thym . . . . .	43
Melon . . . . .	38	Pentstemou . . . . .	11, 22	Ravenelle, voir <i>Giroflée</i> . . . . .	8	Tilleul . . . . .	50
Mesembryanthemum 9		Perilla . . . . .	11	Reine Marguerite . . . . .	13	Tilia v. <i>Tilleul</i> . . . . .	50
Mignonnette, v. Reseda . . . . .	14	<i>Persicaire</i> , v. Polygonum . . . . .	13	Renoncules . . . . .	23	Tomate . . . . .	42
Millet . . . . .	45	Persica, v. <i>Pêcher</i> . . . . .	50	Reseda . . . . .	14	Torenia . . . . .	15
Mimosa . . . . .	28	<i>Persil</i> . . . . .	40	Rheum . . . . .	23	Trefle . . . . .	46
Mimulus . . . . .	9	Peuplier . . . . .	50	Rhodante . . . . .	18	Tritoma . . . . .	24
Mina . . . . .	17	Petunia . . . . .	11	Rhododendron . . . . .	50	Tropaeolum, voir <i>Capucines</i> . . . . .	5, 15
Mirabilis Jalapa v. Belle-de-nuit . . . . .	5	Pharbitis, v. <i>Belle de jour</i> . . . . .	4, 16, 17	Rhubarbe . . . . .	42	Tydea . . . . .	29, 54
Monnaie du pape, v. Linaria . . . . .	9	Phleum, voir <i>Fléole</i> . . . . .		Ricinus . . . . .	14		
Mauve, v. Malva . . . . .	9	Phlox . . . . .	12, 22	Robinia . . . . .	50	Ulex v. <i>Ajone</i> . . . . .	43
Morelle, voir Solanum . . . . .	15	Phoenix . . . . .	30	Romaine, v. <i>Laitue</i>		Ulmus v. <i>Orme</i> . . . . .	50
		Phaseolus . . . . .	17, 28	Romarin . . . . .	43	Uniola . . . . .	24
Moutarde . . . . .	39	Phlomis . . . . .	22	Rosariovia . . . . .	54		
Morina . . . . .	21	Physalis . . . . .	12	Rose de Noël, voir <i>Helleborus</i> . . . . .	21	Valeriana . . . . .	15
Morna . . . . .	18	<i>Picotée</i> , v. <i>Œillets de fantaisie</i> . . . . .	21	Rose Trémière . . . . .	14	Verbena . . . . .	16
Moutarde . . . . .	39, 45	<i>Pied d'alouette</i> ( <i>Delphinium</i> ) . . . . .	12, 20	Rutabaga, voir <i>Chou jouvrager</i> . . . . .		Veratrum . . . . .	24
Muffier . . . . .	9	Piment . . . . .	43	Rudbeckia . . . . .	14-23	Veronica . . . . .	29
Musa . . . . .	28	Pimprenelle . . . . .	43, 46	Rye-Grass . . . . .	49	Verveine, v. <i>Verbena</i> . . . . .	16
Musc, v. <i>Mimulus</i> . . . . .	9	Pin . . . . .	50	Sabal . . . . .	30	Vesce . . . . .	47
Myosotis . . . . .	10	<i>Pin</i> v. <i>Œillets</i> . . . . .	21	Sainfoin . . . . .	46	Victoria . . . . .	29
Musk Pink, v. <i>Œillets Mignardises</i> . . . . .	22	Pinus, v. <i>Pin</i> . . . . .	50	Saintpaulia . . . . .	29	Vinca . . . . .	29
		Pissenlit . . . . .	40	Sal de de blé, voir		Viola . . . . .	16, 24
		Pivoines . . . . .	22	Mâche . . . . .	38	Violettes, v. <i>Viola</i> . . . . .	16, 24
		Plante à Musc, voir		Salpiglossis . . . . .	15	Vivaces . . . . .	19
		Mimulus moschatus 9		Sapn . . . . .	50	Volubilis, voir <i>Belle-de-jour</i> . . . . .	4, 16, 17
		" <i>potagères</i> . . . . .	30	Salsfis, <i>Scorsonères</i> . . . . .	42	Vulpin . . . . .	49
		" <i>de serres</i> . . . . .	24	Salix, v. <i>Saule</i> . . . . .	50		
		Platanus, v. <i>Platané</i> . . . . .	50	Salvia . . . . .	15, 23, 29	Wallflowers, v. <i>Giroflées</i> . . . . .	8
		Platane . . . . .	50	Sarriette . . . . .	43	Washingtonia . . . . .	30
		Poa . . . . .	18	Sauge voir <i>Salvia</i>		Waitzia . . . . .	18
		Poinciana . . . . .	28		15, 23, 43	<i>Wunderblume</i> , voir <i>Belle-de-nuit</i> . . . . .	5
		Podophyllum . . . . .	22	Saule . . . . .	50	<i>Wunderbaum</i> , voir	
		Poirée . . . . .	40	Scabiosa . . . . .	15, 23	Ricinus . . . . .	14
		Poirier . . . . .	50	Scarole, v. <i>Chicorée</i> . . . . .			
		Pois à écosser . . . . .	40	Scheeria . . . . .	54		
		" <i>mange-tout</i> . . . . .	41			Xeranthemum . . . . .	18
		" <i>de senteur</i> . . . . .	13, 17			Zea . . . . .	18
		Polemonium . . . . .	22			Zinnia . . . . .	16
Œillet . . . . .	10, 21						
" de Chine, voir							
Dianthus . . . . .	7						

**Begonia simple à fleurs frisées.**



*Photographié d'après nature.*

(Voir page 57.)