

*Jepinières*  
Auguste Van Heden

A517

*Wetteren, (Zand)*



**AUTOMNE**

**1936**

**PRINTEMPS**

**1937**

**CATALOGUE  
GENERAL**

ILLUSTRÉ ET DESCRIPTIF DES

**PÉPINIÈRES**

**Aug. VAN HEDEN**

**WETTEREN**

**lez-GAND (Belgique)**

Adr. Télégr.: Vanheden-Wetteren

Téléph.: WETTEREN N° 904.09

Reg. du Comm.: Termonde N° 1606

Handelsreg.: Dendermonde N° 1606

Belgique: Compte ch. post. 1289 Postchekrek.

France: Compte chèques postaux: Lille 14108

**S P É C I A L I T É :**

Toutes plantes pour tous jardins

Vastes Cultures de jeunes Plantes

et végétaux de toutes Essences :

Fruitiers, Forestiers et d'Ornements

en sujets de toutes forces

et de tous genres

**Nos cultures sont  
placées sous le  
contrôle du service  
phytopathologique,  
elles sont régu-  
lièrement visitées.**



**REMARQUE :**  
Nos frais de publicité et  
d'affranchissement étant  
très élevés nous supprime-  
rons, désormais l'envoi de  
notre catalogue général à  
toute personne qui n'aura  
pas fait de commande  
depuis deux ans.

Exposition de Bruxelles 1935 Membre de Jury International

## Conditions Générales de Vente

**PRIX.** — Les prix du présent catalogue sont seuls valables; modifications réservées. Ils sont assés sans engagement et sauf variation.

**EXPÉDITION.** — 1° L'expédition a lieu aux risques et périls du destinataire.

2° Toutes les réclamations concernant marchandises manquantes, livraison avariée ou retardée, doivent être faites au transporteur qui est seul responsable.

3° Sauf contre ordre, une force épuisée est remplacée par celle immédiatement inférieure ou supérieure, disponible en pépinière. Une variété, faisant défaut, est remplacée par une autre de même valeur et même époque de maturité pour les fruitiers, de même série et de même coloris pour les rosiers.

4° Nous nous réservons le droit de ne pas fournir en cas de force majeure.

5° Les expéditions se font selon les instructions remises lors de la commande; sauf indications, de la manière la plus avantageuse pour l'acheteur sans aucune responsabilité pour le vendeur.

6° L'emballage est facturé au prix de revient et n'est jamais repris.

7° Réclamations. Les réclamations sont seulement prises en considération si elles sont adressées au fournisseur endéans la huitaine de l'arrivée des marchandises.

Le tribunal du vendeur est seul compétent pour délibérer sur les contestations.

## Remise à domicile par Camion Automobile

Les personnes qui désiraient utiliser ce moyen de transport pour charge complète sont tenues à nous en faire part en même temps que leur commande. Les frais sont comptés par kilomètre et renseignés d'avance. Le prix est payable au conducteur à la remise des plantes.

**Payements.** Les factures sont payables à Wetteren au comptant sans escompte. Un crédit est accordé aux anciens clients. En cas de paiement retardé, il est porté en compte au débiteur un intérêt de 7 % par an.

Les versements en banques peuvent être effectués: En Belgique: à la Banque Société Générale de Belgique, succursale de Wetteren; à Kredietbank voor Handel en Nijverheid, S. A., à Wetteren.

## Conseils et Instructions.

qu'il est indispensable de connaître

I. — Envoyez-nous vos commandes dès réception du catalogue.

II. — Indiquez lisiblement votre adresse, la gare destinataire et précisez nettement la variété, la taille, la force que vous désirez.

III. — Si vous désignez des variétés, ajoutez toujours une liste supplémentaire. Les époques de maturité indiqués au catalogue ne sont que relatives. Le climat, l'influence des saisons, la maturité sont autant de facteurs qui peuvent modifier ces dates moyennes.

Les prix unitaires sont appliqués de 1 à 5 plantes d'une même variété: à partir de 6 plan-

## Algemeene Verkoopsvoorwaarden

**PRIJZEN.** — Alleen de prijzen in dezen catalogoog gevat, zijn geldig. Zij zijn ook zonder verandering. Levens en onder voorbehoud van verandering.

**LEVERING.** — 1° De goederen worden verzonden voor rekening en risico van den koper. 2° Alle klachten nopens ontbrekende waar, beschadiging of vertraagde aflevering, moeten aan den vervoerder, die alleen verantwoordelijk is, gericht worden.

3° Zonder tegenbericht is eene uitgeputte kwaliteit vervangen door deze onmiddellijk onder of boven beschikbaar in de kweekerij. Eene ontbrekende soort is vervangen door eene andere van dezelfde waarde en van zelfde rijpheid voor de fruitboomen, van de zelfde reeks en zelfde kleur voor de rozen.

4° Wij behouden ons het recht niet te leveren bij overmacht.

5° De verzendingen geschieden volgens de instructies bij de bestelling gegeven; zooniet worden ze op de voordeligste manier verzonden, zonder verantwoordelijkheid van den koper.

6° De verpakking wordt gerekend tegen factuurprijs en niet teruggenomen.

7° Klachten. Klachten worden slechts in aanmerking genomen, wanneer deze aan den koper zelf worden gericht binnen de acht dagen na de aankomst der zending. De rechtbank van den koper is alleen bevoegd om over alle betwistingen te beslissen.

## t'Huisbestelling per Autocamion

De personen die dit vervoermiddel voor eene volle lading verlangen, gelieven ons bij hunne bestelling te willen verwittigen.

De kosten worden berekend per kilometer, zijn op voorhand kenbaar gemaakt en te betalen aan den geleider bij de aflevering der planten.

**Betalings.** De rekeningen zijn betaalbaar te Wetteren, kontant zonder korting. Een krediet is aan de gewone klanten toegestaan. Bij niet betaling op den vervaldag, wordt eene rente van 7 % in rekening gebracht.

De stortingen in banken mogen gedaan worden in België: aan de Bank Société Générale de Belgique, bijhuis te Wetteren; aan Krediet Bank voor Handel en Nijverheid, N. V., te Wetteren.

## Raadgevingen en Onderrichtingen.

die noodwendig zijn te kennen

I. — Zendt uwe bestellingen, zoodra in het bezit van de catalogoog.

II. — Duidt leesbaar uw adres aan, de bestemmingsstatie, alsook de soorten, de grootte, de sterkte die gij verlangt vaststellen.

III. — Indien gij soorten bepaalt, voegt altijd een aanvullende lijst bij. De tijdstippen van rijpheid, in den catalogoog aangeduid, zijn maar betrekkelijk. Het klimaat, den invloed der jaargetijden, de rijping, zijn menigvuldige redenen om deze middelbare tijdstelling te veranderen.

De eenheidsprijzen worden toegepast van af 1 tot 5 planten van dezelfde soort: van af 6

## Asperges - Aspergen

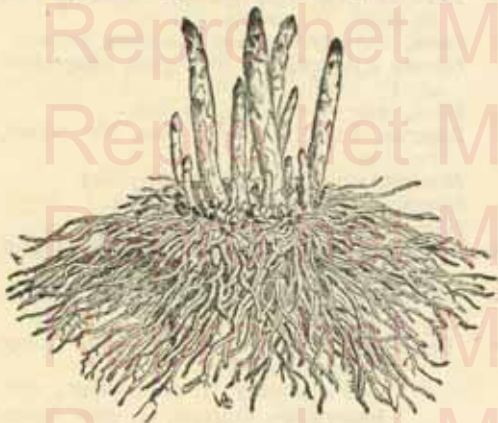

Préparation du sol. L'Asperge préfère un terrain sablonneux ou siliceux, mais suffisamment frais. Pour réussir la plantation on doit dès l'automne fumer et défoncer le terrain à une profondeur de 40 centimètres et en extraire toutes les pierres. La plantation devra se faire courant mars-avril pendant un beau temps dans des tranchées larges de 50 centimètres et profondes de 20 centimètres. On placera les griffes sur une ligne à une distance de 50 centimètres les uns des autres en ayant soin d'étaler les racines en tous sens et à plat; puis elles seront recouvertes de 8 à 10 centimètres de terre bien meuble, mélangée en partie égale de terreau consommé; au printemps suivant on chargera de nouveau ces tranchées de 6 à 8 centimètres de terre prise sur leurs bords et on recouvrira cette terre de fumier; cette opération se renouvellera deux années suivantes alors les tranchées seront comblées et on pourra commencer la coupe des asperges, toutefois en laissant monter quelques-unes sur chaque pied pour ne pas altérer le plant, l'année suivante on fera la coupe complète.

Je ne cultive que la variété la plus méritante comme goût et comme rendement.

Hâtive d'Argenteuil 1 an

— 2 ans, extra forts

le cent fr. 30.—

— fr. 40.—

## Cerisiers - Kerzeboomen



Le Cerisier convient dans tous les terrains, à l'exception de ceux trop humides où il est surtout employé en haute tige pour plein vent, on doit le tailler avec une grande attention en enlevant chaque année le bois mort.

La culture du cerisier en buisson est très répandue. Elle offre divers avantages; production abondante, défense aisée contre les oiseaux. Sur les espaliers on obtient de belles, mais peu nombreuses. Pour cette dernière forme, on peut choisir des expositions.

Par Guignes, on entend les cerises douces à chair tendre; par Bigarreux, celles à chair moins ferme ou croquante.

(Voir instructions pour taille à la plantation p. 19).

Basses tiges

— pyramides 2 ans (*Pyramiden*)

— 3 ans

— éventails 1 an (*Leivormen*) (voir fig. p. 5)

— 2-3 ans

Hauts tiges (*Hoogstammen*)

— extra forts

La pièce		Les 100	
fr.	c.	fr.	c.
6.—	—	55.—	—
10.—	—	95.—	—
6.—	—	55.—	—
10.—	—	90.—	—
7.—	—	65.—	—
10.—	—	95.—	—

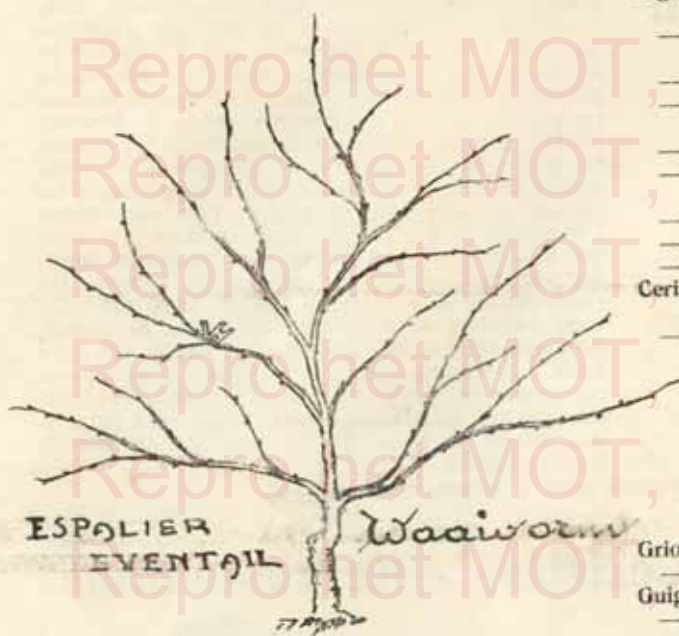

- Bigarreau Abbessé de Moulan, fruit rouge foncé, dur, de grand rapport, mi-juillet.
- blanc et rose, fruit très gros, rose du côté du soleil, 1<sup>re</sup> qualité, juillet.
- blanc, fruit gros, blanc, jaunâtre, juillet.
- Géante d'Hevelinger fruit gros, rouge foncé, 1<sup>re</sup> qualité, mi-juin.
- Elton, fruit gros rouge, fin juin.
- Esperen, fruit très gros, rose, 1<sup>re</sup> qualité, fin juin.
- Moreau, fruit gros jaune, mi-juillet.
- Napoléon, fruit gros rose, juillet.
- Noir, fruit très gros, mi-juin.
- Cerises Anglaise hâtive (Tôt et Tard), fruit gros rouge, comm. juin.
- Montmorency courte queue de Bruges, gros, fin juin.
- Cerises d'Olivet, fruit gros rond, rouge foncé, juillet.
- de Planchoury, fr. gros, rouge, août.
- Impératrice Eugénie, fr. gros rouge, août.
- Reine Hortense, rouge pâle, juillet, grosse cerise, peu fertile.
- Griottes de Schaarbeek, fruit moyen, noir.
- de Tihange, gros fruit, fin juin.
- Guignes Early Rivers, fruit gros, fin mai.
- Noir hâtive, fruit gros, noir, 1<sup>re</sup> qual., juin.
- Ramon Olivat, fruit gros, juin.
- Précoce de France (Fransche vroege), rouge juin.

**GRIOTTES DU NORD**, gros, noir, juillet-août, est employé spécialement pour confiture, fruit recommandé pour ratafias, confitures et conserves à l'eau de vie. Attendre sa complète maturité pour en faire la récolte. La plantation des Griottiers est fortement recommandée pour l'aviculture.

- Basses tiges**
- — pyramides 2 ans (Pyramiden)
  - — — 3 ans — très forts
  - — éventails 1 an (Waaivormen)
  - — — 2 ans —
  - — — 3 ans —
- Demi-tiges (Halfstammen) extra**
- Hautes tiges (Hoogstammen) extra forts**

La pièce	Les 10	Les 100
fr. c.	fr. c.	fr. c.
6 —	55 —	500 —
7 50	70 —	650 —
6 —	55 —	525 —
8 50	80 —	750 —
10 —	95 —	900 —
7 —	65 —	600 —
7 —	65 —	600 —
10 —	95 —	900 —

## Châtaigniers - Kastanjeboomen

Le châtaignier n'aime pas le calcaire, il lui faut des terrains légers, silicieux; les terres compactes qui sont néfastes, c'est à la fois un arbre fruitier et d'ornement, ne pas confondre avec les feuilles du maronnier (voir *Aëculus* arbre d'ornement, page 38).

- commun, tiges, bons fruits (*Eetbare vrucht*) 10/12 cm.
  - — — — — 12/14 cm.
  - de Lyon, tiges greffées, très gros-fruit (*Groote eetbare vrucht*) 12 —
- Pour plantes de reboisements voir page 62.

La pièce	Les 10	Les 100
fr. c.	fr. c.	fr. c.
7 —	6 50	600 —
10 —	95 —	900 —
12 —	115 —	1000 —

Jeverrai encore franco de port, dans les gares Belges, les commandes en fleurs, rosiers, plantes vivaces et bulbes au prix de ce catalogue et dépassant la valeur de 100 francs. Les commandes dépassant 200 francs bénéficient en outre d'une prime plante d'appartement.

Ik zal nogmaals verzenden vrachtvrij naar alle Belgische statien, de bestellingen in fruitgoed, rozelaars, doorlevende planten en bloembollen, prijs van dezen kataloog en eene waarde van 100 franken overtreffende. De bestellingen overtreffende 200 franken genieten te meer van eene premie kamerplant of tuinplant.

Abritez les plantations fruitières des.

## Cognassiers - Kweeperen

Le Cognassier est rustique; les sols substantiels et frais lui sont particulièrement favorables, il s'accommode à toutes les expositions, même celle du Nord. On le taille fort peu, tant à cause de ses tendances capricieuses que par la disposition de ses fruits qui sont situés à l'extrémité de ses rameaux.

Basses tiges pyramides, 2 ans, en variétés greffées  
(2 jarige struiken)

— — pyramides, 3 ans, en variétés greffées  
(3 jarige struiken)

Baliveaux, tiges garnies (Spilvorm)

Hautes tiges (Hoogstammen)

La pièce	Les 20	Les 100
fr. c.	fr. c.	fr. c.
6.—	55.—	525.—
8.—	75.—	700.—
10.—	95.—	850.—
14.—	135.—	1300.—

COGNASSIER CHAMPION, fruit très grand, brillant, de bonne qualité, se conserve longtemps.

— DU PORTUGAL, fruit très gros, particulièrement pour confitures.

— REA'S MAMMOUTH, très gros rond.

## Cornouillers - Kornoeljeboomen

Le Cornouiller croît partout et principalement dans les terrains légers et pierreux. Le fruit n'est mûr que lorsqu'il commence à tomber, on en fait des confitures et un sirop rafraîchissant.

Commun (à fruit rouge), pyramides 2 ans

— — — 3 ans

— — — baliveaux (Spilvorm)

— — — hautes tiges (Hoogstammen)

La pièce	Les 20	Les 100
fr. c.	fr. c.	fr. c.
4 50	40.—	350.—
6 —	55.—	500.—
8.—	75.—	700.—
15 —	150.—	1450.—



## Fraisiers

## Aardbeziënplanten

Les Fraisiers épuisent promptement la terre et demandent à être renouvelés tous les trois ans. La plantation peut se faire presque toute l'année, mais l'époque la plus favorable est juillet-novembre. Plantées en bordure les Fraisiers doivent être distancés de 25 à 30 cm, les uns des autres, mis en rangées on laissera un intervalle de 40 cm. entre les lignes. Lorsque les fruits seront formés, on couvrira la terre d'un paillis qui empêchera les fraises d'être salées par les pluies et conservera l'humidité de la terre.

100 d'une variété (100 van een soort) fr. 30.—

Les 25 d'une variété (Per 25) fr. 10.—

Le 100 en 10 bonnes variétés (Per 100 in 10 goede soorten) fr. 40.—

1000 plantes d'une même variété fr. 250.—

Variétés à fruits remontants, le cent fr. —

### Gros fruits de première saison

Crête de Coq, tient son nom de la forme du fruit rouge.

Docteur Morère, variété hâtive, fruit gros foncé, chair ferme très parfumée.

Hohenzollern, des plus gros fruits, rouge, productive.

\*KEIZER NICOLAS, variété nouvelle, très productive, fruit très gros, des plus recommandables.

\*LAXTON NOBLE, fruit très gros, hâtif et très fertile, chair ferme savoureuse, bonne variété.

Louis Vilmorin, gros fruit hâtif, le meilleur pour la culture forcée.

\*MADAME MOUTOT (Fraises Tomates), énorme rouge brillant, chair rouge.

\*PRINCESSE CLEMENTINE, gros fruit précoce, variété très productive.

\*ROYAL SOVEREIGN, très précoce, fruit gros, vermillon, brillant, sucrée, parfumée.

Scharpliss, bon fruit hâtif.

A fruits remontants le cent 50.—

- La Perle, fruit moyen rose pâle, très sucrée, la plus productive des variétés remontantes.  
 Louis Gauthier, fruit moyen rose pâle, chaire blanche, juteuse, parf. donne parfois une seconde récolte sur les filets de l'année.  
 St-Antoine de Padoue, fruit rouge foncé, très parfumé, juteuse, très bonne et fertile.  
 St-Fiacre, fruit rouge petit de bon rapport.  
 Saint-Joseph, fruit assez gros, rouge, de 1<sup>re</sup> qualité.  
 Fraisiers des bois (Reine des quatre saisons), petite conique, rouge, très bonne, très fertile.

**Framboisiers - Frambozen**

Le Framboisier peut être planté à l'ombre, pourvu qu'il y ait aération suffisante. Les Framboisiers se plantent à 0.25 m. des distance. La culture sur fil de fer donnera de bons résultats. Pour cela, on tendra deux fils de fer le premier à 0.40 m. au-dessus du sol et le second à 0.40 m. d'intervalle du premier. On attachera sur ces fils toutes les branches fruitières; les fruits seront ainsi plus beaux et plus savoureux. La taille, très sommaire, consiste à supprimer le bois de 2 ans qui a produit en été, puis à tailler à 0.60 à 0.80 m. le bois d'un an.

Les variétés indiquées comme bifères sont celles qui produisent deux fois, la première fois en été, la seconde fois en automne; toutes les autres variétés ne donnent qu'une seule récolte.

Les variétés de framboisiers mentionnées ci-dessous à fruits blancs  
 à fruits rouges

LOGANBERRY (Ronce Framboisier): Fruit énorme, allongé rouge brillant ayant un goût rappelant celui de la Framboise et de la Ronce. Saveur vineuse, chair ferme. Maturité hâtive

La pièce	Les 10	Les 100
fr. c.	fr. c.	fr. c.
	8.50	75.—
	7.50	65.—
4.—	35.—	300.—

- Lloyd Georges, gros rouge.  
 Hornet amélioré, rouge, très bon, le plus gros fruit.  
 Merveille Blanche, fruit moyen, jaune, bifère.  
 Perpétuel de Billard, très gros, rouge, bifère.  
 Preussen, rouge, fin juillet, la plus productive, les dix: 15.— fr.; le cent: 145.— fr.  
 St-Walfried, rouge, grand fruit productive.  
 Sucrée de Metz, gros, jaune, excellente bifère.  
 Superlative, fruit gros, rouge, très productive.



Framboises Superlative

L'engrais complet „ V. H. ” est...

## Groseilliers à Grappes - Tros Beziestruiken

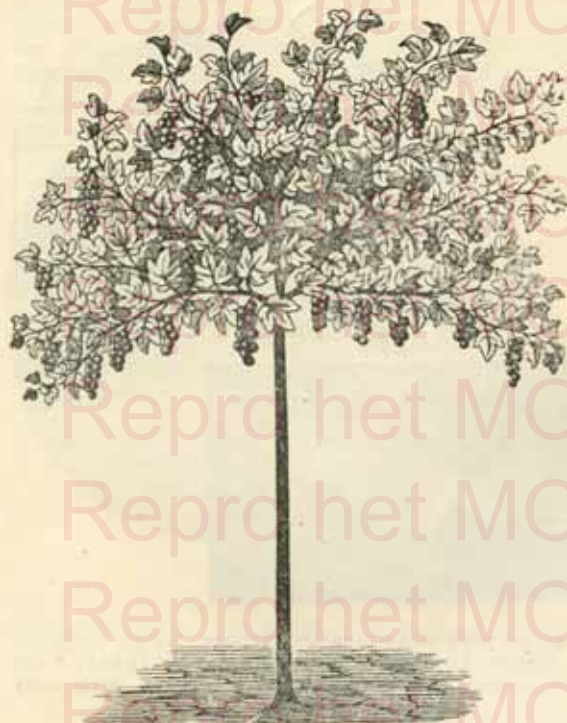

Tige de Groseillier

- Cassis noir, à gros fruits employé aussi pour confitures et la fabrication des liqueurs.  
 Cerise rouge, fruit très gros, rouge.  
 — blanche, fruit très gros, blanc.  
 Fay's new prolific, fruit rouge vif, gros, très fertile.  
 Hollande blanche, très gros, bon productif.  
 — rouge, très gros, excellent, productif.  
 Impérial blanc, fruit gros, la plus belle des variétés à fruits blancs.  
 — rouge, fruit très gros, peu acide.  
 Transparente blanche, fruit gros, très bon.

	La pièce		
	fr. c.	Les 10	Le 100
Touffes moyennes	1.30	12.50	125.—
— fortes	1.75	16.—	150.—
Tiges (Stammen) :			
0.50 à 0.60 m. sous cour.	4.50	42.50	400.—
0.70 à 0.90 m. — —	5.50	52.50	500.—
1.00 à 1.20 m. . . . .	9.—	85.—	800.—

## Groseilliers Epineux Stekelbeziën

Les Groseilliers épineux sont encore moins difficiles sur la nature du sol que ceux à grappes. Ils font des haies excellentes pour la défense et le produit.

	La pièce		
	fr. c.	Les 10	Le 100
Touffes moyennes (Struiken)	1.75	16.—	150.—
— fortes (Zware)	2.25	20.—	190.—
Tiges avec belles couronnes (Stammen met schoone kronen) :			
0.40 à 0.55 m. . . . .	6.—	57.50	550.—
0.60 à 0.85 m. . . . .	8.—	77.—	750.—
1.00 à 1.20 m. . . . .	12.—	110.—	1000.—

A gros fruit jaune,  
 — — rouge,  
 — — vert.

Monstrueuse d'Amérique, fruit vert.  
 Winham's Industry, très gros fruit, reconnue supérieure par son abondante fructification



Groseilles épineuses Winhams industry.

## Néflier - Mispelboomen

Le Néflier se plaît dans tous les terrains, même les plus médiocres. On pourrait presque dire qu'une fois planté, on abandonne le Néflier jusqu'à la récolte de ses fruits; cependant, comme tous les autres arbres, il a besoin d'être dégagé d'une quantité de brindilles intérieures qui obstruent l'air et nuisent au développement de ses fruits. Les nêles doivent être cueillies très tard, elles achevent de mûrir sur la paille; on les mange lorsqu'elles sont blettes. Pour régulariser et hâter le bletissement, on recommande de les rouler dans un drap.

Variété : **GROSSE ANCIENNE** (la meilleure):  
 basses tiges 1 an (*Struiken*)  
 pyramides buissons 2-3 ans, forts  
 baliveaux (*Spilvorm*).  
 hautes tiges, fortes couronnes (*Hoogstammen*)

La pièce	Les 10	Le 100
fr. c.	fr. c.	fr. c.
4 50	42 —	400.—
7.—	65.—	600.—
11.—	105.—	950.—
12.—	110.—	1000.—

## Noisetiers - Hazelnooten



Le Noisetier est une plante fruitière ornementale qui se plaît dans tous les terrains. La cueillette de ses fruits ne doit se faire que lorsqu'ils commencent à tomber. Lorsqu'on veut les conserver l'hiver, il est préférable de les ramasser sous l'arbre après leur chute. Cueillis trop verts, ils se rident et se dessèchent en peu de temps.

Plante précieuse tant par la richesse de son bois, que par son fruit excellent à manger.

Noisetiers en variétés à feuilles vertes, touffes (*Struiken*)  
 — — — — — très forts  
 — — — — — pourpres — — — —  
 — hautes tiges (*Hoogstammen*)

La pièce	Les 10	Le 100
fr. c.	fr. c.	fr. c.
2 50	22 50	200.—
5.—	47 50	450.—
2 50	22 50	200.—
12.—	110.—	

Aveline à feuilles et fruits pourpres d'un très bon emploi comme ornement dans les massifs par son beau feuillage pourpre, elle produit aussi en abondance de bons fruits.

D'Angleterre, très gros fruits, arrondis fertile.

De Lombardie, très gros fruits à coque très ferme, fertile.

Impériale de Trébizonde, variété à très gros fruits et très fertile.

Merveille de Bollwiller, la plus vigoureuse de toutes les variétés, très fertile, très gros fruits de 1<sup>re</sup> qual.

## Noyers - Notelaars

Arbre précieux, tant par la richesse de son bois, que par son fruit excellent à manger. Le Noyer aime une terre calcaire et profonde. Il redoute les situations exposées aux gelées printanières. Le Noyer ne supporte pas la taille, même lors de sa plantation.



Hautes tiges (*Hoogstammen*) moyen  
 — — — — — forts

La pièce	Les 10	Le 100
fr. c.	fr. c.	fr. c.
20.—	195.—	1900.—
26.—	255.—	2500.—

## Pêchers - Perzikelaars

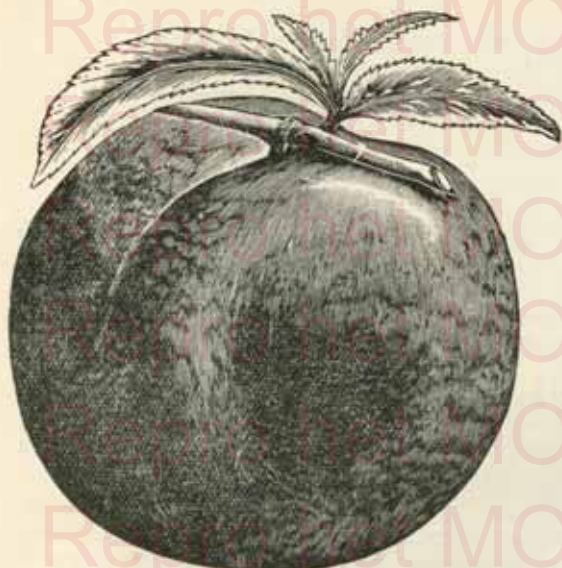

AMSDEN

Je recommande spécialement les demi-tiges et les hautes tiges; ceux-ci ne demandent aucune taille pour fructifier, ni d'entretien.

Le Pêcher préfère les terrains légers, sablonneux et argilo-calcaires, à ceux froids et trop argileux. Il joint l'agréable à l'utile. Ses fleurs magnifiques et innombrables s'ouvrent dès les premiers jours du printemps; ses feuilles d'un beau vert, ne tombent que vers la fin de l'automne, ses fruits si beaux et si savoureux se succèdent de juin à octobre sans interruption. Le Pêcher est le plus souvent cultivé en espalier, l'exposition de l'Est lui est, en général, plus favorable que celle du Midi où il est sujet aux coups de soleil et à la gomme.

Le Pêcher sur tige est l'idéal pour un jardin d'amateur, il ne demande aucun soin particulier et rapporte chaque année une abondante récolte.

Le Pêcher en espalier doit être soumis à une taille, à des pincements spéciaux et à des palissages fréquents, nécessaires à son entretien comme à sa production. Conduit habilement et dans des conditions favorables aucun arbre à fruit ne récompense plus largement les soins qu'on lui donne. La culture en baliveau à l'abri du vent du Nord et de l'Est, est très productive. Les Pêchers se divisent en deux catégories: les pêches proprement dites qui ont la peau duveteuse et les brugnons, la peau lisse.

Le Pêcher doit être taillé très court lors de la plantation (voir page 19).

- Basses tiges, 1 an (*Jaarscheuten*)
- Buissons 2 ans forts (*2 jarige struiken*)
- 3 ans fortes plantes (*3 jarige struiken*)
- Espaliers éventails (*Waaivorm*), 1 an (voir fig. p. 8)
- — — — — 2 ans
- — — — — 3 ans
- Baliveaux, tige garnie (*Spilvorm*)
- Demi-tiges (*Halfstammen*) fortes couronnées
- Hautes tiges (*Hoogstammen*) force moyenne
- — — — — beaux sujets forts

La pièce	Les 10	Le 100
fr. c.	fr. c.	fr. c.
5.—	45.—	400.—
7 50	72 50	700.—
9.—	85.—	800.—
8.—	77 50	750.—
11.—	105.—	1000.—
15.—	145.—	1400.—
10.—	95.—	900.—
10.—	95.—	900.—
12.—	115.—	1100.—
15.—	140.—	1300.—

- AMSDEN, moyenne ou assez grosse, peau très colorée, commencement juillet.
- Baron du Four, très grosse, peau pourpre, commencement septembre.
- Belle Beausse, grosse, peau jaune clair, rouge vif à l'insolation, très bonne, septembre.
- IMPERIALE, grosse, peau jaunâtre, se détachant bien, richement coloré de rouge, mi-septembre.
- de Vitry, grosse, peau jaune verdâtre lavée de rouge purpurin, bonne et de grande fertilité, fin août
- de Doué, grosse, peau veloutée lavée de carmin, bonne août.
- Blondel, fruit très gros, rouge, fertile, juillet.
- Bon ouvrier, assez grosse, peau jaunâtre rouge, très bonne, arbre très fertile, commencement octobre.
- Brugnon de Felignies, moyenne, peau mince blanc de cire, très bonne, joli fruit, mi-août.
- Early Victoria, fruit gros, 1<sup>re</sup> qualité, fin août.
- Galopin, fruit très gros, violet de toute 1<sup>re</sup> qualité, commencement septembre.
- LORD NAPIER, grosse, arrondie, peau ferme, jaune verdâtre, rouge à l'insolation, mi-août.
- PRECOCE DE RIVERS (Early Rivers), grosse, peau à fond blanc frappée de rouge grenat, août
- Violet, assez gros, peau rouge violacée, très savoureuse, mi-septembre.
- D'Oignies, fruit gros de toute première qualité, fin août.
- DOUBLE MONTAGNE, gros, vert marbré de rouge, très bonne, mi-septembre.
- Early Louise, grosse, jaune pâle, de 1<sup>re</sup> qualité, juillet-août.
- Rivers, assez grosse, peau jaune brillant passant au rose et rouge clair, bonne, juillet.
- Earlist of all (la plus précoce des pêches), grosse, bien colorée et de très bonne qualité, juin.
- Galande (Belle garde; noir de Montreuil) grosse, coloré; chair blanche, sucrée, excellent, fertile, fin août
- Grosse Mignonne, grosse, peau rouge ramoisie, très bonne, grande fertilité, fin août.
- — hâtive, grosse, peau jaunâtre lavée de rouge, très bonne, fertilité soutenue, comm. août.

LE VAINQUEUR, fruit superbe, très précoce, maturité juin.

Lord Palmerston, la plus grosse des pêches, de 1<sup>re</sup> qualité, septembre.

MADELEINE ROUGE DE COURSON, assez grosse, peau blanc jaunâtre lavée de rouge carmin, très bonne, fertile, septembre.

PRECOCE ALEXANDRE, bonne grosseur, peau blanc crèmeux, bonne, fertile, fin juillet.

— de Hale, moyenne, peau blanchâtre lavé rouge foncé, très bonne, très fertile.

Reine des Vergers, grosse, peau jaune largement teintée de rouge, bonne, fertile, septembre.

Rouge Mai de Brigg, moyenne, jaune pâle plaquée de pourpre foncé, bonne, assez fertile, juillet.

Téton de Vénus, grosse, peau lavée de rouge, septembre-octobre.

WATERLOO, moyenne, bien colorée pourpre noir, bonne variété, précoce pour plein vent, juillet.

L'achat de plantes fruitières se fait en confiance. Les produits du marché ou des colporteurs ne sont comparables en aucun point à ceux offerts dans la présente offre ceux-ci sont d'origine certaine et garantis.

## Poiriers - Pereboomen

Le Poirier prospère dans les sols substantiels et profonds; les sols arides ne sont pas favorables à sa végétation; les sols humides nuisent à la qualité de ses fruits.

Le Poirier doit sa vogue à la facilité de culture, il se plie aux nombreuses formes qu'on lui impose. Le Poirier pour haute tige, plein vent, doit être greffé de préférence sur franc. Les petites formes, telles que pyramides et espaliers greffés sur franc conviennent aux terrains très secs, calcaires et de mauvaise qualité. Le Poirier greffé sur Cognassier produit plus vite et davantage donne de beaux et bons fruits, il convient dans les terres substantielles et non exposées à la sécheresse.

Le Poirier peut fructifier sur le bois de deux ans, mais surtout sur les branches de trois ans et plus, on obtiendra un bon équilibre dans la forme en faisant de bonne heure une taille courte sur les rameaux faibles et une taille longue sur les rameaux trop forts. Un arbre vigoureux doit subir une taille longue et tardive, on fera le contraire pour un arbre d'une faible vigueur. Le Poirier et toutes autres essences à fruits à pépins ne se taillent que la deuxième année de plantation (voir page 19).

Les hautes tiges poiriers et pommiers ne sont cultivées qu'en variétés donnant un bon rapport en plein vent; primées par la Société de Pomologie belge.

(Voir le tableau schématique des formes page 5).

	La pièce	Les 10	Le 100
	fr. c.	fr. c.	fr. c.
Cordons, greffés sur Cognassier, 1-2 ans ( <i>Snoeren op kwee</i> )	4.—	35.—	300.—
Pyramides, 2 ans (2 jarige pyramiden)	6.—	55.—	500.—
— 2 ans extra beaux	7.25	70.—	650.—
— 3 ans (3 jarige pyramiden)	8.50	80.—	750.—
— 4 ans forts ( <i>Zware</i> )	10.—	95.—	900.—
— extra forts 5 à 6 ans ( <i>Zeer zware</i> )	15.—	145.—	1400.—
Espaliers bien dressés, 1 étage ( <i>Leivormen</i> )	6.—	55.—	500.—
— — — 2 étages	7.50	72.50	700.—
— — — 2 étages extra	9.50	92.50	900.—
— — — 3 étages extra beaux	15.—	145.—	1400.—
— — — forme U, 2 ans	8.—	75.—	700.—
— — — forme U double ( <i>Palm. verrier</i> )	16.—	155.—	1500.—
— — — extra forts	20.—	195.—	1900.—
Hautes tiges ( <i>Hoogstammen</i> ) 8/10 cm. de circ.	9.—	85.—	800.—
— — — 10/12 cm. de circ.	10.—	97.50	950.—
— — — extra forts	15.—	140.—	1250.—
— — — espaliers ( <i>Hoogstammige leivorm</i> )	12.50	115.—	1100.—

ALEXANDRINE DOUILLARD, gros, fondant, moyen, bonne, novembre-décembre.

ANANAS DE COURTRAI, fruit gros, fondant, 1<sup>re</sup> qualité, fin août.

ANDRE DESPORTES, fruit moyen, fondant, 1<sup>re</sup> qualité, fertile, bonne, juillet.

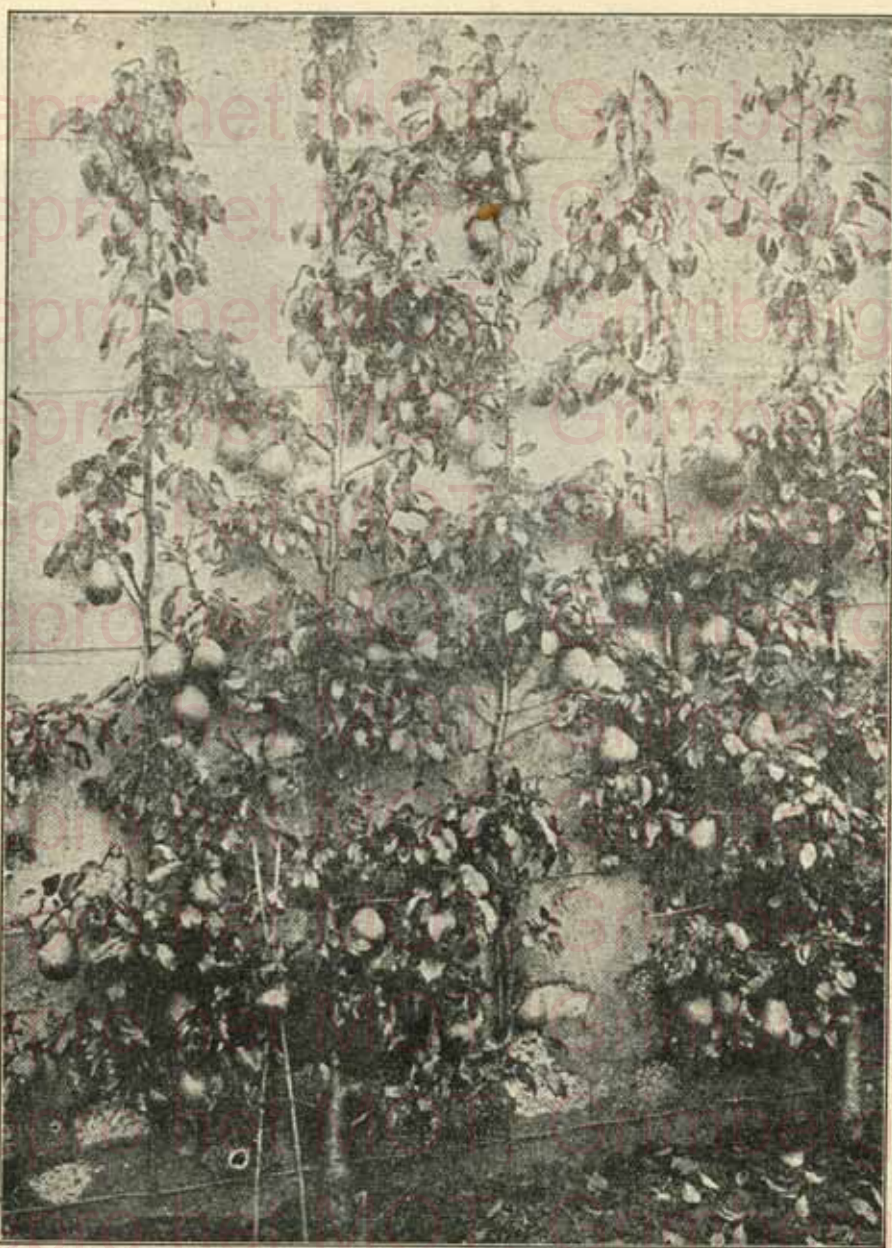

**Poiriers Espaliers**

*Toutes les variétés sont disponibles en basses tiges. Celles marqués H le sont également en hautes tiges.  
Les variétés marquées d'un \* sont les plus recommandables en hautes tiges.*

**BERGAMOTTE ESPEREN**, fondant, de toute 1<sup>re</sup> qualité, mars-avril.

— d'Hertrich, fruit moyen, 1<sup>re</sup> qualité, décembre-mars.

**Beurré Alexandre Lucas**, fruit très gros, 1<sup>re</sup> qualité, novembre-décembre.

— Bachelier, fruit gros, fondant, 1<sup>re</sup> qualité, bonne fertilité, décembre.

— **CHARLES ERNEST**, fruit très gros, superbe, 1<sup>re</sup> qualité, novembre-décembre.

H — Clairgeau, fruit très gros, fondant, moyen, très grande fertilité, novembre-décembre.

\*H — **D'AMANLIS**, fruit gros, fondant, bonne ou assez bonne, septembre.

- H — D'HARDENPONT, fruit gros, fondant, 1<sup>re</sup> qualité, décembre-janvier.
- \*H — DE MERODE (OU DOUBLE PHILIPPE), fruit très gros, fondant, 1<sup>re</sup> qualité, octobre.
- H Beurré DIEL, fruit gros, fondant, de toute 1<sup>re</sup> qualité, novembre-décembre.  
— Dumont, fruit gros, fondant, 1<sup>re</sup> qualité, octobre-novembre.
- H — Giffard, fruit moyen, fondant, de toute 1<sup>re</sup> qualité, juillet-août.
- \*H — HARDY, fruit gros, fondant, de toute 1<sup>re</sup> qualité, une des meilleures poires, sept.-octobre.  
— Lebrun, fruit très gros, juteux, sucré, fondant, 1<sup>re</sup> qualité, octobre-novembre.  
— STERKMANS, fruit très gros, fondant, 1<sup>re</sup> qualité, novembre et décembre.  
— Superfin, fruit gros, fondant, 1<sup>re</sup> qualité, septembre-octobre.
- H BON CHRETIEN WILLIAM, fruit très gros, fondant, 1<sup>re</sup> qualité, septembre.
- H Callebasse Bosc, fruit gros, demi-fondant, 1<sup>re</sup> qualité, octobre.
- \*H — à la Reine (*Wijnpeer*), fruit moyen, très fertile, 1<sup>re</sup> qualité, octobre-novembre.
- \*H Catillac, fruit très gros, cassant, 1<sup>re</sup> qualité à cuire, janvier-mai.
- \*H Cerise brun (*Kriekpeer*), fruit moyen, coloré, très fertile, août.
- H Citron des Carmes (ou Madeleine), fruit moyen, 1<sup>re</sup> qualité, juillet-août.
- \*H CLAPP'S FAVORITE, fruit gros, fondant, 1<sup>re</sup> qualité, août-septembre.
- COMTESSE DE PARIS, assez gros, fondante-juteuse, décembre-janvier.
- CONFERENCE, fruit gros, 1<sup>re</sup> qualité, chair saumonée, fondante, fructifère, novembre.
- H CONSEILLER A LA COUR, fruit très gros, fondant, 1<sup>re</sup> qualité, octobre.
- \*H Curé, fruit très gros, fondant, 1<sup>re</sup> qualité, décembre-janvier. Poire à cuire.
- \*H DE TONGRES (OU Bré DURONDEAU), fruit gros, fondant, 1<sup>re</sup> qualité, octobre-novembre.  
Dr JULES GUYOT, fruit très gros, fondant, 1<sup>re</sup> qualité, août.
- \*H DOUBLE PHILIPPE (voir Beurré de Mérode).
- DOYENNE D'ALENÇON, fruit moyen, fondant, 1<sup>re</sup> qualité, janvier-mars.
- H — DU COMICE, fruit gros, fondant, de toute 1<sup>re</sup> qualité, novembre-février.
- H DUCHESSE D'ANGOULEME, fruit très gros, fondant, octobre-décembre.
- DURONDEAU (voir De Tongres).
- EVA BALTET, très gros, belle couleur jaune citron clair, juteuse, sucrée, septembre.
- H Fondante Thiriote, fruit gros, fondant, 1<sup>re</sup> qualité, septembre-octobre.
- Général Totleben, fruit gros, fondant, 1<sup>re</sup> qualité, octobre-novembre.
- \*H Impératrice (*Keiserin*), fruit gros fertile, arbre vigoureux, novembre.
- Jeanne d'Arc, gros, chaire fine, fondante, octobre-novembre.
- H JOSEPHINE DE MALINES, fruit moyen, fondant, 1<sup>re</sup> qualité, novembre-février.
- Jules d'Airolles, fruit assez gros, fondant, de toute 1<sup>re</sup> qualité, novembre-décembre.
- LE LECTIER, fruit gros, jaune, fondant, vigoureux, 1<sup>re</sup> qualité, janvier-mars.
- \*H LEGIPONT (de Charneux), fruit gros, très fertile, excellent pour plein vent, octobre-novembre.
- \*H LOUISE BONNE D'AVRANCHES, gros, fondant, de toute 1<sup>re</sup> qualité, octobre-novembre.
- MARGUERITE MARILLAT, fruit gros, chair juteuse, sucrée, 1<sup>re</sup> qualité, septembre.
- NEC PLUS MEURIS, fruit gros, fondant, de toute 1<sup>re</sup> qualité, novembre-décembre.
- NOUVELLE FULVIE, fruit gros, fondant, de toute 1<sup>re</sup> qualité, décembre-février.
- Olivier de Serres, fruit gros, mi-fondant, 1<sup>re</sup> qualité, février-mars.
- PASSE COLMAR, fruit moyen, fondant, de toute 1<sup>re</sup> qualité, décembre, décembre-février.
- H — CRASSANE, fruit gros, mi-fondant, 1<sup>re</sup> qualité, janvier-février.
- PRESIDENT DROUARD, fruit très gros, fondant, de toute 1<sup>re</sup> qualité, février-avril.
- PRESIDENT ROOSEVELT, fruit très gros, bien fondant, jus su ré, maturité, octobre.
- \*H Saint-Remy, fruit gros, très fertile, 1<sup>re</sup> qualité à cuire, mars-mai.
- SEIGNEUR ESPEREN, fruit gros, de toute 1<sup>re</sup> qualité, septembre-octobre.
- H Soldat Laboureur, fruit gros, fondant, de toute 1<sup>re</sup> qualité, novembre-décembre.
- SOUVENIR DE JULES GUINDON, très gros, chair fine, bien parfumée, juteuse, maturité mars-avril.
- Souvenir du Congrès, fruit très gros, fondant, 1<sup>re</sup> qualité, septembre.
- Tardive de Ninove, fruit très gros, fondant, fertile, 1<sup>re</sup> qualité, mars-avril.
- Triomphe de Tournai, vigoureux, fruit gros, 1<sup>re</sup> qualité, février-mars.
- H TRIOMPHE DE VIENNE, fruit gros, fertile, 1<sup>re</sup> qualité, septembre.
- H WILLIAM'S DUCHESS, fruit très gros, fondant, de toute 1<sup>re</sup> qualité, octobre-novembre.
- ZEPHYRIN GREGOIRE, moyen, fondant, 1<sup>re</sup> qualité, novembre-décembre.

## Pommiers - Appelboom



Belle de Boskoop

Presque tous les terrains conviennent à la culture du Pommier. Ceux trop sableux et trop secs lui sont cependant contraire; dans les terres argileuses, quand elles ne sont pas très humides, le Pommier offre une bonne végétation, mais les fruits y ont quelquefois moins de saveur. Les bonnes terres silico-argileuses ou argilo-calcaires sont celles où ses produits sont les plus abondants et les meilleurs.

Le mode de la taille correspond à celle du Poirier, mais un peu plus court. On néglige souvent le pommier planté en verger, à plein vent. Si on prenait soin de le débarrasser des petites branches de l'intérieur de l'arbre, on obtiendrait une fructification beaucoup plus grande et de plus beaux fruits.

Les hautes tiges sont greffées sur franc et les cordons-pyramides et espaliers sur paradis de Metz type IX pour assurer une production abondante dès les premières années.

Les pommes et poires mûrissant sur l'arbre perdent leur bonne qualité, tandis que cueillies une douzaine de jours avant la maturité les fruits gagnent en saveur.

Voyez le tableau schématique des formes, page 1.

Cordons verticaux, 1-2 ans ( <i>Snoeren</i> ) environ 1 m. sur type IX			
— horizontaux doubles, 2 ans ( <i>Liggende snoeren</i> ) sur type IX			
Pyramides ( <i>Pyramiden</i> ) 2 ans sur type IX (Paradis)			
— 3 ans —			
— forts, avec boutons à fruits			
Espaliers 1 étage ( <i>Leivormen</i> )			
— 2 étages			
— 3 étages			
— forme U			
— U double ( <i>Verrier</i> )			
Hautes tiges ( <i>Hoogstammen</i> ) 8—10 cm. de circ.			
— 10—12 cm. —			
— extra forts et beaux sujets			

La pièce	Les 10	Les 100
fr. c.	fr. c.	fr. c.
4.—	37.50	350.—
9.—	85.—	800.—
7.—	65.—	600.—
9.25	90.—	850.—
15.—	145.—	1400.—
7.50	72.50	700.—
10.—	95.—	900.—
14.—	130.—	1200.—
9.—	850.—	800.—
20.—	195.—	1850.—
6.—	57.50	550.—
8.—	77.50	750.—
12.—	115.—	1100.—

Les variétés dont la haute tige est la forme de prédilection sont marquées d'un \*.

- Astrakan rouge, assez gros, beau, 1<sup>re</sup> qualité, août.
- Beauty of Kent, gros, 1<sup>re</sup> qualité, septembre-octobre.
- \* BELLE DE BOSCOOP, gros, très fertile, 1<sup>re</sup> qualité, maturité, décembre-février.
- DE CHENEE, gros, violet, 1<sup>re</sup> qualité, septembre.
- Du Bois, énorme, chair tendre, 2<sup>e</sup> qualité, janvier-mars.
- \* Fleur de Brabant, belle fleur simple, assez gros, très fertile, 1<sup>re</sup> qualité, janvier-mars.
- \* FLEUR DOUBLE (ou de France), assez gros, fertile, 1<sup>re</sup> qualité, janvier-mars.
- Belle fleur à large mouche (Syn. *Ballot Rabaël*), novembre-février.
- \* BERGLANDER, fruit gros, de toute 1<sup>re</sup> qualité, janvier-mars.
- Bietighamer rouge, gros, 1<sup>re</sup> qualité, octobre-novembre.
- \* Bismarck, très gros, 1<sup>re</sup> qualité, novembre-février.
- \* BLEMHEIM PIPPIN, très gros, 1<sup>re</sup> qualité, janvier-mars.
- Bramley Seedling, variété d'avenir, résistante aux maladies et très productive.

...et continue tout l'Hiver jusqu'en Mars-Avril.

- Calville blanc à côtes, gros tendre, 1<sup>re</sup> qualité, janvier-mars.
- — DES VERGERS (quastresse), fruit gros, fertile, janvier-avril.
- — Grand Duc, fruit très gros, très fertile, 1<sup>re</sup> qualité, octobre-novembre
- — rouge d'Hiver, fruit très gros, 1<sup>re</sup> qualité, décembre-février.
- CELLINI, gros, 1<sup>re</sup> qualité, d'une grande fertilité, novembre-décembre.
- Cox's Orange Pippin, gros, de toute 1<sup>re</sup> qualité, novembre-février, qualité supérieure.
- Court-Pendu, moyen, de toute 1<sup>re</sup> qualité, janvier-mai, variété de faible végétation.
- Cox's-Pomona, gros, très fertile, 1<sup>re</sup> qualité, novembre-décembre.
- Duchesse of Oldenburgh (*Borowsky*), gros, 1<sup>re</sup> qualité, fertile, août-septembre.
- Du Halder, gros, de toute 1<sup>re</sup> qualité, novembre-janvier.
- Ecklenville Seedling, très gros, décembre-janvier.
- EMPEREUR ALEXANDRE, très gros, 1<sup>re</sup> qualité, septembre-octobre.
- Fiesers Erstling, gros, très productif, aigret, commencement août.
- Gascoygne's Scarlet, fruit gros, jaune, bien coloré, novembre-février.
- Gravenstein, assez gros, 1<sup>re</sup> qualité, septembre-novembre.
- Grenadier, très gros, très productif, octobre-novembre.
- GUEULE DE MOUTON (*Keulemans*), fruit assez gros, très fertile, se conserve bien.
- Hohenzollern (Maréchal Foch), gros, de belle couleur jaune, se conserve de l'une année dans l'autre.
- JACQUES LEBEL, gros, tendre, 1<sup>re</sup> qualité, octobre-décembre.
- Lane's Prince Albert, gros, 1<sup>re</sup> qualité, très fertile, octobre-novembre.
- Linneous pippin, fruit moyen, excellent, octobre-février.
- Lord Grosvenor, très gros, tendre, 1<sup>re</sup> qualité, septembre-octobre.
- Peasgood's Nonsuch, très gros, beau, 1<sup>re</sup> qualité, octobre-novembre, vient surtout en pyramide.
- Posson de France, gros, décembre-mai.
- Président Van Dievoet, fruit moyen, 1<sup>re</sup> qualité, se conservant d'une année à l'autre.
- Rambour d'automne, très gros, 1<sup>re</sup> qualité, octobre-décembre.
- — MORTIER, gros, très beau et bon, mars.
- REINE DES REINETTES, fruit assez gros, de toute 1<sup>re</sup> qualité, très fertile, novembre-janvier.
- Reinette Coulon, la jaune, gros, 1<sup>re</sup> qualité, janvier-février.
- — d'Angleterre, gros, de toute 1<sup>re</sup> qualité, décembre-mars.
- — Bauman, fruit moyen, strié rouge, fruit de table, janvier-mai.
- — de Bleinheim, beau fruit gros, jaune doré, novembre-avril.
- — De Caux, assez gros, de toute 1<sup>re</sup> qualité, octobre-avril.
- — DE CHENEE, gros, de toute 1<sup>re</sup> qualité, décembre-mars.
- — de la Reine, gros, 1<sup>re</sup> qualité, novembre-décembre.
- — DESCADRE, gros, de toute 1<sup>re</sup> qualité, novembre-janvier.
- — du Canada, très gros, 1<sup>re</sup> qualité, janvier-mars.
- — de Landsberg, moyenne grosseur, excellente pomme de table, novembre-février.
- — ETOILEE, moyen, 1<sup>re</sup> qualité, novembre-décembre, moins vigoureux que d'autres variétés.
- — Grise, moyen, de toute 1<sup>re</sup> qualité, décembre-avril.
- — DE FRANCE, fruit assez gros, décembre-janvier.
- Sans pareil, gros, 1<sup>re</sup> qualité, novembre-décembre.
- Signe Tillisch, beau gros fruit, jaunâtre, savoureux, octobre-décembre.
- THE QUEEN, très gros, 1<sup>re</sup> qualité, très fertile, novembre-janvier.
- Trench Year, variété récente, très productive, novembre-décembre.
- TRANSPARENTE BLANCHE, gros, 1<sup>re</sup> qualité, juillet.
- TRANSPARENTE DE CRONCELS, fruit très gros, 1<sup>re</sup> qualité, septembre.
- Warner's King, très gros, de toute 1<sup>re</sup> qualité, novembre-décembre.

J'offre une plante d'appartement ou de jardin pour toute commande dans les articles, choisis dans ce catalogue et dépassant une valeur de 200 francs.

Voor bestellingen uit dezen kataloog gekozen en welke eene waarde van 200 franken overtreffen, wordt eene kamerplant of tuinplant bij de zending gevoegd.

Pour vos plantations fruitières, demandez-nous conseils, il faut tenir compte du terrain, la bonne exposition, engrais, variétés, etc.

Garnissez vos murs et plate-bandes d'arbres déjà formés; leur conduite exige peu de connaissance en arboriculture fruitière, il vous suffira de suivre les instructions mentionnés au-dessus de chaque essence fruitière ainsi que le Calendrier, page 22.

Voor Uwe fruitboomplanten vraagt ons raad, want er dient rekening gehouden van den grond, de goede plaatsing, de mesting en de soorten. — Versierd Uwe muren en hoorden met reeds gevormde boomen, hunne leiding vraagt minder kennis, het genoegd daarvoor, de raadgevingen boven ieder fruitboomsoort en op den Kalender, blad 22, van onzen Kataloog te volgen.

## TAILLEZ AVANT LA PLANTATION :

Les arbres haute-tiges et demi-tiges (voir figure 1) des essences à fruits à noyaux tels que Pêchers, Pruniers, Cerisiers, Abricotiers, ainsi que les arbres d'ornement tels que Platanes, Accacias, Erables, etc., en rabattant toutes les branches au 1/3 de leur longueur, allant progressivement vers le rameau de prolongement.

La taille ainsi comprise favorise grandement la reprise de l'arbre et évite la dessiccation de branches charpentières. Le vent ayant moins de prise sur une couronne taillée, l'arbre sera moins ballotté. Cette même taille se fait la deuxième année de plantation pour les essences à fruits à pépins. (Poiriers, Pommiers, etc.).

Les espaliers (fig. 2) des essences à fruits à noyaux, demandent une taille très sévère.

Egalement rabattre les branches à 1/3 de leur longueur et très court les rameaux anticipés qui se sont formés sur le bois de un an.

Dès que les jeunes pousses auront donné 15 à 20 cm, les palisser contre le treillis, en pinçant les pousses superflues sur 3 à 4 feuilles.

Ainsi taillées, les espaliers ne souffriront pas de la transplantation.

Pyramides et Baliveaux (fig. 3) des essences à fruits à noyaux, seront taillés très court et tout comme la couronne des haute-tiges. Il vaut mieux tailler trop court que trop long, surtout pour les Pêchers. Dès la deuxième année ne plus effectuer qu'une taille d'entretien pour rendre l'équilibre aux pieds fruitiers.

Arbustes fruitiers tels que Groseilliers à grappes et épineux seront taillés à 30 cm. du collet. Arbustes d'ornement sans distinction les rabattre de la même façon.

### NOTE.

AFIN DE NOUS RENDRE UTILE AUX PROFANES NOUS TAILLERONS NOUS-MEME, AU DEPART DES PLANTES, LES ESSENCES QUI DOIVENT L'ETRE MOYENNANT :

1.00 FR. PIECE POUR LES ARBRES TIGES, BALIVEAUX  
ESPALIERES.

0.50 FR. PIECE POUR LES ARBUSTES FRUITIERS ET  
D'ORNEMENT.

0.25 FR. PIECE POUR LES ROSIERS.



Fig. 1. Haute-tiges (Hoogstammen).



Fig. 2. Espaliers éventails (Waaivormen).



Fig. 3. Pyramides et Baliveaux.  
(Spilvormen en pyramieden).



Fig. 4. Arbustes buissons (Struikgewassen).

## Pruniers - Pruimeboomen

La nature rustique du Prunier, ses racines traçantes, le rendent moins exigeant que d'autres arbres fruitiers sur la nature du sol et sur la situation; il s'accommode en effet de presque tous les sols quelque peu calcaire et de toutes les expositions.

Les Prunes s'emploient de trois manières différentes : à l'état frais, pour desserts; à l'état sec, pour pruneaux; à l'état cuit, pour conserves et confitures. Ces deux dernières sont la base d'une industrie très prospère.

Pour les arbres à haute tige la taille se borne à l'enlèvement du bois mort et les ramifications intérieures de l'arbre, pour les pyramides et espaliers la taille sera très modérée; on devra surtout agir par pincement.

(Voir « Taille à la plantation », page 19).

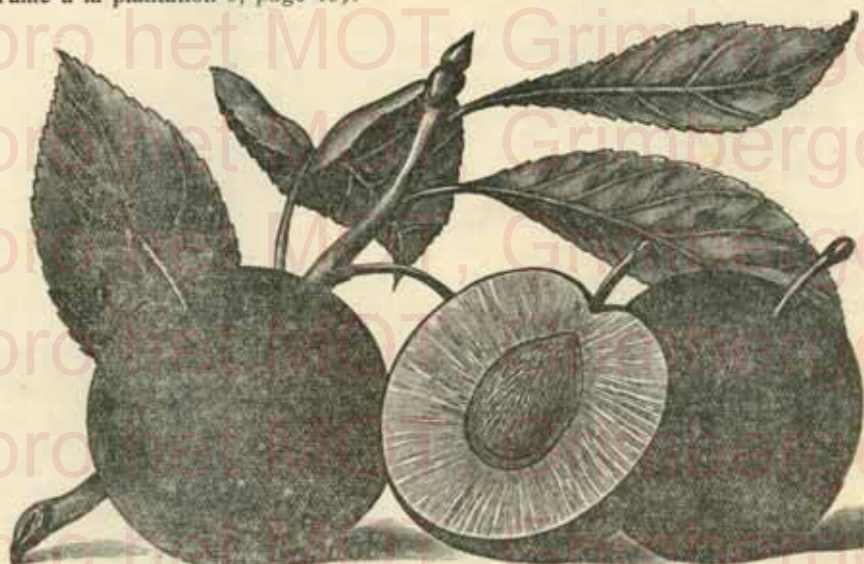

Basses tiges, 1 an ( <i>Jaarscheuten</i> ) . . . . .	4.50	40.—	350.—
— pyramides ( <i>Pyramiden</i> ), 2 ans . . . . .	6.50	60.—	550.—
— — — — — 3 à 4 ans, forts . . . . .	8.—	75.—	700.—
— espaliers ( <i>Leivormen</i> ), 1 étage . . . . .	7.—	65.—	600.—
— — — — — 2 étages, forts . . . . .	10.—	95.—	900.—
Hautes tiges ( <i>Hoogstammen</i> ), 8—10 cm. . . . .	9.—	85.—	800.—
— — — — — 10—12 cm. . . . .	10.—	95.—	900.—
— — — — — forts arbres et beaux sujets . . . . .	14.—	135.—	1300.—

La pièce	Les 10	Le 100
fr. c.	fr. c.	fr. c.
4.50	40.—	350.—
6.50	60.—	550.—
8.—	75.—	700.—
7.—	65.—	600.—
10.—	95.—	900.—
9.—	85.—	800.—
10.—	95.—	900.—
14.—	135.—	1300.—

- Altess double, gros, violet, 1<sup>re</sup> qualité, septembre.
- de Liège, variété très vigoureuse, septembre.
- SIMPLE (Quetsche d'Allemagne), moyen, violet, 1<sup>re</sup> qualité, à sécher, septembre.
- BELLE DE LOUVAIN, gros, violet, 1<sup>re</sup> qualité, août, variété de grand rapport.
- BLEUE DE BELGIQUE, gros, fertile, pourpre bleuâtre, 1<sup>re</sup> qualité, septembre.
- Burbank (Prunes japonaises), jaune teinté rouge, arbre vigoureux, très fertile, août.
- Cocs golden drop, gros, jaune doré, 1<sup>re</sup> qualité, septembre.
- Drap d'or Esperen, gros, jaune d'or, 1<sup>re</sup> qualité, septembre.
- Jefferson, gros, jaune, 1<sup>re</sup> qualité, début septembre.
- KIRKES PLUM, gros, violet, très fertile, 1<sup>re</sup> qualité, septembre.
- Mirabelle de Metz, petit, jaune, 1<sup>re</sup> qualité, août-septembre.
- Pond's Seedling, très gros, rouge, 1<sup>re</sup> qualité, mi-septembre.
- PRUNE AMERE, variété vigoureuse, maturité juillet.
- MONSIEUR, violet, 1<sup>re</sup> qualité, commencement août.
- — — — — jaune, fin août.
- PECHE, très gros, rougé brun, fin juillet.
- Queen Victoria, gros, rouge clair, 1<sup>re</sup> qualité, septembre.
- REINE CLAUDE DE BAVAY, vert jaunâtre, 1<sup>re</sup> qualité, septembre-octobre.
- COMTE D'ALTHAN (CONDUCTA), gros, rouge pourpre, très fertile, 1<sup>re</sup> qualité, fin août.
- DIAPHANE, jaunâtre, 1<sup>re</sup> qualité, fin août.

- — D'OULINS, jaunâtre, 1<sup>re</sup> qualité, fin août.
- — DOREE, moyen, jaune, de toute 1<sup>re</sup> qualité, fin août-septembre.
- — Crottee, plus grosse que la « dorée » et teinté de lentilles rouges, août-septembre.
- REINE CLAUDE VERTE, moyen, vert jaunâtre, de toute 1<sup>re</sup> qualité, août-septembre.
- — violette, moyen, violet, de toute 1<sup>re</sup> qualité, août-septembre.
- Sainte-Catherine, moyen, jaune, 1<sup>re</sup> qualité, septembre. Variété à pruneaux.
- Tragédie, rouge pourpre, très précoce, juillet.
- WASHINGTON, gros, jaune 1<sup>re</sup> qualité, fin août-septembre.

## Rhubarbe

Au mois de mars, avril et mai, alors que les fruits ont disparu de sur nos tables, ont fait d'excellentes confitures et marmelades avec la rhubarbe dont le goût a beaucoup de rapport avec celui des pommes « Reinette ». La préparation en est toute simple: on se sert du pétiole de la feuille, que l'on coupe en petits tronçons de deux à trois centimètres de long, que l'on met sur le feu avec la moitié de son poids de sucre; on laisse bouillir assez de temps pour que l'évaporation soit suffisante et donne la consistance d'une marmelade ordinaire. Les feuilles se préparent et se mangent comme l'oseille, elles sont moins acides et d'un goût très agréable.

- Rhubarbe Victoria, plante très touffue, produisant en grande quantité de pétioles de grandeur moyenne
- Paragon, pétioles rouges, convenant spécialement pour marmelade et confiture

La pièce	Les 10	Le 100
fr. c.	fr. c.	fr. c.
2 50	22.50	200.—
3.—	27.50	250.—

## Vignes - Druivelaars

La Vigné s'accommode des terrains les plus divers. L'exposition qu'elle préfère est le Midi, mais on peut la placer aussi au levant et au couchant. A défaut de serre ou d'autres plantations sous verre, il est d'un usage fréquent de disposer quelques cordons de Vignis dans la partie supérieure des murs. Nous ne saurions trop recommander l'emploi des Vignes cultivées en pots. Etant l'objet de soins spéciaux, ces Vignes font gagner plusieurs années; leur mode de plantation est des plus simples, il suffit de placer la motte en terre à une profondeur convenable et de donner un copieux arrosage tandis que pour les Vignes à racines nues, c'est-à-dire cultivées en pleine terre, la reprise est plus douteuse.

Voulant me convaincre par l'expérience, j'ai essayé dans mes serres à vignes un grand nombre de variétés et ainsi j'ai été à même de juger de leur valeur respective et de faire un choix judicieux des variétés vraiment méritantes dont l'authenticité est garantie.

Vignes cultivées en pots (*Druivelaars in potten gekweekt*)  
Beaux pieds, 2 ans, extra

La pièce	Les 10	Le 100
fr. c.	fr. c.	fr. c.
7.—	65.—	600.—
9.—	85.—	800.—

## Variétés hatives pour plein air

convenant également pour serres mûrissant en plein air à l'exposition Est et Sud.

- Chasselas Blussard, grappe et grains gros, août-septembre.
- CHASSELAS DE FONTAINEBLEAU, grappe assez grosse, grains assez blanc doré, septembre.
- rose, grappe grosse, grains assez gros, rose, septembre.
- CONSEILLER DE POORTER, grappe moyenne, grains gros, noir, septembre.
- Madeleine Royale, grappe grosse, grains assez gros, bl.-vert, août-septembre.
- Précoce Malingre, grappe moyenne, grains moyens, blanc, août.
- ST. LAURENT (Morillon Noir), grains noirs, petits, de bonne qualité, très précoce et très fertile.
- Van der Laan, grappe grosse, grains gros, blanc-doré, septembre.

## Variétés pour serre

- ALPHONSE LAVALLEE, noir, grappe très grosse et bien faite, grain oval très gros, à chair ferme d'une saveur exquise.
- Barbarossa, noir (Gros Guillaume), grappes peu nombreuses mais colossales, grain rond bien noir, chair ferme de bonne qualité, variété tardive, très sujette à la coulure.
- Bernistica Brianca (voir Muscat d'Alexandrie).
- Bridwill's Seedling, noir, grappe bien faite, d'un bon goût et très fertile.
- BLACK ALICANTE, noir, grappe énorme et bien faite, très fertile, grain, ovale très gros, de bonne qualité.
- BRUXELLOISE, noir, grande grappe en épaulée, grain légèrement allongé, variété très estimée.
- BUCKLAND'S SWEETWATER, blanc, grappe forte, grain ovale arrondi très gros, variété hative.
- Chavoush, à raisin blanc, grappe très forte, grain allongé, variété très productive et de bonne qualité.
- De la Palestine (Syrian), à raisin blanc, grain moyen, grappe très longue.
- Dr ROBERT HOGG, à raisin blanc, grappe très longue, grain rond d'un jaune ambre, variété des plus fertiles.
- FORSTER'S WHITE SEEDLING, à raisin blanc, grande grappe à grain légèrement allongé, fertile.

Ferdinand Lesseps, blanc, grappes longues, grain rond très musqué.  
**FRANKENTHAL** à raisin noir, grappe grosse et bien faite; grain rond légèrement allongé.  
**Frankenthal de Coster**, à raisin noir, très fertile, grain rond, un peu plus hâtif que le précédent.  
**Golden Champion**, à raisin blanc, belle grappe, à grain allongé, très gros, hâtif et de bonne qualité.  
**Golden Queen**, blanc, belle et longue grappe, grain allongé, d'un jaune clair, de très bonne qualité.  
**GROS COLMAN** (syn. Dodrelabi), noir, grain très gros, variété tardive.  
**Gros Doré**, grappe forte, grains gros, jaune d'or sucré, août.  
**GROS MAROC**, noir, grappe grande, grain très gros, variété tardive, les plus grosses baies.  
**Marquise Hasting**, blanc, grappe énorme, 1<sup>re</sup> qualité.  
**MUSCAT D'ALEXANDRIE** (syn. Bernistica Bianca), à raisin blanc, grosse grappe, grain ovale, tardif.  
 — **Canon Hall**, grappe grosse blanc, 1<sup>re</sup> qualité.  
 — **de Hambourg**, grappe superbe, grain gros noir, 1<sup>re</sup> qualité.  
**Olivet de Cadenet**, grosse grappe, fruit blanc, variété tardive.  
**Parc de Versailles**, à raisin blanc, grappe allongée, grain oval d'un beau jaune clair, à chair croquante.  
**Prince Muscat**, fruit musqué, grain moyen, noir.  
**Queen Victoria**, à raisin noir, belle et grande grappe bien épaulée, grain rond, variété productive.  
**ROYAL EMILE**, noir, très productif, grains plus gros que Frankenthal.  
**TREBIANO**, à raisin blanc, très forte grappe, grain gros et oval d'un beau jaune; fertile et vigoureux.  
**Trentham Blackvine**, à raisin noir, grappe allongée, grain oval, excellente var. mais sujette à la coulure.  
**White Nice**, à raisin blanc, à grain légèrement allongé, les grappes prennent des proportions étonnantes.  
**Wilmott's Hambro**, rose foncé, beau grain légèrement musqué, variété vigoureuse et fertile.

Vu les difficultés pour mes clients, d'établir pour leurs achats, une base des frais de transport, j'enverrai encore franco de port, dans toutes les gares Belges, les commandes en fruitiers, rosiers, plantes vivaces et bulbes à fleurs au prix de ce catalogue et dépassant une valeur de 100 francs.

Les commandes dépassant 2 0 0 francs bénéficieront en outre d'une prime plante d'appartement ou de jardin.

Aangezien de moeilijkheden voor mijne klanten, van voor hunne aankopen en onkosten van vervoer te berekenen, zal ik nogmaals verzenden vrachtfrij naar alle Belgische statien, de bestellingen in fruit-goed, rozelaars, doorlevende planten en bloembollen, prijs van dezen kataloog en eene waarde van 100 franken overtreffende.

De bestellingen overtreffende 200 franken genieten te meer van eene premie kamerplant of tuinplant.

## Calendrier

### des travaux de ja dinage

#### JANVIER :

Labourer avec une fourche à dents plates, pour ne pas couper les racines.

Planter et transplanter, lorsqu'il ne gèle pas. S'il fait doux, tailler les arbres à fruits à pépins (pommiers-poiriers), etc. Mieux vaut attendre mars-avril pour les sujets vigoureux.

Palisser les jeunes arbres.

Badigeonner les arbres à la chaux, après leur taille; ce badigeonnage détruit les larves d'insectes cachées sous l'écorce.

Débarrasser les vieux arbres par grattage; des mousses, lichens et élarguer les grands arbres.

C'est le moment d'asperger du Carbonileum sur tous les arbres fruitiers à une dose de 7 %.

#### FEVRIER :

Continuer les fumures et labours.

Planter les arbres qui n'ont pu être plantés à l'automne. L'époque est favorable pour planter dans les terres humides, fortes ou trop froides.

Tailler lorsqu'il ne gèle pas: pommiers, poiriers, framboisiers, groseillers, puis, à partir du 15 février: cerisiers et pruniers; aussi tous les arbustes à floraison estivale et automnale:

## Kalender

### der werkzaamheden in den fruithof

#### JANUARI :

Omspitten met een riek met platte tanden om geen wortels af te snijden.

Planten en verplanten wanneer het niet vriest. Bij zacht weder de kernvruchtboomen snoeien (appelaar, perelaar, enz.). Voor de sterk groeiende soorten is het beter tot Maart-April te wachten. De jonge boomen vasthechten.

Strijkt de boomen in met kalk, nadat ze gesnoeid zijn; deze aanstrijking vernietigt de poppen van het ongedierte die onder de schorsrubben verborgen zitten.

Reinigt, door het afkrabben, de oude boomen van mos, vlechtkruid, enz.

Uitdunnen der twijgen van de groote boomen. Het is het geschikte tijdstip van met Carbonileum al de vruchtboomen te besproeien, aan eene dosis van 7 %.

#### FEBRUARI :

Voortgaan met bemesten en spitten.

Plant de boomen, die in den Herfst niet konden geplant worden. Het tijdstip is uitsluitend voor het planten in vochtige, zware of killige gronden.

Snoeit als het niet vriest, de perelaars, appelaars; aan, na den 15<sup>en</sup> Februari, de kerselaars, frambozen, trosbezieplanten, primelaars; ook alle Zomer- en Herfstbloemende struikgewassen:

Hydrangea, Budleya, etc. et les rideaux de verdure: haies et plantes pyramidales, tels que Buis, Evonymus, etc.

Placer les auvents au-dessus des pêcheurs pour abriter leur floraison.

Emousser et sulfater le tronc des vieux arbres. Le chaulage des arbres fruitiers doit être terminé en février.

#### MARS :

Terminer les plantations; le mois de mars est encore favorable dans les terres froides et humides. Lors de la plantation tardive de rosiers, ne pas omettre de praliner les racines.

Terminer aussi les badigeonnages, pulvérisations, labours, palissages et tuteurages; en un mot, tous les travaux de mise en état.

Tailler les groseillers et la vigne. On taille aussi les pêcheurs, mais il vaut mieux attendre qu'ils commencent à fleurir, on suit ainsi plus facilement les opérations.

Commencer à débiter les rosiers nains anciennement plantés et les tailler quinze jours après.

#### AVRIL :

Les arbres fruitiers commencent à nouer les fleurs. S'il restait à labourer, il ne faudrait pas le faire pendant la floraison.

Abriter la floraison des pêcheurs en auvents par des toiles. Leur taille doit être terminée fin avril. C'est la meilleure époque pour la plantation des conifères ainsi que des arbustes à feuilles persistantes. Tailler les arbustes à floraison printanière dès qu'ils sont défleuris (Forythias, Lilas, Cerasus, etc.

#### MAI :

Assurer l'arrosage des arbres à fruits nouvellement plantés, en pratiquant à leur pied une cuvette. Planter les Géraniums, Salvias, et autres plantes « molles ». Biner les parterres de rosiers, et supprimer les pousses sauvages des églantiers qui sortent du pied.

Souffrer et sulfater la vigne.

Pulvériser une solution du jus de tabac sur toute la surface des arbres dès apparition des pucerons.

Pêcher: supprimer les feuilles envahis par la Cloque.

Tailler les arbustes qui ont fleuris.

#### JUIN :

Palisser les plantes grimpanes.

Tailler pour maintenir leur forme, les buis, les houx, les ifs, et les haies en général.

Planter les bégonias.

Arroser les arbres récemment plantés. Souffrer et sulfater la vigne et éventuellement les rosiers s'ils sont atteints de rouille au moyen de « soufractine ». (Prix page 92).

Détruire les fruits verveux, nids d'insectes, et continuer les pulvérisations d'insecticides contre les pucerons.

#### JUILLET :

Visiter nos roseraies et pépinières.

Continuer le traitement insecticide.

Eclaircir les pêches et les raisins.

Hydrangea, Budleya, enz. en de groenblijvende schermen: hagen, pyramidaalvormige planten, zoals Buxus, Evonymus, enz.

Plaats schutdaken over de perzikboomen om hun bloei te beschutten.

Ontmost en sulfateert den stam van oude boomen. Het kalken van de fruitboomen moet in Februari geëindigd zijn.

#### MAART :

De beplantingen eindigen; de maand Maart is nog zeer gunstig in de killige en vochtige gronden. Bij het verachterd planten der rozelaars, niet nalaten de wortels te bemodderen.

Eindigt ook het aanstrijken, besproeiingen, het plaatsen van leistokken, in één woord, al de opschikkingswerken.

Vangt aan met de vroegere geplante struikrozelaars te ontblooten en veertien dagen later te snoeien.

#### APRIL :

Het is het beste tijdstip om de sparren te planten, ook de bladhoudende struikgewassen.

Snoeien, der in de lente bloeiende struiken, zoodra zij uitgebloeid zijn: Forsythia, Lilas; bloemkerzen, enz. De vruchtboomen beginnen te spenen; indien er nog te spitten blijft zal men het niet doen gedurende den bloei.

Beschut den bloei der Perzikboomen door linnen en schutdaken. Hunne snoei moet einde April gedaan zijn.

#### MEI :

Planten van Geraniums, Salvias, en andere Zomerparkplanten. De rozeparken braken en de wilde scheuten afsnijden die zich aan den voet ontwikkelen.

Soffert en sulfateert de druivelaars.

Bespuiten met eene oplossing van tabaksap de gansche oppervlakte van de boomen zoodra de bladluis verschijnt.

Perzikboom: vernietigt de bladeren die door de krolziekte aangetast zijn.

Snoeien der sieraadboomen die gebloed hebben.

Houdt den grond vochtig rond de nieuwgeplante vruchtboomen met aan den grond een kuipje te maken.

#### JUNI :

Opleiden der rank- en klimplanten.

Snoeien voor den vorm te behouden, de Buxus, de Hulsten, de Taxus en al de afsluifingen.

Planten van Begonias.

Besproeit de onlangs geplante boomen. Soffert en sulfateert de druivelaars en bespiet rozelaars met « soufractine » (prijs blz. 92) indien ze van het roest aangetast zijn.

Vernietigt de wormstekige vruchten, de insecten nesten en zet de besproeiing met insectendoodende stoffen voort.

#### JULI :

Onze Rozentuinen en Boomkwekerijen bezoeken.

Voortzetten met de insectendoodende behandelingen. De perziken en druiven uitdunnen.

**Supprimer** les feuilles placées devant les pecues lors que les fruits se développent.

Après la floraison les branches des roviars sarmenteux ayant fleuri, seront **supprimées**; les autres jeunes pousses palissées pour garnir le vide. Pour les rosiers nains, on supprime les parties ayant fleuri. Les rosiers tige sont toujours taillés de manière à rabattre la végétation vers l'extérieur, ce qui facilite l'accès de la lumière et de l'air.

Fin juillet **préparer** les plates-bandes pour les fraisiers et en passer vos commandes.

**Arroser** aux engrais liquides.

**Surveiller** les insectes et pratiquer les pulvérisations, nicotinages, soufrages.

#### AOUT :

**Planter** des fraisiers par temps couvert en terrain frais.

L'excès de **sècheresse** est souvent fort nuisible aux pêchers et aux jeunes arbres; il convient de les arroser de temps en temps de préférence le soir.

**Continuer** le traitement insecticide et fongicide (maladies) de blanc du rosier « Oïdium » sera préventivement combattu par une pulvérisation de « Soufractine ». (Voir prix page 92).

**Visiter nos pépinières et roseraies**; y faire votre choix et vous faire réserver les plantes.

#### SEPTEMBRE :

**Continuer** la plantation des fraisiers et la mise en pots pour le forçage.

Il est recommandable de placer les auvents en haut des espaliers pour **préserv**er les fruits des brouillards et des pluies.

**Faire la cueillette** des poires et pommes précoces. Si on prévoit des changements dans son jardin, demandez renseignements gratuits et éventuellement la visite d'une compétence en architecture de jardin. (Voir page 4).

#### OCTOBRE :

L'emplacement de vos parterres doit être décidé et délimité.

C'est le moment de le défoncer et de le fumer. **Transplanter** les rosiers que vous voulez déplacer. Couvrir les espaliers à maturité avec des abris quelconques.

**Cueillir** les fruits; le meilleur moment est ordinairement entre les 15 et 20 octobre.

**Rentr**er nêfles, noix et noisettes.

On continue à **planter** les arbustes à feuillage persistant.

**Préparer** les trous pour les plantations futures; la terre sera ainsi mieux aérée.

#### NOVEMBRE :

**Planter** les arbres fruitiers, les rosiers et toutes les plantes ornementales, c'est une excellente époque.

La plantation peut se continuer jusqu'en mars. En sols sains et légers il vaut mieux **planter** tôt, tandis qu'en terre humide, argileuse et froide, il vaut mieux planter en février-mars. Tuteurer fortement les jeunes arbres.

**Verwijder** de bladeren die voor de perzikvruchten geplaatst zijn, wanneer de vruchten zich ontwikkelen.

Na den bloeitijd zullen de twijgen die gebloeid hebben, van de weelderig groeiende rankrozelaars **afgesneden** worden; de jonge twijgen opgeleid om de ledige plaatsen in te vullen. Voor de lage rozenstruiken neemt men de uitgebloeide deelen weg. De Stamrozen zullen altijd gesnoeid worden op de wijze dat den groei langs den buitenkant uitzet, hetgeen den toegang van lucht en licht vergemakkelijkt.

Einde juli **bereidt** randen voor aardbeziënstruiken en maakt uwe bestellingen over.

#### OOGST :

**Plant** aardbeziënstruiken bij overtrokken weder en in vochtigen grond.

De overtollige **droogte** is dikwijls zeer nadeelig voor perzikken en jonge boomen; het betaamt van ze van tijd tot tijd 's avonds te besproeien.

Zet de insecten en zamwretende behandelingen voort. De « Wiltziekte » op de rozelaars « Oïdium » zal voorkomen worden met eene besproeiing van « soufractine » (zie prijs blz. 92).

**Bezoekt** onze Boomkwekerijen en Rozen-tuinen, uwe keus maken en planten voorbehouden.

#### SEPTEMBER :

**Voltooi** het planten der aardbeziënstruiken; die welke bestemd zijn tot het forceeren worden ingepol.

Het is geraadzaam schutdaken boven de muurboomen te plaatsen om de vruchten tegen mist en regen te bevrijden.

**Plukt** de vroege appels en peren.

Indien gij veranderingen voorziet in uwen tuin, vraagt kosteloze inlichtingen of het bezoek van een bevoegd tuinbouwkundige (Zie blz. 4).

#### OKTOBER :

De plaatsen van uwe parken vaststellen en bepalen. Het is den gepasten tijd voor het **spit**ten en mesten. **Verplant** de rozelaars die gij verplaatsen wilt.

**Dekt** de muurboomen die laat rijpen met gelijk welke beschutting.

**Plukt** de vruchten. Het beste tijdstip is gewoonlijk tusschen 15 en 20 Oktober. Ook binnenbrengen van mispels, noten, hazelnoten, enz.

De druiven oogst men vanaf begin Oktober. **Snijdt** een stuk van de rank met den tros en dopt deze rank in een kopje vol water, met wat gruis en houtasch. De druiven zullen zich veel langer houdende struiken.

**bewaren**. Men vordert het planten van de blad-**Vorbereidingen** der putten voor de aanstaande plantingen; den grond zal zoo beter verlucht zijn.

#### NOVEMBER :

Het is een uitnemend tijdstip voor het **plan**ten van vruchtboomen, rozelaars en al de sieraadplanten. De **planting** kan tot in Maart gebeuren. In gezonde, lichte gronden is het voordeelig vroeg te planten. Terwijl in vochtige, kleiachtige en koude gronden beter is in Februari-Maart te planten.

De jonge boomen met krachtige leidstokken voorzien.

Maintenir une température à 3° ou 4° C. dans la place où l'on conserve les fruits; air sec, presque pas ou pas du tout de lumière.

**Renouveler** l'air une fois par semaine par un temps sec et doux.

**Enlever** les fruits gâtés ou mûrs.

**Commencer** à abriter les rosiers délicats. Les rosiers tiges sont taillés sommairement. La tête est garnie de paille, le tout enveloppé dans un panier huilé résistant, bien ficelés.

Les rosiers nains sont buttés ou recouverts de paille ou de feuilles sèches.

**DECEMBRE :**

**Continuer** la plantation chaque fois que la gelée ne s'y oppose pas. Si les arbres arrivent gelés, **déballer-les**, en cave ou en sous-sol, laissez pendant quelques jours et plantez-les ou enjaucez-les.

**Elarguer, émousser, nettoyer, chauler** les arbres, en un mot, procédez au nettoyage complet des arbres, détachez les coques, souvent si nombreuses du Kermès.

Bêchez les corbeilles et massifs en y enfouissant une bonne fumure ou l'engrais complet « V. H. » (voir page 91).

Tailler les poiriers et pommiers en commençant par les vieux arbres. Ne pas tailler lorsqu'il gèle.

Tous les rosiers nains doivent être buttés et les têtes des rosiers tiges recouvertes.

**Behoudt een luchtgestellenis van 3° tot 4° C. in de plaats waar men de vruchten bewaart, droge lucht, weinig of geen licht.**

**De lucht ververschen éénmaal per week bij droog en zacht weder.**

**Rijpe of bedorven vruchten wegnemen.**

**Vangt aan met het beschutten van de teedere soorten rozelaars. De stamrozen zullen een weinig ingeknipt worden. De kroon met strooi omringen, daarna alles met stevig oliepapier omwinden en vasthechten. De lage rozelaars zullen aangekuild worden of met strooi of droge bladeren beschutten.**

**DECEMBER :**

**De plantingen voortzetten ieder maal wanneer het niet vriest.**

**Indien de boomen bevroren aankomen, pakt ze uit in den kelder of onderaardsche plaats, laat ze eenige dagen ontvriezen en plant ze dan; ofwel kuil ze in.**

**Ga over tot eene volledige reiniging van de boomen. De schulpjes van de « Kermes » afkrabben.**

**Snoeien der perelaars en appelaars, beginnen met de oudste boomen. Niet snoeien als het vriest.**

**Bloem- en struikparken ompsitten en vooraan een goede dosis van 1 1/2 Kg. per m² Engrais V. H. op den grond strooien. (Zie blz. 91).**

**Al de rozelaars moeten aangekuild zijn, en de koppen der stamrozen goed gedekt.**

Entretenez une correspondance suivie avec votre fournisseur, il vous renseignera avec plaisir.

Onderhoudt eene geregelde briefwisseling met uwen leveraar, hij zal U met genoegen inlichten.

**Colis spéciaux d'arbres et arbustes fruitiers et d'ornements.**

FRANCO DE PORT ET D'EMBALLAGE.

**POUR PETIT JARDIN :**

2 arbres fruitiers : hautes tiges, extra, dont 1 pommier, 1 poirier, variétés précoces ou tardives au choix de l'acheteur. — 6 arbustes fruitiers : dont 1 cerisier, 2 pommiers, 2 poiriers, 1 prunier, en plantes de 4—5 ans, bien formées, ayant produit en pépinières. — 12 rosiers buissons : variétés à grosses fleurs parfumées. — 3 arbustes d'ornement : à feuilles persistantes. — 6 arbustes d'ornement : à feuilles colorées et à fleurs.

POUR FR. 145.00.

**POUR JARDIN MOYEN :**

4 arbres fruitiers : hautes tiges, extra, dont 2 pommiers, 1 poirier, 1 prunier, en variétés précoces ou tardives, au choix de l'acheteur. — 12 arbustes fruitiers: dont 2 cerisiers, 4 pommiers, 4 poiriers, 2 pruniers, beaux sujets de 4—5 ans, ayant produit en pépinières. — 24 rosiers buissons : variétés à grosses fleurs parfumées. — 2 rosiers sur tiges. — 6 arbustes à feuilles persistantes. — 12 arbustes à feuilles colorées et à fleurs.

POUR FR. 290.00.

ENGRAIS COMPLET V. H. PRIX et MODE D'EMPLOI, page 92



## Rosiers - Rozelaren

AMATEURS DE ROSES !

ROZENLIEFHEBBERS !

Faites votre choix dès à présent, de fortes commandes épuisent quelques fois certaines variétés. Passez votre ordre le plus tôt possible même si votre terrain n'est pas prêt pour planter avant l'hiver, nous prendrons bonne note du nombre et des variétés préférées, les plantes vous resteront réservées pour être expédiées après l'hiver ou à la date que vous nous désignerez.

La culture des Rosiers est une de nos spécialités, notre collection est sans cesse renouvelée et nous en retranchons tous les ans les variétés dégénérées pour y ajouter les plus nouvelles et les plus recommandables.

### SOINS A DONNER AUX ROSIERS EN LES RECEVANT.

Voir soins à donner à l'arrivée, page VI.

#### SOL, ENGRAIS.

Tous les terrains conviennent aux Rosiers. Le sol sera fouillé à une profondeur de 50 à 60 centimètres et fortement fumé avec du bon fumier de terre l'engrais complet V. H. pourra être employé avec grand succès. (Voir page 92).

Pendant les grandes chaleurs, il est recommandable d'arroser; de cette façon, la floraison sera continue.

#### PLANTATION.

On peut planter le Rosier de fin octobre à fin mars, sauf pendant les gelées. La meilleure plantation est celle d'automne, mais il faut que le terrain soit sain et bien drainé; si, au contraire, il est humide et froid, il est préférable de ne planter qu'au printemps.

La distance entre chaque plante sera proportionnée à la qualité du sol; prendre comme distance moyenne 35 centimètres pour les basses tiges.

Les Rosiers plantés à l'automne ne doivent être taillés qu'au printemps, vers le mois de mars et ceux plantés au printemps le seront en même temps.

Pour les soins à donner aux rosiers durant toute l'année, consulter le Calendrier des travaux de jardinage, page 22.

#### ROSERAIE.

Un beau dessin, approprié au dimension à donner, peut-être envoyé gratuitement par notre service d'architecture

*Doet uw keus nu, groote bestelingen putten soms zekere soorten uit. Maakt uw bestelling zoo gauw mogelijk over, zelfs indien uw grond niet bereid is om voor den Winter te planten; wij zullen goed nota nemen van de hoeveelheid en de soorten die gij verkiest; de planten zullen u voorbehouden worden om ze te verzenden na den Winter of op den datum door u gewenscht.*

*De kweek der rozen is een onzer specialiteiten; verzameling wordt steeds vernieuwd en wij laten er elk jaar ontaarde soorten uit, om steeds de nieuwste en meest aanbevolen soorten er bij te voegen.*

### ZORGEN TE BESTEDEN AAN DE ROZELAARS BIJ HUN AANKOMST.

*Zie zorgen te besteden op blz. 4.*

#### GROND, BEMESTING.

*Alle gronden passen voor Rozelaars. Men zal den grond diep omwerken tot 50 à 60 centimeter en sterk bemesten met geteerd stalmest; het volledige scheikundig meststof V. H. kan met veel nut gebruikt worden. (Zie blz. 92).*

*Gedurende de groote hitte is het aan te raden te besproeien, op die wijze zal den bloei voortduren.*

#### PLANTING.

*Men kan rozen planten van af einde Oktober tot einde Maart, uitgenomen als het vriest. De beste planting is deze gedurende den Herfst, maar de grond moet bekwaam en goed droog zijn; zoo hij vochtig en koud is dan is het beter te wachten tot de Lente.*

*De afstand tusschen de planten zal in verhouding zijn met de hoedanigheid van den grond; als middelmaat neemt men 35 cm. voor struik-rozelaars.*

*De Rozelaars geplant in den Herfst, snoeit men pas in de Lente, met de maand Maart gelijktijdig met deze geplant in de Lente.*

*Voor de zorgen aan de Rozelaars te besteden gedurende het jaar, raadpleeg het kalender voor de werken in den tuin (blz. 22).*

#### ROZENTUIN

*Een schoone teekening, naar op te geven maten, kan door onzen dienst voor tuinbouwkunde gezonden worden aan de klanten die het verlangen.*

## Prix des Rosiers

Nos rosiers basses tiges sont greffés sur Rosa Canina.

	Les pièce	Les 10	Les 100
	fr. c.	fr. c.	fr. c.
basses tiges ou rez-de-terre, beau choix . . . . .	1 25	12.—	110.—
— — — — — choix extra, fortes plantes . . . . .	1.50	14 50	140.—
— — — — — en plantes de 2 <sup>e</sup> choix . . . . .	1.—	9 50	90.—
— — — — — polyanthas, plantes extra. . . . .	1.75	16 —	150.—
— — — — — nouveautés de 1932—1933 . . . . .	2.25	20 —	190.—
— — — — — variétés plus récentes . . . . .	3.—	27 50	250.—
grimpants à grandes fleurs, Multiflores et Wichuriana :			
branches longueur 1 m. à 1.50 m. . . . .	1 50	14.—	130.—
— — — — — 1.75 m. à 2 m. . . . .	2.50	22 50	200.—
— — — — — <i>Maréchal Niel</i> , cultivé en pots ( <i>potteelt</i> ) . . . . .	5.—	45.—	400.—
moyennes tiges 60 à 80 cm. de hauteur. . . . .	7.50	72 50	700.—
tiges 1 m. à 1.20 m. et plus de hauteur . . . . .	10.—	97 50	950.—
pleureurs, belles couronnes 1.40 m. à 1.60 m. . . . .	16 —	155.—	1500.—
— — — — — 1.70 m. et plus . . . . .	20.—	195.—	1900.—
— — — — — extra beaux . . . . .	25.—	240.—	

Le prix du cent s'applique à partir de 25 rosiers, pris au moins par 5 à 10 d'une même variété.

Nos rosiers tiges et pleureurs sont greffés sur églantiers, garanti; ils surpassent en tous points les rosiers tiges écussonnées sur rugosa.

*De prijzen per honderd wordt toegepast van af 25 rozelaars, minstens 5 tot 10 per soort genomen.*

*Onze stam- en treurozelaars zijn veredeld op Canina-stamme (Braumstammen). Ze overtreffen op alle oogpunten de stamrozelaars welke op rugosa veredeld zijn.*

## Hybrides remontants à grandes fleurs

- Alfred Colomb, très grande, pleine, rouge feu vif.
- Capitain Christy, fleur grande, pleine, rose clair.
- Hayward, fleur grande, carmin de cochenille pur brillant.
- Charles Lefèbre, fleur grande, carmin vif, passant au velouté noirâtre.
- Chédane Guinoiseau, rouge, vermillon vif.
- Comtesse d'Oxford, fleur grande, pleine, rouge carmin.
- Duchesse of Sunterland, fleur grande, pleine, rose églantine.
- Eugène Furst, fleur grande, pleine cramoisi velouté, nuancé violet.
- Frau Karl Druschki, fleur énorme en forme de coupe blanc de neige, bouton très allongé extra très vigoureux, très florifère, rose de 1<sup>er</sup> mérite pour la fleuriste.
- Général Jacqueminot, fleur grande, rouge vif éblouissant, très florifère.
- Georges Arends, fleur grande, pleine, coloris d'un beau rose carmin extra, très vigoureux.
- Heinrich Munch ou Frau Karl Druschki rose, même vigueur que Frau Karl Druschki, fleurs grandes, pleines, du plus joli rose, frais argenté extra.
- Henry Nievard, fleur rouge écarlaté cramoisi, belle forme, longue tige pour fleur coupée.
- Hugh Dickson, rouge cramoisi brillant.
- Jean Liabaud, fleur grande, pleine, cramoisi foncé velouté.
- Louis Van Houtte, fleur grande, pleine, rouge feu amarante, ombré de noirâtre.
- Madame Charles Damné, fleur grande, pleine, rose foncé.
- Margaret Dickson, fleur grande, blanc rose.
- Mistress John Laing, fleur grande, pleine, rose satiné, excellente pour la fleur coupée.
- Monsieur Boncennes, fleur grande, pleine, pourpre noir velouté.
- Mrs. R. G. Scharmann Crawford, fleur très grande, rose clair, très florifère.
- Paul Neyron, fleur très grande, pleine, rose foncé.
- Président Briand (1930), fleur rose teinté mauve, bouton long.
- Prince Camille de Rohan, fleur grande, pleine, cramoisi foncé, noirâtre.
- Ulrich Brunner, fleur grande, pleine, large pétales, rouge pétales, excellente pour fleuristerie.

## Rosiers hybrides de Thés et Pernetianas

## REMONTANTS ET TRES FLORIFERES.

Les Hybrides et Pernetianas forment le groupe-ment le plus important. Ils donnent des fleurs très grandes, extrêmement abondantes du printemps aux gelées. Ils demandent à être légèrement butés pour l'hiver. Taille à 4-5 yeux et plus long pour les variétés très vigoureuses.

## MEERMAALS BLOEIEND EN ZEER BLOEMRIJK.

*Deze reeks maakt de voornaamste groepeerings uit. Zij geeft zeer groote bloemen, zeer talrijk van de Lente tot aan de vorst. Men aard ze licht aan voor de Winter.*

*Snoei op 4-5 oogen en langer voor de krachtige soorten.*

Amelie de Béthune, bouton ovale, rouge corail.

— Jung (1933), rouge cramoisi brillant.

America, rose foncé pur sans autre nuance.

August Noack, rouge écarlate pour fleur coupée.

Augustine Guinoiseau, fleur grande, pleine, blanc léger, carné.

Barcelone (1933), rouge carmin foncé, reflets violets velouté; grandes fleurs extra pour tout usage.

Beauté de l'Europe (voir Rosier Grimpant).

— de Lyon, grande fleur, superbe coloris rouge, corail globuleuse, arbuste vigoureux.

Belle Siebrecht, fleur très grande, pleine, beau rose clair, impériale extra.

Better Times (1935), rouge-cerise, fleur bien pleine double, très florifère.

Betty, jaune d'or rougeâtre, beau coloris.

— Sutor, rose foncé, fleurs plus grandes que Mme A. Châtenay.

— Uprichard, fleur moyenne, rose saumoné, extérieur des pétales carmin.

Briarcliff, rose clair odorant vigoureux.

Cardinal Mercier (1932), fleur rose saumoné orange.

Caroline Testout, rose clair satiné, à centre plus vif, pétales liserées rose tendre, très grande globuleuse.

Catherine Pechtold (1934), orange, saumon nuancé carmin; bouton allongé extra.

Catherine Kordes (1931), rouge, ne brûlant pas.

Charles P. Kilham, rouge d'Orient et orange luisant.

Columbia, fleur grande, belle forme rose vif passant au rose brillant.

Comtesse de Cassagne, rose cuivré nuancé de rose clair, coloris variable parfois jaune, grande parfumée.

— Vandal (1933), bouton cuivre rouge au complet épanouissement chamois brillant.

Condessa de Santago (1934), jaune d'or et rouge à l'intérieur; très belle fleur, plante vigoureuse.

Constance, fleur superbe, jaune de cadmium passant au jaune d'or, bouton allongé, jaune orange rayé de carmin.

Covent Garden, fleur rouge, cramoisi foncé vif, très florifère buissonnant.

Crusader, grande, pleine, rouge, cramoisi velouté.

Dame Edith Helen, fleur très grande, rose pur luisant de forme parfaite, florifère.

Dean Hole, bouton longue, camin argenté, teinté de saumon.

Dr. Fr. Weigand, fleur rouge cerise, grande, pleine, forme idéal.

Duchesse of Montrose (1932), rouge cramoisi éclairé de rouge vermillon.

Duquesa de Penaranda (1933), orange et saumon, vigoureux et des plus florifères.

Earl Haig, fleur très grande, rouge cramoisi foncé, ne violaçant pas, longue durée, très odorante.

Edel, fleur blanche, nuancé ivoire vers la base, bonne forme s'ouvrant bien par tous les temps, odorant, extra.

Edith Krause, blanc verdâtre.

Edouard Schill, variété récente vigoureuse, rouge tuile.

Edward Mawley, fleur pleine, cramoisi, velouté, extra, très odorante, forme parfaite.

E. G. Hill, fleur grande, rouge écarlate.

E. J. Crosier, beau jaune canari, florifère.

E. J. Luding (1931), carmin satiné nuancé rouge corail, bouton ovoïde, pointu.

Elisabeth Arden (1933), blanc pur, parfumé, extra.

Ellen-Wilmott, blanc ciré.

Elvira Aramayo, coloris rouge, tout spécial nommé rouge indien, bouton bien formé, florifère.

- E. P. H. Kingma, abricot foncé et jaune orange, belle forme.
- Ethel Somerset, rouge crevette, bord des pétales corail, très grande, se conservant longtemps, parfumée.
- Etoile de Feu, rouge saumoné et rouge corail éclairé, feu grande, pleine, globuleuse.
- France, fleur grande, pleine, forme magnifique rouge, grenat velouté, centre rouge cerise odor.
- Hollande, fleur rouge foncé brillant, semi-pleine, délicieusement parfumée.
- Eugène Boulet, rouge cramoiisi, ombré de laque carminé, grande, pleine.
- Europa, rouge cardinal foncé.
- Feu Joseph Looymans, orange abricot.
- Feu Pernet Ducher, jaune primevère.
- Florence Harwell Veitch, écarlate brillant.
- Francis Scott Key, carmin brillant simple, très employé aux Etats-Unis pour la fleur coupée.
- Frank W. Dunlop, fleur rose carmin brillant, forme exquise, bonne fleur à couper.
- Frau Hugo Lauster (1932), jaune, or pur.
- Frédéric Casar, jaune foncé, mélangé de rouge, amarante demi-pleine.
- Freiburg II, fleur rose pêche, revers des pétales plus foncé, grande, très florifère.
- General MacArthur, cramoiisi écarlate, grande, pleine, odorante, extra pour massif, vig. et très florifère.
- Sup. Arnold Janssens, fleur carmin foncé, rouge brûlant, grande, double et parfumée, extra pour massif.
- Geheimrat Duisberg (1933), jaune pur, inaltérable de « Julien Potin ».
- Georges Clemenceau, orange vif, nuancé ombré carmin, bouton allongé, belle forme, nouveauté.
- Gloire de Dijon (voir article Rosiers Grimpants Remontants).
- Hollande, fleur grande, pleine, rouge brillant, ne brûle pas au soleil, rose de grand avenir.
- Golden Emblem, couleur or, bouton pointu, pétales extérieur nuancé carmin.
- Gleam, jaune d'or brillant, pétales extérieures rayées carmin écarlate.
- Maintz (1934), jaune pur, très intense et persistant jusqu'à la défloraison.
- Ophelia, jaune d'or au centre, pétales extérieurs plus pâles, forme parfaite, florifère.
- Gooiland Beauty, jaune orange clair, grande, semi-double.
- Gorgeous, fleur jaune orange foncé, affleuré de jaune cuivre, veiné de rouge cuivre, grande, pleine.
- Grace Darling, fleur grande, pleine, blanc crème, fortement coloré de rose pêche.
- Grenadier, rouge groseille brillant.
- Grüss an Teplitz, fleur rouge feu et brun, très florifère, hybride de bengale.
- Hadley, rouge foncé brillant, forme parfaite, odorant et très florifère, extra, excellente rose à forcer et à couper.
- Heinrich Gaede (1934), jaune orange brunâtre, très florifère.
- Heinrich Wendland (1933), jaune d'or, intérieur rouge capucine.
- Herman Eggers, rouge éblouissant, fleur grande, pleine, floraison abondante.
- Neuhoff, rouge cramoiisi foncé, très florifère.
- Heros (1933), superbe variété rouge, plante de massif et fleur coupée.
- Herzog Friedrich II von Anhalt, fleur grande, pleine, coloris, carmin, saumon, extra.
- His Majesty, cramoiisi vif ombré de vermillon velouté, grande pédoncule long vigoureuse, excellente fleur à couper.
- Hortulanus White, blanc pur.
- Indépendance Day, coloris combinaison superbe de couleur flamme jaune soleil or sur fond jaune abricot.
- Ivry May, bouton long, jolie teinte, rose ambré teinte jaune.
- James Gibson (1933), cramoiisi écarlate ardent.
- Janet, jaune d'or à l'intérieur pétales extérieures saumoné chair ou or.
- Jenny Gillemot, jaune clair, bouton allongé assez grande.
- Johanna Hill, jaune clair à centre plus foncé.
- John C. M. Mensing, fleur rose églantine, foncé brillant de forme parfaite.
- Harison, fleur rouge cramoiisi foncé, velouté, bien pleine.
- Henry, fleur rouge grenadine passant au rose brillant, extra pour parterre et fleur coupée.
- Jonkheer J. L. Mock, fleur rouge clair, intensif et luisant mélangé de rose avec reflets aurore, très grande, très pleine, florifère.
- Julien Potin, fleur grande, pleine, bouton allongé jaune de chrome.

- Juliet**, fleur rouge rosé riche, rose foncé à l'épanouissement, revers des pétales vieil or, grande, pleine.  
**Kaiserin Augusta Viktoria**, fleur très grande, très pleine, blanc pur, centre crème, extra pour forcerie.  
**Kidway (1933)**, jaune soleil, strié d'orange et de cuivre.  
**Killarney**, rose argenté, carné et ombré de blanc, extra.  
**Kootenay**, belle couleur blanc reflet, jaune primevère, florifère, longue tige.  
**Lady Ashtown**, coloris rose pâle, ombré de jaune, avec reflets argent, vigoureux, variété recommandable.
- **Forteviot**, fleur jaune d'or, teinté abricot rougeâtre, très belle forme.
  - **Greenall**, fleur pleine orange, safran posé sur blanc crème, revers nuancé rose cuivre.
  - **Hillingdon**, belle fleur orange, bouton allongé, jaune abricot, cuivré, très florifère.
  - **Inchiquin**, fleur grande, rouge cerise orange, forme parfaite.
  - **Pirrie**, pétales extérieur, saumon cuivré rougeâtre, intérieur jaune abricot.
  - **Sylvia**, rose abricot et or.
  - **Worthington Evans**, rouge cramoisi, noirâtre velouté.
- La France**, fleur grande, très pleine, blanc rosé extra.  
**La Maréchale Pétain**, carmin brillant, fleur grande, globuleuse.  
**Lamia**, fleur orange rougeâtre, fleurs de massifs.  
**La Tosca**, beau rose tendre, nuancé de blanc rosé florifère, arbuste très vigoureux.  
**Laurent Carle**, cramoisi brillant, très grande, pleine, odorante, bouton long et ferme, 1<sup>er</sup> mérite.  
**Leni Neuss**, fleur double, rose hortensia, bouton pointu, très vigoureux.  
**Lieutenant Chauré**, large pétales, rouge cramoisi, grenat, pleine, vigoureux.  
**Lily Jung**, fleur jaune d'or, foncé, grande, pleine, végétation très vigoureuse.  
**Lord Charlemont**, fleur rouge cramoisi clair, bouton long pointu.  
**Los Angeles**, feu rose, mélangé de rouge corail et jaune d'or, vigoureux.  
**Louise Cathérine Breslau**, large pétale jaune bronzé, extra pour bordure.  
**Lucie-Marie (1932)**, bouton d'or, veiné d'orange abricot.  
**Luise Krause (1931)**, rouge teinté de jaune.  
**Luise Lindecke**, rouge cerise nuancé foncé, sur fond argenté.  
**Lyon Rose**, coloris rouge crevette, centre rouge corail, ombré saumon et jaune chrome, fleur grande.  
**MacGredy's Scarlet (1930)**, rouge écarlate, variété très florifère et vigoureuse.  
**Madame Abel Châtenay**, fleur très grande, pleine, rose carminé, ombré et nuancé, saumon pâle.
- **Alex. Dreux**, coloris jaune, bouton d'or brillant, la plus luisante des roses jaunes, grande.
  - **Bérard (Voir article Rosiers Grimpants)**.
  - **Butterfly**, Ophelia amélioré, rose brillant, jaune abricot et jaune d'or formant un joli contraste.
  - **Charles Douglas**, rouge vif, florifère, vigoureux.
  - **Haas**, fleur ambrée, retouché de blanc carné, bouton allongé, pétales recourbées.
  - **Charles Russel**, fleur grande, pleine, rose carmin, très florifère, recommandable.
  - **Ed. Herriot**, vigoureux, bouton rouge corail nuancé jaune à la base.
  - **Edmond Rostand**, rose clair nuancé de saumon et de jaune orange rougeâtre au centre.
  - **Jules Bouché**, fleur pleine, blanc pur, centre rose virginal, bouton très allongé, forme parfaite.
  - **J. Grolez**, fleur grande, plante très bien faite, coloris beau rose de Chine, très vif, joli bouton, très florifère, excellente pour massif et bordure.
  - **Jules Walthéry**, fleur grande, superbe, coloris blanc pur, porté sur une forte pédoncule, florifère.
  - **Léon Pain**, beau rose argenté, intérieure jaune orange, très florifère, très recommandable.
  - **Louis Lens**, blanc pur, recommandable pour la fleur coupée.
  - **Marcel Delanney**, fleur rose tendre, nuancé de rose Hortensia, très grande, pleine, odorante, florif.
  - **Maurice de Luze**, rose nilson, centre carmin, fleur très grande, pleine, extra florifère.
  - **Michel Dufay (1933)**, rouge cramoisi foncé.
  - **Nicolas Aussel (1933)**, saumon, carmin et ocre.
  - **Paul Peirson**, grande fleur, rose pâle.
  - **Poincaré**, jaune capucine nuancé de jaune clair, ombre rose.
  - **Raymond Gaujard (1932)**, rouge cuivré.
  - **Pierre S. du Pont**, jaune sur fond ocre, extra.

- Malar-Ros (1932), rouge pur, forme parfaite.
- Maréchal Lyautey (1931), rouge foncé brillant.
- Niel, grimpant, fleur pleine, beau jaune, extra recommandable pour serre et véranda, cultivé en pot, 5,00 fr.
- Margaret Dickson Hamill, jaune abricot cuivrée, revers des pétales légèrement carminé extra, arbuste vigoureux à feuillage bleuté qui fait ressortir le ton vif de la fleur, excellente fleur de massif.
- Margaret MacGredy, jaune orange cuivré écarlate, revers des pétales rouge geranium, florifère, arbuste buissonnant pour massif.
- Marguerite Chambard, rouge géranium, nuancé de vermillon, extra grande.
- Marie Ad. de Luxembourg, fleur grande, pleine, orange foncé, bouton ferme tenue très droite, extra pour la fleur coupée.
- Marjorie Bulkeley, nouveau, fleur jaune ocre rosé argenté, fleur très odorante et florifère.
- Mary Hart (1933), rouge marron, fleurs bien formées.
- Maud Cuming, rose délicat, teinté de rouge corail, veiné orange.
- Max Kraus (1932), jaune orange rougeâtre.
- May Wettren, rose saumon, changeant en rose chair foncé.
- Mélanie Soupert, jaune aurore sur fond rose carmin de belle forme globuleuse, 1<sup>er</sup> mérite.
- Mevr. G.-A. Van Rossem, coloris unique par sa combinaison, de couleur jaune abricot foncé bronzé.
- Miss Beauty, jaune d'or.
- C. E. Van Rossem, fleur rouge velouté.
- Wilmott, jaune citron, tendre coloris uniforme.
- Mrs. Ambrose Riccardo, fleur jaune miel foncé, retouché de jaune brillant, grande, pleine, longue garde
- A. R. Barraclough, rose carminé, longues tiges.
- Charles Lamfough, fleur bien double, bouton isolé pointu, blanc pur.
- G. Shawyer, fleur très grande, rose clair brillant, bouton très long, s'ouvrant bien, pédoncule ferme
- Henry Bowles, rose églantine, nuancé saumon.
- Morse, rose brillant, lavé vermillon, très florifère.
- Paté, jaune soufre, doré uniforme, bouton très long.
- Winnette, rouge brillant, bonne forme, très florifère.
- Peter Blair, jaune canari, très recommandable, floraison constante.
- Théodore Roosevelt, blanc crème, centre rosé argenté, très grande, pleine, très florifère.
- Th. Hillas, fleur grande, jaune de chrome pur, sans autre nuance, pleine, beau bouton long.
- Wemyss Queen, fleur grande, jaune citron, forme parfaite, feuillage luisant, extra.
- Nathalie Bottner, jaune crème, très grande, très pleine, vigoureuse.
- Nederland, nouveau coloris rouge, grande fleur forme exquise, pédoncule fort, bonne rose d'exposition et la fleur coupée.
- Nelly Verschuren, très belle forme et d'un superbe jaune clair.
- Noblesse, nouveau, jaune abricot priménère les parties extérieurs rose perle, florifère, variété superbe.
- Norman Lambert, revers des pétales jaune d'or, l'intérieur des pétales est orange saumoné, col. superbe.
- Ophelia, blanc rosé clair argenté, nuancé saumon, centre jaune bien faite, extra comme fleur coupée et pour le jardin.
- Otto Kraus (1933), jaune cuivré.
- Padre, rouge cuivré teinte de jaune.
- Pharisaër, fleur grande, rose pâle, milieu plus foncé, vigoureux, feuillage et fleur splendide.
- Pink Pearl, rose vif, sur fond saumon, arbuste vigoureux, floraison continuelle.
- Pius XI, fleur blanc crème, grande, pleine, de belle forme.
- Polly, jaune d'or teinté de rose, forme parfaite.
- Portadown Fragans, rose orange, saumoné brillant.
- Président Chérioux, rouge crevette jaunâtre, très grande, globuleuse, extra.
- Deville, carmin cochenille.
- Herbert Hoover, rouge reflet, jaune beau bouton.

- Président Jac. Smith, fleur rouge foncé brillant, bouton long.  
 — Macia (1932), intérieur rose, revers des pétales saumonées.  
 — Van Oost (1934), jaune orange, fleur bien pleine, jaune doré foncé.
- Prince de Bulgarie, fleur grande, blanc rosé clair argenté, nuancé saumon et d'aurore, florifère, 1<sup>er</sup> mérite.
- Princesse Juliana, beau rouge cramoisi foncé, nuancé de velouté noirâtre, très odorante.  
 — Marie José, vermillon orange, beau bouton, vigoureuse et florifère.
- Radiance, long bouton arrondi, extérieur rouge, légèrement rose, intérieur jaune cuivré, très recommandée, vigoureux.
- Red Columbia, rouge luisant.  
 — Premier, rouge velouté extérieur, rouge carmin, bouton long et pointu.  
 — Star, fleur grande, rouge feu éclatant, très florifère, se prête à tous les usages.
- Rheinhard Badecker, jaune intense, extérieur des pétales rouge capucine, très grande, très pleine, arbuste très vigoureux.
- Rev. Page Roberts, coloris « Maréchal Niel », parfois veiné de jaune chamois, excessivement florifère.
- Rêverie, abricot revers pétales, rouge crevette.
- Roselandia, fleur grande, beau jaune, bouton long pointu, amélioration de « Golden Ophelia ».
- Roslyn (1933), jaune doré, élaboussé d'orange.
- Ruth, fleur jaune orange, teinté de carmin, florifère.
- Sachsengrusz (Tendresse), variété récente, rose tendre.
- Sapho (1933), coloris riche, cuivre et feu.
- Secrétaire Belpaire (1934), beau coloris, saumon brillant, bouton ovoïde.
- Sœur Thérèse, jaune d'or, bord des pétales carmin.
- Shot Silk, fleur rouge cerise brillant retouché jaune orange, belle forme.
- Souvenir de Claudius Pernet, fleur très grande, pleine, jaune, soleil pur, en forme de coupe allongée, ton plus chaud au centre, bouton long porté sur un fort pédoncule, vigoureux, floraison abondante.  
 — Clermonde, fleur rose saumoné, centre plus foncé, ombré jaune.  
 — Denier Van der Gon, jaune tendre, nuancé.  
 — Georges Beckwith, rouge crevette nuancé de jaune, grande, vigoureux.  
 — Pernet, coloris superbe rouge d'orient, l'ensemble ombré de jaune, très grande, pleine.  
 — d'Emmanuel Buatois (1932), rouge corail.  
 — de H. A. Verschuren, jaune de cadmium passant au jaune orange, très grande, bien pleine, bouton très allongé, convient pour forçage et pour la fleur coupée.  
 — Madame Krenger, fleur orange saumoné avec vieux rose cuivré au parfait épanouissement.
- Sunkist (1932), jaune orange cuivré.
- Sunstar, bouton long jaune orange foncé veiné de rouge.
- Surville, fleur grande, rouge indien nuancé rouge cerise, grande, pleine, bien faite.
- Swabenland, rose amaranthe, très foncé, grande, pleine.
- Talisman, écarlate pur et or en forme de coupe, bouton parfait.
- The Queen Alexandra, vermillon, revers pétales jaune d'or.
- Token (1935), bouton large, fleurs doubles unicolores, abricot très florifère.
- Vianden, rouge rosé, revers des pétales ocre jaune.
- Vierlanden (1932), rouge orange, excellente fleur coupée.
- Ville de Paris, coloris jaune soleil pur.
- White Ensign, fleur blanc, retouché crème, très pleine.  
 — Killarney, fleur grande, blanc pur.  
 — Ophelia, blanc légèrement nuancé jaune.
- William E. Neckerson, rouge cerise orange.
- William Orr, rouge cramoisi velouté foncé brillant, grande, pleine.
- Wilhelm Kordes, rouge capucine sur fond jaune d'or, extra.
- Willowmere, riche coloris rouge crevette nuancé de jaune extra, dit aussi Lyon rose sur tige rigide.

## Rosiers Polyanthas

### REMONTANTS MULTIFLORES NAINS.

Les Rosiers Polyanthas fleurissent tout l'été et exigent peu d'entretien. Les Polyanthas donnent d'abondantes grappes de petites fleurs jusqu'aux gelées. Ils forment de jolies corbeilles, plates-bandes, etc. Parfaitement nains on les emploie fréquemment pour bordure, d'autres massifs conviennent aussi pour la culture en pots. Tailler court.

- Ami Léon Chénault**, rouge cramoisi foncé.  
**Anchen Müller**, rouge corail foncé brillant, extra.  
**Baby Deitz**, saumon reflet rouge, florifère.  
**D. T. Poulsen (1933)**, rouge pur sang.  
**Ellen Poulsen**, rose foncé luisant.  
**Else Poulsen**, rose brillant clair, fleurs simples, fleurit à profusion.  
**Georges Elger**, jaune d'or cuivré, se prête aussi au forçage et pour massif.  
**Gloria Mundi**, orange écarlate brillant, coloris riche.  
**Goldlachs (Golden Salmon)**, saumon doré intense.  
**Grüss an Aachen**, blanc rosé, centre de la fleur jaune cuivré, grande fleur.  
**Joseph Guy**, rouge écarlate vif, grande, d'une floribondité extraordinaire.  
**Juliana**, saumon tendre.  
**Kathérine Zeimet**, petites fleurs, d'un coloris blanc pur.  
**Kirsten Poulsen**, fleurs simples, rouge écarlate clair, très vigoureux.  
**La Fayette (Voir Joseph Guy)**.  
**Lady Reading (1930)**, écarlate orange foncé.  
**Lindberg**, saumon tendre avec fleurons, rouge brique.  
**Maréchal Foch**, rouge cerise, passant au rose pourpré.  
**Miss Edith Cavell**, rouge sang foncé éclatant, très florifère.  
**Mevr. van Straaten-van Nes**, carmin de cochenille brillante; grande fleur, pétales ondulées.  
**Mrs. H. K. Darlington**, jaune crème.  
**Mrs. W. Cutbush**, fleurit en corymbes durant toute la saison, coloris joli rose délicat, lavé de saumon.  
**Nathalie Nypels**, fleur rose Hortensia, très florifère.  
**Orange Perfection**, orange rougeâtre brillant.  
**Orléans-Rose**, rouge geranium, teinte rose, centre légèrement carminé.  
**Paris**, rouge violet florifère.  
**Paul Crampel (1930)**, écarlate orange foncé.  
**Röthätte**, rose cerise clair, grande fleur.  
**Schneekopf**, fleur moyenne, formant très gros bouquets, blanc de neige.  
**Yvonne Rabier**, blanc avec une légère teinte soufre clair.

### KORTBLIJVENDE, IMMER BLOEIEND

*De Polyantha-rozen bloeien gansch den Zomer en eischen weinig onderhoud. De Polyanthas geven tot aan de vorst, overvloedige trossen van kleine bloemen. Zij maken schoone parken, boorden, enz. Kortblijvend gebruikt men ze meest als afboordsel van andere parken, zija ook het best geschikt voor potteelt.*



Rosier Polyantha

## Rosiers mousseux - Mosrozelaars

- Ancien**, fleur rose.  
**Blanche Moreau**, fleur grande, pleine, beau blanc pur, très florifère.  
**Deuil de Paul Fontaine**, pourpre nuancé, pourpre cramoisi.  
**Cent feuilles**, fleur rose.  
**Le Poilu**, fleur rouge.

# Rosiers grimpants multiflores et Wichuriana

(\*) Les principales variétés sont marquées d'un astérisque.

Cette série de Rosiers Grimpants recommandée de garniture, pergolas, pleureurs, etc. La végétation est très vigoureuse; floraison abondante en juin-juillet par corymbes de petites ou moyennes fleurs réunies pour bouquets.

Taillez les branches qui ont fleuries en prévoyant toutefois une jeune et vigoureuse pousse qui pourra les remplacer.

Adélaïde Moullé, coloris rose tendre lilacé, centre carminé, bordé jaune pâle.

\*Albéric Barbier, arbuste sarmenteux, fleur moyenne, blanc crème, centre jaune canari.

\*American Pillar, fleur rose vif brillant à œil blanc, grande, simple, fleurissant en grands corymbes.

\*Auguste Barbier, fleur demi-pleine, lilas violet blanc au centre, bouton plus foncé.

\*Aviateur Blériot, coloris jaune safran, centre jaune d'or. La plus jaune de cette série.

\*Blush Rambler, rose éclatant, grosses corymbes de petites fleurs.

\*Climbing Stevens, fleur blanc de neige, grande, pleine.

\*Coralie, fleur rouge corail, passant au rose foncé.

\*Crimson Rambler non plus ultra, rouge foncé cardinal, grosses corymbes de petites fleurs.

Désiré Bergerac, fleur moyenne, cuivré aurore, centre cuivré rouge.

\*Dorothy Perkins, variété extra, coloris rose clair tendre, très odorante.

Elisa Robinchon, coloris rose lilacé fond jaune clair, fleur demi-pleine en corymbes, très florifère.

Euphrosine, fleur petite, pleine, odorante, fleurit en corymbes, rose pur.

\*Excelsa, fleur double, d'un brillant écarlate, très belle.

Ferdinand Roussel, coloris rouge vineux intense, fleur grande, très double.

François Foucard, coloris beau jaune passant au blanc crème, fleur moyenne double.

\*Frl. Octavia Hesse, fleur pleine, blanche jaunâtre, genre Kaizerin Augusta Victoria, arbuste très vigoureux.

Gerbe Rose, coloris beau rose tendre, fleur double, s'ouvrant bien.

Goldfinch, fleur mi-pleine, grandes corymbes, orange pâle.

\*Hiawatha, fleur en manicule de coloris rouge rubis passant au blanc vers le centre.

Jean Girin, rose vif.

\*Lady Gay, coloris cerise rose délicat, passant au blanc, les fleurs épanouis ont une longue durée.

\* — Godiva, fleur rose clair pâle, possédant toutes les bonnes qualités de Dorothy Perkins.

\*Léontine Gervais, fleur rouge capucine nuancé carmin et saumon, grande corymbe pleine.

\*Leuchstern, coloris rose en corymbes à floraison abondante et de longue durée.

May Queen, fleur rose corail, très brillant, vigoureux et très florifère.

\*Mrs. F.-W. Flight, coloris cerise carmin, centre blanc, fleur grande.

\*New Dawn (1931), fleur rose tendre, fleur pleine, franchement remontante, très recommandable.

\*Paul's Scarlet Climber, écarlate brillant, nuancé de cramoisi, grandes fleurs semi-double.

\*Philadelphus Rambler, rouge très foncé.

\*Princesse d'Orange (1933), superbe couleur orange, écarlate brillant comme le Polyantha Gloria Mundi.

\*René André, fleur jaune d'or et jaune orange, passant vers le rouge, demi-pleine.

\*Réveil Dijonnais (1931), Pern. Sarmenteux, jaune et rouge cerise, fleurit abondamment, peu vigoureux.

Ruby Queen, fleur rouge carmin brillant, bordé de blanc pur.

Source d'Or, jaune passant au jaune frais, grande pour le genre, très vigoureux.

\*Tausendschön, coloris rose, au début, carmin à la fin de la floraison.

\*Turners Crimson Rambler, cramoisi vif, fleurit en corymbes.

\*Veilchenblau (Bleu Violet), fleurit en corymbes.

\*White Dorothy, fleur blanche, genre Dorothy Perkins.

Deze reeks klimrozelaars is bijzonder aan te bevelen voor alle versierende werken, prieëlen, treurrozelaars, enz. De groei is zeer krachtig, weelderige bloeitijd in Juni-Juli met trossen van kleine of middelbare bloemen in overvloed vereenigd.

Snoeien. De uitgebloeide twijgen weg nemen voor zooveel er een ander jonge, voor die plaats voorzien is.

## Rosiers Pleureurs Treurozelaars



Rosier pleureur — Treurozelaar

Quelques variétés de rosiers grimpants et surtout les Wichuriana greffés sur hautes tiges forment de magnifiques rosiers pleureurs. Variétés les plus recommandables:

Enkele soorten klimrozen en bijzonder de Wichuriana op hoogstam gegrieffeld, vormen prachtige treurozelaars.

Best geschikte soorten :

- Albéric Barbier, jaune pâle.
- Aviateur Bleriot, jaune safran.
- American Pillar, rose vif.
- Crimson Rambler, rouge.
- Dorothy Perkins, rose.
- Excelsa, rouge.
- Hyawatha, rouge rubis.
- Paul's Scarlet Climber, rouge écarlate.
- Tausendschön, rose.
- White Dorothy, blanc.

Quelques variétés à grandes fleurs remontantes:

Enkele grootbloemige soorten :

- Climbing Caroline, rose.
- Climbing Herriot, corail.
- Gloire de Dijon, jaune.
- Souvenir de Cl. Denoyel, rouge.

### ROSIIERS TIGES PLEUREURS

de 1.40 m. à 1.60 m. de haut, sous belles couronnes, la pièce	19.00
de 1.70 m. et plus . . . . .	22.50
extra beaux . . . . .	25.00

## Rosiers remontants grimpants à grandes fleurs Meermaals grootbloeiende klimrozen

Vigoureux, à floraison durant tout l'été, on les associe avec succès aux autres grimpants. Taille à peu près nulle.

Krachtigen groei, bloemt bijna gansch den Zomer, men mengt ze met voldoening aan de andere klimmers. Weinig of niet snoeien.

- Aimée Vibert, fleur petite, blanc pur, fleurit en bouquets.
- Albert Labrotais, fleur rouge vif foncé, velouté.
- Baron de Bonstetten, grande, pleine, cramoisi noirâtre.
- Beauté d'Europe, très pleine, odorante, jaune foncé.
- Belle Lyonnaise, jaune canari passant au blanc.
- Blaze, variété nouvelle d'un rouge vif, très florifère et vigoureuse.
- Bouquet d'Or, fleur grande, pleine, jaune foncé, centre cuivré.
- Céline Forestier, fleur moyenne, très pleine, jaune citron.
- Cheshunt hybride, fleur grande, pleine, rouge cerise nuancé violet.
- Climbing Belle Siebrecht, grande fleur, beau rose.
- Captain Christy, très grande, très pleine, blanc carné.
- Caroline Testout, beau rose argenté.
- Château Clos Vougeot, rouge foncé noirâtre.
- Grüss an Teplitz, rouge foncé, très florifère.
- Kaiserin Augusta, très grande, très pleine, blanc jaunâtre.
- Louise Cath. Breslau, fleur grande, jaune bronzé.
- Mme Butterfly, fleur grande, rose brillant, jaune abricot.
- Mme Ed. Herriot, rose corail crevette à l'épanouissement.

Climbing Ophelia, blanc rosé argenté, centre saumon.

— Joseph Guy, rouge écarlate.

— Souvenir de Georges Pernet, rouge d'orient.

E. Veyrat Hermanos, fleur très grande, très pleine, odorante, jaune abricot.

Flower of Fairfield (Crimson Remontant), floraison abondante et durable rouge.

Georges Dickson, cramoisi écarlate foncé, fleurs doubles.

Gloire de Dijon, fleur grosse, très pleine, jaune transparent.

J. B. Clark, rouge cramoisi, très grande, mi-pleine.

Johanne Sebus, rose cerise nuancé jaune, grande fleur.

Madame Bérard, coloris jaune saumoné, bordé rose saumon.

— Isaac Perrière, fleur très grande, pleine, rouge carminé vif, variété extra.

— Jules Graveraux, fleur grande, pleine, rose œillet tendre.

Maréchal Niel, fleur très grosse, très pleine, d'un beau jaune, très odorante, extra pour la forcerie en serre, plante cultivé en pots, la pièce: 5.00 fr.

Maria Zahn, rose frais saumoné, grande fleur vigoureuse.

Paul's Scarlet Climber, fleur semi-double, écarlate cif, teinté de cramoisi brillant extra.

Reine Marie Henriette, fleur grande, bien faite, beau rouge cerise.

Souvenir de Claudius Denoyel, fleur rouge cramoisi foncé, extra beau comme fleur et feuillage.

William Allen Richardson, estimée par son joli bouton jaune nankin.

## Nos magnifiques colis réclame

Les colis réclame sont créés pour faciliter le choix des clients qui ne connaissent pas suffisamment la végétation des différentes variétés de rosiers pour la formation des parterres.

Tous ces rosiers à notre choix en variétés d'élites, roses bien parfumées sont envoyés franco de port et d'emballage dans toutes les gares de la Belgique.

### COLIS A.

20 Rosiers polyanthas en 10 teintes différentes ... .. Fr. 37.50  
(Supplément 2 plantes vivaces).

### COLIS B.

20 Rosiers buissons en 20 variétés différentes ... .. Fr. 35.—  
(Supplément 2 plantes vivaces).

### COLIS C.

25 Rosiers buissons à grosses fleurs parfumées en 25 variétés, plantes de 2 ans extra ... .. Fr. 47.50  
(Supplément 3 plantes vivaces).

### COLIS D.

Le double du colis précédent en 50 var. d'élites nouveautés pour... .. Fr. 87.50  
(Supplément 5 plantes vivaces).

### COLIS J.

24 Rosiers grimpants en grosses fleurs et à grande végétation Wichuriana en 12 variétés... .. Fr. 65.—  
(Supplément 5 plantes vivaces).

### COLIS E.

Collection de 100 rosiers choix extra comme le colis D, pour... .. Fr. 165.—  
(Supplément 10 plantes vivaces).

### COLIS F.

50 Rosiers en 15 meilleures variétés teintes différentes pour fleurs coupées bien doubles ... .. Fr. 87.50  
(Supplément 5 plantes vivaces).

### COLIS G.

100 Rosiers en 30 variétés d'élites, les mêmes genres que le colis F Fr. 165.—  
(Supplément 10 plantes vivaces).

### COLIS H.

12 Rosiers grimpants à grande végétation pour pergolas et murailles, tronc d'arbre et isolés sur pelouse... .. Fr. 35.—  
(Supplément 2 plantes vivaces).

### COLIS K.

10 Rosiers sur tige de 1 m. de haut en 5 ou 10 variétés différentes, au choix de l'acheteur ... .. Fr. 95.—  
(Supplément 5 plantes vivantes).





# Arbres d'ornements et forestiers

## Sieraad- en Boschboomen

Les Arbres Forestiers et d'Ornements constituent le fond des massifs, en avant eux prendront place des arbres de moindre développement, décoratifs par leur panachure, leurs fleurs ou leurs fruits et les intervalles seront garnis de touffes d'arbustes à fleurs et à feuillage coloré.

La plantation se fait octobre-mars. Pour la taille on devra supprimer aux racines les parties qui auront été brisées et on rafraichira à la serpette les extrémités des autres racines en laissant tout le chevelu. On taillera toujours la tête en rabattant tous les rameaux indistinctement aux 1/3 de leur longueur. Cette taille n'occasionne pas de retard dans le développement de la tête, elle se déforme plus belle et la reprise de l'arbre y grandement facilité. Les années suivantes aucune taille ne s'impose.

Demandez nos prix du cent applicable à partir de 25 pièces d'une même espèce.

Vraagt onze prijzen per honderd, toepasselijk vanaf 25 stuks van dezelfde soort.

**ACACIA (ROBINIA).** (Plantes de reboisement, voir page 62). Prix la pièce Fr.C.

On plante généralement les Robinia en avenue ou dans les grands massifs, aux voisinages des habitations. Ils croissent dans les terrains très médiocres et sont souvent utilisés pour maintenir les terres dans les pentes. Les tailler court lors de la plantation.

— **Bella rosea**, belle variété à fleurs rosées en grappes . . . . . 14.—

— **INERMIS** (Syn. **Umbraculifera Acacia Boule**) . . . . . 12.—

Forme boule compacte et régulière. Il demande à être taillé court chaque année.

Le cent fr. 900.—

— **Neo-Mexicana**, à grappes serrées de fleurs rose vif . . . . . 12.—

— **PSEUDO-ACACIA (A. COMMUN).**

Force 10—12 cm. . . . . 8.—

> 12—14 cm. . . . . 10.—

Le cent fr. 750.—

Essence forestière et d'ornement. En mai fleurs blanches, odorantes disposées en grappes nombreuses et pendantes.

— **Augustifolia**, variété à folioles très étroites . . . . . 14.—

— **BESSONNIANA.**

Variété à végétation superbe, robuste feuillage régulier et tête arrondie. Un des plus beaux arbres à planter en avenue.

Force 10—12 cm. . . . . 8.—

> 12—14 cm. . . . . 12.—

Le cent fr. 750.—

— **decaisneana**, vigoureux, floraison rose, tardif . . . . .

— **pendula** (pleureur), rameaux pendants . . . . .

— **semperflorens**, à floraison blanche remontante . . . . .

**ACER (ERABLE).**

Les Acers (érables) sont peu délicats sur la nature du terrain. Ses nombreuses variétés se distinguent par les variations du feuillage et croissance.

— **CAMPESTRIS** (Erable champêtre). Force 10—12 cm. . . . . 15.—

— **Colchicum Rubrum** (rouge de Colcide) . . . . . 12.—

— **DASYCARPUM (VIRGINIANUM RUBRUM)** rouge de Virginie.

Doit son nom à la coloration rouge écarlate de ses fleurs, de ses fruits et de ses rameaux.

Force 8—9 cm. . . . . 8.—

> 10—12 cm. . . . . 12.—

— **MACROPHILLUM** à larges feuilles . . . . . 12.—

— **NEGUNDO** à feuilles de frêne, extra beaux et forts . . . . . 6.—

— **FOLIIS VAR. ARGENTEA**, à feuilles argentées, très forts . . . . . 7.25

— **aureis**, conserve sa panachure jaune . . . . . 7.25

— **ODESSANA**, bois et feuillage jaune d'or . . . . . 9.—

— **PLATANOIDES** (Erables plane).

Bel arbre d'alignement, très rustique et très répandu à beau feuillage vert clair.

Force 10—12 cm. de circonférence . . . . . 6.50

> 12—14 cm. . . . . 8.—

Le cent fr. 600.—

	Prix la pièce	Fr.C.
ACER SCHWEDLERIE, au printemps feuillage d'un beau coloris rouge		12.—
— — forts		15.—
<b>PSEUDO-PLATANUS (E. SYCOMORE).</b>		
Arbre d'avenue donnant de bonne heure un ombrage épais.		
Force 10—12 cm.		6.50
	Le cent fr.	600.—
> 12—14 cm.		8.—
	Le cent fr.	700.—
— — FOLIIS ATROPURPUREIS, à feuilles pourpres		12.—
— — LEOPOLDI, à feuilles panachées, magnifique coloration		12.—
<b>AESCULUS HIPPOCASTANUM (Maronnier d'Inde).</b>		
Arbre bien connu pour avenues, parcs, places publiques, etc.		
Force 10—12 cm.		7.25
> 12—14 cm.		9.—
> 14—16 cm.		11.—
— — rubicunda, à fleurs rouge, port plus trapu, feuillage gaufré		12.—
— — flore albo plena, à fleurs doubles ne donnent pas de fruits		14.—
<b>AILANTHUS GLANDULOSA, Vernis du Japon.</b>		
Force 10—12 cm.		12.—
<b>BETULA ALBA (Bouleau blanc).</b>		
Arbre très vigoureux pour boiser les coteaux arides et mal exposés; il est aussi très décoratif dans les parcs et jardins paysagers, par son écorce blanche, son port léger et très gracieux.		
Force 8—10 cm. de circonférence		6.—
	Le cent fr.	500.—
Force 10—12 cm. de circonférence		7.50
	Le cent fr.	700.—
Force 13—14 cm.		9.—
	Le cent fr.	850.—
— — laciniata, à feuilles laciniées		14.—
— — pendula elegans, branches retombantes		15.—
— — PURPUREA, à feuilles pourpres		15.—
— — pendula		15.—
<b>CARAGANA ARBORESCENS</b>		9.—
— — PENDULA (pleureur)		12.—
<b>CARPINUS BETULUS (CHARME COMMUN), en pyramide, pour former berceaux.</b>		
Hauteur 1.75 à 2.— m.		5.25
	Le cent fr.	475.—
Hauteur 2.25 à 3.— m.		8.—
	Le cent fr.	700.—
— — — plantes pour haies (voir page 63).		
<b>CASTANEA VESCA (CHATAIGNIER COMMUN) (voir page 8).</b>		
— — fol. marg.		15.—
<b>CATALPA aurea (Catalpa à feuilles dorées)</b>		25.—
— — Bungei, arbre vigoureux formant boule		15.—
— — SYRINGIFOLIA (Catalpa commun).		
Très ornemental par son beau feuillage et ses nombreuses panicules de fleurs.		
Pousse très vigoureusement dans une terre fraîche et argileuse		11.—
<b>CERASUS AVIUM (Cerisier merisier).</b>		
— — flore pleno (à fleur double)		13.—
— — JAPONICA HISAKURA, à fleur de pommier, roses doubles, effet splendide.		15.—
<b>CHENE (voir Quersus).</b>		
<b>Corylus pendula (Noisetier pleureur), à fruits comestibles</b>		15.—
<b>CRATÆGUS (Aubépine) oxyacantha alba plena (blanche double)</b>		8.—
— — forts sujets		11.—
— — rosea plena (rose double)		8.—
— — forts sujets		11.—
— — PUNICEA FLOR. PLENA (William Paul's)		8.—
— — forts sujets		11.—
Flours d'un beau rouge vif, sans tache blanche à l'onglet, très pleines et odorantes. — Peu d'arbres contournent aussi heureusement à orner les massifs; leur floraison printanière les fait rechercher, l'Aubépine s'accommode d'un sol peu fertile, sec et pierreux. Arbres extra forts.		

CYTISUS Adami (d'Adam), fleurs violettes		12.50
— LABURNUM (Cytise faux Ebénier; Pluie d'or).		
	Force 8—10 cm.	6.—
	> 10—12 cm.	8.—
— pendula (Pleureur)		15.—
Dimorphanthus mandschuricus, très rustique d'un très grand effet isolé sur les pelouses.		10.—
Erable (voir Acer).		
Epines en arbres (voir Cratœgus).		
FAGUS (HÊTRE).		
Essence forestière de premier ordre. Ils sont peu difficile sur la nature du terrain pourvu qu'il ne soit pas humide, mais ils croissent de préférence dans les terrains argilo-silicieux, frais.		
— Sylvicata (Hêtre commun).		
Formet d'admirables futaies, on peut en faire de grandes haies, taillées de près.		
	Hauteur 2.— à 2.50 m.	4.—
	Le cent fr. 390.—	
	Hauteur 2.50 à 3.— m.	5.50
	Le cent fr. 500.—	
— — pendula (Hêtre pleureur), forts		20.—
— — PURPUREA (Hêtre pourpre).		
Belle variété à feuillage pourpre, produit très bel effet dans le paysage.		
Beaux arbres tiges garnies.		
	Hauteur 1.75 à 2.25 m.	6.—
	Le cent fr. 550.—	
	Hauteur 2.50 à 3.— m.	9.—
	Le cent fr. 850.—	
— — PURPUREA PENDULA (Hêtre pourpre pleureur), fort		23.—
FRAXINUS Americana (Syn. Alba) Frêne blanc d'Amérique		12.—
— aurea (doré)		12.—
— EXCELSIOR (Frêne commun).		
	Force 8—10 cm. de circonférence	6.—
	Le cent fr. 550.—	
	Force 10—12 cm. de circonférence	7.50
	Le cent fr. 700.—	
— — pendula (Frêne commun pleureur). Arbre à tonnelles et berceaux		13.—
Gleditsia Triacanthos (Epines du Christ).		
Bel arbre très décoratif à feuillage léger. — Les branches sont garnies de longues épines croisées		12.—
Hêtre (voir fagus).		
Juglans nigra (Noyer noir d'Amérique)		11.—
LARIX pendula (Melèze) pleureur		25.—
Liquidambar styracilua (Capalme), teinte rouge à l'automne, feuilles comme l'Erable mais plus petites		12.—
LIRIODENDRON TULIPIFERA (Tulipier de Virginie)		15.—
Malus baccata (Pommier cerise), à floraison printanière		12.—
— floribunda (fiorifère), fleurs blanches réunies en bouquets		12.—
— scheidekery, fruits nombreux décoratif		12.—
Maronnier (voir Aesculus).		
Morus alba (Mûrier blanc)		12.—
ORMES (voir Ulmus).		
Paulownia imperialis, à feuilles cordiformes, velues, atteignant 40 cm. de diamètre; fleurit en mai, belles panicules de fleurs violet; ce magnifique arbre est recherché pour avenue et salle d'ombrage		12.—
PLATANUS OCCIDENTALIS (Platanes d'Occident).		
Considéré à juste titre comme l'un de nos plus beaux arbres d'ornement. On le rencontre dans tous les parcs où son grand feuillage vert brillant tranche avec la couleur blanc grisâtre de son écorce, très estimé aussi pour la plantation des routes et avenues.		
	Force 10—12 cm. de circonférence	5.—
	Le cent fr. 450.—	
	Force 12—14 cm. de circonférence	6.—
	Le cent fr. 550.—	
	Force 14—16 cm. de circonférence	7.—
	Le cent fr. 650.—	
Pluie d'or (voir Cytisus).		

	Prix la pièce	Fr.C.
<b>POPULUS alba</b> (Peuplier blanc de Hollande) (Faux-Grisard) . . . . .		8.—
— <b>Nivea Bolleana</b> (Peuplier pyramidal), à feuilles argentées . . . . .		8.—
— <b>Balsamifera</b> (Peuplier Baumier) . . . . .		8.—
— <b>CANADENSIS</b> (voir Arbre forestier), Peuplier du Canada régénéré.		
Force 9—10 cm. de circonférence . . . . .		3.—
Le cent fr. 275.—		
Force 10—12 cm. de circonférence . . . . .		4.—
Le cent fr. 350.—		
Force 12—14 cm. de circonférence . . . . .		5.—
Le cent fr. 450.—		
— <b>Franc-Picard</b> (Peuplier franc de Picardie) . . . . .		9.—
— <b>FASTIGIATA (PEUPLIER D'ITALIE)</b> , extra beau.		
Force 10—12 cm. . . . .		5.—
12—14 cm. . . . .		6.—
— pour rideaux forts extra garnis . . . . .		7.50
Le cent fr. 525.—		



Brise-vent de peupliers d'Italie.

<b>POPULUS RAVARDEAU</b> (Peuplier Ravardeau).		
Peuplier très vigoureux, race améliorée, importé de France. — Arbre de tout 1 <sup>er</sup> ordre pour plantation de route et boisement, il surpasse en qualité le vieux Peuplier du Canada dont il conserve le type. Son bois s'approprie à tous les usages, sa couronne très développée à larges feuilles luisantes le classe parmi les arbres d'ornements très appréciés dans les parcs.		
Force 8—10 cm. de circonférence . . . . .		3.—
Le cent fr. 275.—		
Force 10—12 cm. de circonférence . . . . .		4.—
Le cent fr. 350.—		
Force 12—14 cm. de circonférence . . . . .		5.—
Le cent fr. 450.—		
— <b>CORDATA ROBUSTA.</b>		
Surpasse le précédent peuplier en vigueur.		
Force 8—10 cm. de circonférence . . . . .		3.—
Le cent fr. 275.—		
Force 10—12 cm. de circonférence . . . . .		4.—
Le cent fr. 350.—		
Force 12—14 cm. de circonférence . . . . .		5.—
Le cent fr. 450.—		
<b>PRUNUS PISSARDII</b> (Pruniers à feuilles pourpre), très décoratif . . . . .		9.—
forts . . . . .		10.—

<b>QUERCUS AMERICANA RUBRA</b> (Chêne rouge d'Amérique).		
Port majestueux, feuillage vert brillant, prend à l'automne une belle teinte rouge foncé.		
	Force 8—10 cm. de circonférence . . . . .	5.85
	Le cent fr. 500.—	
	Force 10—12 cm. de circonférence . . . . .	7.25
	Le cent fr. 600.—	
— <b>pedunculata</b> (chêne commun).		
	Force 8—10 cm. de circonférence . . . . .	5.50
	Le cent fr. 500.—	
	Force 10—12 cm. de circonférence . . . . .	7.25
	Le cent fr. 600.—	
Robinia (voir Acacia).		
<b>Salix babylonica ramilis aureus</b> (Syn. de Saule pleure de Babylone).		
— — — — — très forts.		
	Force 10—12 cm. de circonférence . . . . .	9.—
	> 12—14 cm. >	12.—
	— <b>Caprea pendula</b> (Saule Marchault pleureur) . . . . .	15.—
<b>Sophora japonica</b> (Sophora du Japon) . . . . .		
	— <b>pendula</b> (pleureur) . . . . .	16.50
<b>SORBUS Domestica</b> (Sorbier d'Amérique), à larges feuilles . . . . .		
	— <b>ARGENTEA</b> (Sorbier à feuilles argentées) donne l'illusion du magnolia au printemps . . . . .	10.—
— <b>AUCUPARIA</b> (Sorbier d'oiseau).		
	Force 8—10 cm. de circonférence . . . . .	6.—
	Le cent fr. 550.—	
	Force 10—12 cm. de circonférence . . . . .	7.25
	Le cent fr. 600.—	
	Force 12—14 cm. de circonférence . . . . .	8.—
	Le cent fr. 775.—	
	— <b>aucuparia foliis aureis</b> , à feuilles jaunes . . . . .	12.—
	— <b>pendula variegata</b> (Sorbier panaché pleureur). . . . .	12.—
<b>TILIA Americana</b> (Tilleul d'Amérique) . . . . .		
	Grand et bel arbre à très grandes feuilles, très recommandable.	12.—
— <b>ARGENTEA</b> .		
Ample feuillage à revers argentés au revers forment un grand contraste avec le vert foncé de la face supérieure, par excellence arbre d'isolement et d'alignement.		
	Force 10—12 cm. de circonférence . . . . .	18.—
	> 12—14 cm. >	20.—
	— <b>PENDULA</b> (Argenté pleureur) . . . . .	20.—
— <b>DASYSTYLA (EUCHLORA)</b> (Tilleul de Russie).		
Feuillage vert intense et brillant, les feuilles restent à l'arbre jusqu'aux gelées.		
	Force 8—10 cm. de circonférence . . . . .	15.—
	> 10—12 cm. >	18.—
— <b>PLATYPHYLLOS</b> (Tilleul de Hollande).		
Le plus répandu des Tilleuls, c'est celui dont la fleur est utilisée en pharmacie.		
	Force 8—10 cm. de circonférence . . . . .	6.50
	> 10—12 cm. >	8.—
	> 12—14 cm. >	9.—
	Le cent fr. 700.—	

Tulipier de Virginie (voir Liriodendron).

J'enverrai encore franco de port, dans toutes les gares Belges, les commandes en fruitiers, rosiers, plantes vivaces et bulbes à fleurs au prix de ce catalogue et dépassant une valeur de 100 francs.

Les commandes dépassant 200 francs bénéficieront en outre d'une prime plante d'appartement ou de jardin.

Ik zal nogmaals verzenden vrachtvrij naar alle Belgische statien, de bestellingen in fruitgoed, rozelaars, doorlevende planten en bloembollen, prijs van dezen kataloog en eene waarde van 100 franken overtreffende.

De bestellingen overtreffende 200 franken genieten te meer van eene premie kamerplant of tuinplant.



ORMES HORIZONTALIS  
vus dans nos pépinières.

**ULMUS MONTANA HORIZONTALIS** (Ormes des Montagnes).  
Ses branches à départ horizontal, puis franchement retombantes en font un très bel arbre à tonnelle. Extra forts et beaux arbres.

Force 12—14 cm. de circonférence  
16—18 cm.

**ULMUS** (Orme). Prix la pièce Fr.C.

Les Ormes sont de beaux arbres forestiers et d'avenues, ils supportent facilement l'air vicié des villes: leur bois acquiert avec l'âge une belle teinte rougeâtre et s'emploie dans l'industrie.

— **Campestris** (Orme champêtre commun) 10.—  
— **aurea**, à grandes feuilles dorées. 10.—

— **DUMONTII** (de Dumont).  
Bel arbre vigoureux, poussant très dr it, très apprécié pour la plantation des routes et d'avenues.

Force 10—12 cm. 5.—

Le cent fr. 450.—

Force 12—14 cm. 7.—

Le cent fr. 650.—

— **elegans** var. (panaché blanc) 10.—

— **fastigata** (Syn. *Ulmus pyramidalis*).  
Feuilles tordues rudes, à nervures primées 10.—

— **Louis Van Houtte**, à feuilles jaunes. 10.—

— **PENDULA**, pleureur à branches pendantes avec larges feuilles, très recommandable 10.—

— **UMBRACULIFERA**, boule. 10.—

— **glabr. vegeta**, à très larges feuilles, l'un des plus vigoureux 10.—

— **montana dampierrii aurea**, à feuilles dorées, dressées 10.—

## ARBRES D'ORNEMENTS (DEMI-TIGES)

### Halfstammige Sieraadboomen

Prix la pièce Fr.C.

**Acacia rosea** (à fleurs rosées) 13.—

**ACER NEGUNDO FOLEUS** Var. Argentées 5.20

— **aureis** (panaché jaune) 5.20

— **ODESSANA** (feuillage jaune) 6.50

**BUXUS** (Buis), voir page 50.

**Cerasus avium flore plena** (à fleur double). 10.50

— **JAPONICA HISAKURA** voir description 10.50  
page 43.

**Cotoneaster Franchetti** (à feuilles vertes et glauques) 10.—

**CRATEGUS** (Epines en arbres), page 39.

— **alba plena** (blanc double) 7.25

— **rosea plena** (rose double) 7.25

— **Punicea** « William Paul's » (rouge) 7.25

**HYDRANGEA PANICULATA.**

Grandes corymbes de fleurs.

Hauteur tige 60—75 cm. 7.25

» 80—1 m. 8.50

**LIGUSTRUM ovalifolium** (Troènes verts).

Hauteur tige 1 m. à 1.25 m. 8.—

— **eleg. Alba** (Troènes panachés) blanc 7.—

— **JAPONICA AUREA** (doré) 7.—

**LILAS** (en var.) tiges de 0.70 m. à 0.90 m. 8.—

» 1.25 m. à 1.50 m. 10.50

**Malus**, à fleurs variés 9.50

**Prunus pissardi**, forts 8.—

— **TRILOBA**, à fleurs roses 8.—

**VIBURNUM OPULUS STERILIS** (Boule de neige) 6.—



*Hydrangea paniculata*  
tige

## Arbustes d'Ornements à feuilles caduques Sierstruiken met afvallende bladeren

Les arbustes à feuilles caduques se plantent d'octobre en mars, ils reprennent facilement et se plantent dans tous les terrains et sous les grands arbres en massifs composés, soit d'une seule variété, soit plus généralement d'un mélange de variétés de floraison et de feuillage différents; dans ce dernier cas, il est bon d'y faire rentrer un tiers d'arbustes à feuilles persistantes; les arbustes d'intérieur se plantent à 1.— à 1.50 m. en tous sens et ceux de bordure à 0.80 à 1.— m.

Lors de la plantation il est absolument nécessaire de tailler tous les arbustes en les rabattant complètement jusqu'à 30 cm. du collet des racines. (Voir page 19).

- Prix la pièce Fr.C.
- ACACIA Rosea 5.—
  - ACER NEGUNDO fol. variegata, panaché blanc, un des plus beaux arbustes, pousse vigoureusement 4.—
  - fol. aur. marg., panaché jaune 4.—
  - ODESSANUM, variété nouvelle à feuillage complètement doré et ne brûlant pas au soleil 4.—
  - Polymorphum Atropureum (Erable du Japon), à feuilles pourpre 10.—
  - Althea (voir Hibiscus) même article
  - Amorpha fruticosa 2.50
  - AZALEA MOLLIS SINENSIS.

Ces Azalées sont parfaitement rustiques, possèdent un beau feuillage et donnent des bouquets de fleurs dans la gamme du jaune depuis le blanc jaunâtre jusqu'au rouge brique. Belles plantes variées en boutons. Moyens 5.50

Belles plantes variées en boutons. Forts 8.—

- RUSTIQUES DE GAND (Azalea rustica fl. pl.).
- Azalées à jolis bouquets de fleurs doubles aussi grandes que celles du Rhododendrum, la croissance est vigoureuse, la floraison précoce, abondante: le parfum délicieux et la grande variation des coloris de ses fleurs les font partout apprécier. Ces Azalées se forcent très bien et les fleurs se prêtent aussi à toute garniture d'appartement. Bonnes plantes boutonnières en variétés 7.—
- Extra forts 11.—

Baccharis patagonica (Seneçon en arbre) 2.—

BERBERIS (voir arbustes à feuilles persistantes, page 49).

Boule de Neige (voir Viburnum, même article).

BUDDLEIA LINDLEYANA, jolie teinte lilas bleuâtre foncé; fleur odorante, feuillage ressemblant à celui d'un saule. La floraison est complètement différente des autres variétés 2.40

BUDLEIA VARIABILIS 2.40

Bel arbuste d'ornement épis floral de 30—40 cm. lilas clair changeant.

— magnificum, à fleurs pourpres foncé 2.40

— Veitchiana, à feuillage plus large que le Variabilis, violet mauve 2.40



Epis floral de Buddleia.

	Prix la pièce Fr.C.
<i>Calycanthus floridus</i> , fleur rouge brun .	3.50
— <i>præcox</i> , fleur jaunâtre et rouge .	3.50
<i>Ceanothus Albert Petit</i> , fleur rose .	6.—
— <i>azureus</i> , bleu pâle .	6.—
— <i>Gloire de Versailles</i> , le plus beau .	6.50
— <i>Marie Simon</i> , fleur très rustique, d'un beau coloris .	6.—
— <i>roseus carminus</i> , rose carmin .	6.—
<b>CERASUS JAPONICA HISAKURA.</b>	
Plante vigoureuse florifère, fleurs grandes doubles frisées d'un superbe rose mauve réunies par 4 à 6 sur une tige de 5 à 8 cm., floraison en avril. Fortes touffes	6.50
<i>Cercis Siliquastrum fl. albo</i> (Arbre de Judée)	3.—
— <i>rubrum</i>	3.—
<i>Chamaecerasus Albertii</i> , à fleurs roses	2.25
— <i>NITIDA</i> , à bois grêle, feuilles de buis persistant	3.—
— <i>Virginalis alba</i> , à fleurs blanches	2.25
Chèvrefeuille (voir <i>Lonicera</i> , page 55).	
<i>Citrus Triptera</i> , oranger rustique, trois feuilles, bois vert épineux .	7.50
<i>Colutea arborescens</i> (Baguenaudier), en juin fleurs jaunes en petites grappes .	2.25
<b>CORNUS florida</b> (Cornouiller commun)	2.—
— <i>elegans fol. varieg.</i> (Panachés élégant)	2.—
— <i>sanguinea</i> (Sanguin)	2.—
— <i>argentea marg.</i> , à feuilles panachées, blanc effet splendide	2.50
— <i>aurea Spathi</i> , bois rouge, feuilles panachées jaune	2.50
— <i>Gouchaulti</i> , nouveau	3.—
<b>CORYLUS AVELLANA</b> (Noisetier à feuilles vertes), voir page 12.	
— <b>PURPUREA</b> (Noisetier à feuilles pourpre), voir page 12.	
<i>Cydonia japonica</i> ( <i>Pyrus</i> ), Cognassier du Japon	3.75
Les <i>Cydonias</i> se couvrent au printemps de jolies fleurs simples ou doubles dans toutes les couleurs; après la floraison succède des fruits de formes diverses, ayant une odeur de coing.	
— <i>alba grandiflora</i> , grandes fleurs blanches doubles .	3.75
— <i>atro coccinea pl.</i> , fleurs rouges doubles .	3.75
— <i>rosea plena</i> , rose double .	3.75
<i>Cytisus Laburnum</i> (Cytise faux Ebénier « Pluie d'Or »), grappes de fleurs jaunes en mai.	2.25
— <i>nigricans</i> , épis de fleurs, rouge jaunâtre .	5.—
— <i>purpureus</i> , violet foncé, florifère	5.—
<b>DAPHNE MEZEREUM</b> (« Bois Joli »), en variétés rouge et blanc, plantes avec mottes.	12.50
<i>Desmodium penduliflorum</i> (Desmondier), à fleurs violacées en clochettes .	4.—



Branche de DEUTZIA.

Prix la pièce Fr.C.

<b>DEUTZIA alba plena</b> , fleurs blanches doubles . . . . .	2.25
— <b>crenata magnifica</b> , magnifiques fleurs doubles s'épanouissant en grande profusion dans la deuxième quinzaine de mai . . . . .	2.25
— <b>crenata</b> (Deutzia crénelée), fleurs roses en mai-juin . . . . .	2.25
— <b>Fortunei</b> , blanc pur florifère . . . . .	2.25
— <b>GRACILIS</b> (Deutzia grêle), pour bordure de massifs . . . . .	2.25
— <b>hybrida Lemoinei</b> , à fleurs blanches . . . . .	2.25
— <b>Watereri</b> , à très grandes fleurs blanches . . . . .	2.25
— <b>parviflora</b> , à petites fleurs blanches . . . . .	2.25
— <b>rosea plena</b> , fleurs roses doubles . . . . .	2.25
— <b>scabra</b> , à feuilles rudes . . . . .	2.25
<b>Diervilla</b> (voir Weigelia, page 48).	
<b>Dimorphantus mandschuricus</b> , arbrisseau d'isolement, tronc épineux, feuilles d'un mètre et plus de longueur, énormes panicules de fleurs jaunâtre en septembre . . . . .	15.—
<b>Eleagnus augustifolia</b> (Olivier de Bohême), en mai-juin petites fleurs jaunes répandant une forte odeur de frais . . . . .	3.—
— <b>Edulis</b> , fruit comestible, feuillage argenté . . . . .	3.—
<b>Epine Vinette</b> (voir Berberis, page 59).	
<b>Erica Vagans</b> , bruyère rustique, floraison hivernale, fleurs en gelots . . . . .	4.50
<b>FORSYTHIA.</b>	
Très jolis arbrisseaux, de vigueur modérée mais pas difficile sur la qualité du terrain. Ils fleurissent très tôt, au printemps d'abondantes fleurs jaunes qui s'épanouissent avant les feuilles.	
— <b>Fortunei</b> , jolies fleurs jaune d'or en clochettes, floraison la plus précoce . . . . .	2.25
— <b>Intermedia</b> , hybride entre le F. <i>suspensa</i> et le F. <i>viridissima</i> . . . . .	2.25
— <b>suspensa</b> , en février-mars il se couvre avant les feuilles de fleurs jaunes tachetées de rouge . . . . .	2.25
— <b>viridissima</b> , à feuilles sombres, en février-mars fleurs jaunes nombreuses . . . . .	2.25
<b>FUCHSIAS RICCARTONI</b> , fleurs à clochettes rouge vif intérieur bleu, convient spécialement comme arbuste de premier rang. La souche seule est rustique . . . . .	1.30
<b>Genista précox alba</b> (Genêt), à fleurs blanches, fleurit au printemps, <i>en pots</i> . . . . .	7.50
— <b>Andreana</b> , à fleur jaune d'or nuancé, <i>en pots</i> . . . . .	7.50
— <b>Butterfly</b> , ailes grenat clair, étendard jaune doré, <i>en pots</i> . . . . .	7.50
— <b>Juncea</b> (d'Espagne), longues grappes, fleurs jaune vifs odorantes, n'a rien de commun avec le genêt ordinaire . . . . .	2.50
<b>GROSEILLER SANGUIN</b> (voir Ribes, page 47). . . . .	3.75
<b>HIBISCUS</b> (Althéas), Ketmie des jardins en variétés greffées . . . . .	
Culture facile, plantes intéressantes par leur abondante floraison tardive se prolongeant de fin juillet jusqu'aux gelées et par la grande variation de leur coloris, ils supportent la taille, ce qui permet leur emploi dans les parterres à la Française.	
<b>Hedysarum multijugum</b> , grappes légères de fleur violacée . . . . .	2.50
<b>Hippophaë rhamnoides</b> (Argousier Grisot). . . . .	2.25
<b>HORTENSIAS.</b>	
Jolies arbrisseaux pour pleine terre et plantes d'appartement. Une terre calcaire ou eau ferrugineuse rendent les teintes plus vives. Il est impossible d'en garantir la couleur des fleurs, étant directement influencée par les facteurs minéraux du sol.	
Plantes de pleine terre, Fortes touffes . . . . .	3.—
<i>Dans les variétés :</i>	
La perle, rose; Mme E. Mouillière, blanc à œil rose; Mme Renée Gaillard, blanc; Otaksa Monstruosa, rose énorme inflorescence et grande floribondité.	
Plantes boutonnées en pots de 5 à 6 branches florales . . . . .	5.—
— — — — — 7 à 10 — — — — — . . . . .	6.—
Coquelicot, rouge; Deutschland, rose; Elmar, rose vif; Etincelant, carmin brillant; La Marne, rose; Lily Mouillière, bleu à reflet nuance; Mme Chotard, bleu azur; Mme Mouillière, blanc; Maréchal Foch, rose; Matador, lilas; Niedersachsen, bleu; Parein, rose; Parsifal, rouge; Souvenir de Mme Chautard, rose vif.	
Plantes boutonnées en cuvelles, forts spécimens pour garnir terrasse, en rose, blanc et bleu . . . . .	15.00 à 26.00

**HYDRANGEA PANICULATA GRANDIFLORA.**

Plantes très rustiques, énormes panicules compactes de fleurs blanches en effet très ornemental de juillet aux gelées, touffes de 3 à 4 branches

Très fortes touffes.

— sur tige (voir cliché, page 42).

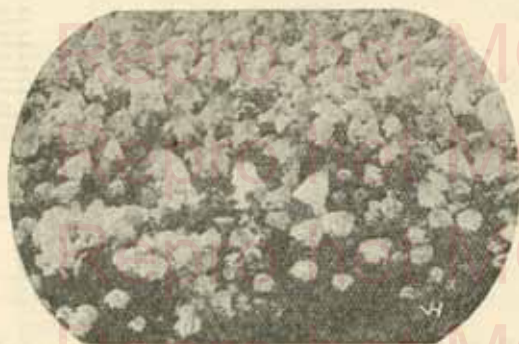

Hydrangea

*Lespedeza bicolor*, fleurs roses et pourpres

*Leycesteria formosa*, beau feuillage et fleurs pourpres, fruits noirs en grappe

Lilas (voir *Syringa*, même article).

*Lonicera* (voir page 55).

*Hypericum Moserianum* (Millepertuis), pour bordure, belles fleurs jaune

— *Calycinum*, grande fleur jaune or; floraison estivale continue

*Jasminum nudiflorum* (Jasm. jaune)

— *officinale* (Jasmin blanc)

*Kerria japonica* (Syn. *Corechorus japonicus*), à rameaux grêles produisant petites fleurs jaunes pendant tout le printemps et l'été

— — *flore pleno*, à feuilles panachés, fleurs jaune d'or éclatant

— — *folius variegatis*, à feuilles marginées de blanc

*Ketmie* (voir *Hibiscus*).

2.—  
2.75

2.—

2.50

2.25

3.50

2.25

2.25

2.25

3.—

2.75

Prix la pièce Fr.C.

**MAGNOLIAS.**

Les Magnolias sont les plantes par excellence pour l'ornementation de nos jardins. La floraison splendide de quelques variétés est des plus précoces et se montre bien avant l'apparition du feuillage, dont le port et la beauté sont vraiment remarquables.

— *alba spectabilis*, fleurs blanches.

— *Alexandrina*, fleurs blanches, nuancé de rouge tardive.

— *Amabilis*, fleurs blanches teintés de rouge.

— *Halleana stellata*, fleurs blanches, très florifère.

— *Linneana*, très grandes fleurs blanches, pourpres à l'intérieur.

— *Norbertiana*, blanches au centre pourpre à l'extérieur.

— *Purpurea*, nombreuses fleurs, rouge purpurin.

— *Soulangeana*, fleurs purpurines, espèce très florifère.

— *Speciosa*, fleurs blanches un peu de rouge à l'intérieur.

— — — — —

— — — — —

— — — — —

— — — — —

— — — — —

— — — — —

— — — — —

— — — — —

— — — — —

— — — — —

— — — — —

— — — — —

— — — — —

— — — — —

— — — — —

— — — — —

— — — — —

— — — — —

— — — — —

— — — — —

— — — — —

— — — — —



MAGNOLIAS

**MALUS.** Pommiers à fleurs et à fruits ornementaux et très décoratifs (en tiges et en demi-tiges, voir page 42).

— *Atrosanguinea*, à fleurs et fruits pourpres

— *Baccata*, très florifère, fruits jaunes

— *Floribunda*, feuilles légèrement pourpres ainsi que les fruits; très estimé pour le forçage

— *Schedeckeri*, à fleurs roses double

5.—

5.—

5.—

5.—

Noisetiers (voir page 12).

PÆONIA variés (voir plantes vivaces, page 74).

PHILADELPHUS (Syn. de Seringat).

— conquête, blanc, à très grandes fleurs	3.—
— coronarius (Seringat odorant), en juin fleurs blanc terne, en grappes terminales et exhalant une forte odeur d'orange	3.—
— fol. aureus, à feuilles dorées, fleurs rose à la base purpurine	3.—
— deutzillorus, à fleurs de Deutzia	3.—
— girandole, cette nouveauté dans le genre d'Albâtre et de Virginal surpasse ces deux variétés par la perfection et la beauté de ses fleurs grandes, doubles, imbriquées d'un blanc de lait	3.—
— grandiflorus, à grandes fleurs blanches odorantes	3.—
— hybride Lemoine, à rameaux gracieusement argués sous le poids des fleurs blanches, très odorantes	3.—
— Manteau d'Hermine, blanc crème double	3.—
— Norma, tiges très hautes, larges fleurs smples à grand effet	3.—
— Sibylle, longs rameaux arqués d'un port très élégant, grandes fleurs régulières en coupe; à bords un peu dentelés, blanc maculé rose pâle	3.—
— virginal, plante d'une grande vigueur, rameaux longs, érigés, se couvrant au printemps d'une masse de grandes fleurs semi-doubles, d'un blanc superbe, odorantes	3.—
Potentilla fruticosa (Potentille en arbre)	5.—
PRUNUS PISSARDI, pruniers à feuilles pourpres décoratif, effet merveilleux	3.75
— fortes plantes	4.50
— sinensis flore albo pleno	5.—
Charmant arbuste à floraison printanière, fleurs doubles, blanc pur, ressemblant à de petites roses pompon, couvrant les branches sur toute leur longueur.	
— triloba fl. pl., jolies fleurs roses bien doubles, floraison mars-avril	4.50
Ptelea trifoliata (Orme de Samarie), à trois feuilles, en fleurs mai-juin	2.50
Pyrus (voir Cydonia), même article page 44.	
Rhododendron (voir page 53).	
RHUS Cotinus (Arbre à perruque)	2.50
Donne en juin de nombreuses inflorescences gris rosé d'un aspect plumeux, rappelant un peu une perruque.	
— Atropurpurea, à houppe pourpre	5.—
— Glabra (Sumac glabre), à hampes rouges	5.—
— Typhina laciniata, Sumac à feuilles laciniés et légères, très découpées	5.—
RIBES alpinum (Groseiller des Alpes), fleurs jaune verdâtre disposées en grappes dressées fruits écarlates	2.25
— aureum, en avril-mai fleurs jaunes d'or en grappes longues, fruits jaunes	2.25
— SANGUINEUM, fleurs roses disposées en grappes nombreuses, très longues	2.25
— Atrosanguineum, fleurs rouge sang	2.25
Le cent fr. 190.—	
Salix rosmarinifolia (Saule à feuilles de rosmarin), feuillage argenté, très touffu et décoratif.	1.75
SAMBUCUS (Sureaux), on emploie fréquemment les Sambucus pour former des haies et dans la plantation des massifs	2.25
— nigra fol. aureis, Sureau à feuilles dorées	2.25
— laciniata, Sureau à feuilles laciniées	2.25
— Puerulenta alba, feuilles maculées de blanc	2.25
— Racemosa, à grappes de fruits rouges	2.25
Seringat (voir Phyladelphus).	

SPIRAEA.

Les spirées sont les arbustes les plus importants de nos plantations paysagères; la collection en est très nombreuse et des plus variées, de végétation très différente, soit naine ou très vigoureuse. Ils se distinguent principalement par la variation et l'abondance de leur floraison depuis le printemps jusqu'aux gelées.

— Aricefolia (Spirées à feuilles d'Aria), beau feuillage, fleurs blanches en juillet.	
— BILLARDII (de Billard), très florifère	2.25
— Bumalda rosea, en juin-septembre, fleurs rose foncé vif	2.25
— Anthony Waterer, fleur d'un riche cramoisi	2.25
— Callosa alba, à fleurs blanches, variété compacte et nain, 30 cm.	2.25
— atrosanguinea, à fleurs pourpres	2.25
— superba, à fleurs roses	2.25

Prix la pièce Fr.C.



SYRINGA « LILAS ».

<b>SPIRAEA Japonica</b> , pour forcer ( <i>Vivace Astilbe</i> ), (voir page 67).	
— <b>Lindleyana</b> , grandes panicules, fleurs blanches, juill.-août, hauteur 1.20 m.	2.25
— <b>OPULIFOLIA</b> , fleurs blanches en juin	2.25
— <b>aurea</b> , à feuilles jaunes, fleurs blanches	2.25
— <b>prunifolia</b> , en avril-mai, fleurs blanches pur	2.25
— <b>REVERSIANA</b> , à fleurs doubles blanches, mai-juin	2.25
— <b>sorbifolia</b> , à feuilles de Sorbier	2.25
— <b>Thunbergi</b> , en mars, petites fleurs blanches, le long de la tige, convient pour bordures	2.25
— <b>VANHOUTTEI</b> , petits bouquets fleurs blanches, mai-juin, le plus florifère et le plus méritant des Spirea	2.25
<b>Staphyllea colchica</b> , jolies fleurs en grappes, blanc crème odorantes	3.—
<b>Sureaux</b> (voir Sambucus).	
<b>Symphoricarpos</b> (Symphorines).	
— <b>fructo alba</b> , à fruits blancs	2.50
— <b>rubra</b> , à fruits rouges	2.50
— <b>fol. var.</b> , à feuillage panaché	2.50
<b>SYRINGA « LILAS ».</b>	

Cette superbe espèce de plante est devenue depuis quelques années le plus grand ornement printanier de nos parcs et jardins, par leur abondante et riche floraison. Très rustique, ils poussent dans tous les terrains et le font la plupart des espèces se

rechercher pour faire des grands massifs; aussi prêtent admirablement pour le forçage.

— <b>vulgaris</b> (Lilas commun), touffes	5.—
— <b>greffées</b> , dans les variétés ci-après: <b>petites touffes</b>	6.—
— <b>touffes moyennes</b>	7.25
— <b>très fortes touffes</b>	9.50
— <b>Charles X</b> , d'un beau coloris pourpre.	
— <b>Mad. Casimir Perrier</b> , extra à fleurs blanches doubles.	
— <b>Lemoine</b> , fleur double blanc pur.	
— <b>Marie Legraye</b> , fleurs simples, d'un blanc pur ressemblant à celles de l'oranger, très florifère; se conserve très bien en fleurs coupées, un des meilleurs à forcer.	
— <b>Michel Buchner</b> , très grosses fleurs régulières, lilas rosé, boutons roses, plante magnifique et d'une grande supériorité, se force bien.	
— <b>Président Carnot</b> , variété à fleurs doubles, longs thyrses d'un lilas pâle éclairé de blanc.	
— <b>Président Grévy</b> , thyrses de 30 centimètres, larges fleurs bleu corail, à centre brillant et à bord rosé.	
— <b>Princesse Clémentine</b> , thyrses grandes fleurs blanches demi-double.	
— <b>Reaumur</b> , grandes fleurs simples, carmin foncé.	
— <b>Souvenir de Louis Späth</b> , fleurs et thyrses volumineux, coloris pourpre foncé splendide.	

- TAMARIX** africana (Tamarix d'Afrique), port érigé, fleurs roses en Mai, à verdure très fine comme celle de l'asperge. Les Tamarix conviennent surtout pour les terres de mauvaise qualité et les bords de la mer; très recommandé pour tous jardins . . . . . 2.—
- gallica (de France), fleurs blanches ou roses, juillet-septembre . . . . . 2.—
- germanica, en été fleurs blanches, teintées de rose . . . . . 2.—
- hispida estivalis, à fleurs roses carminé, très vif . . . . . 2.—
- japonica (du Japon), de petite taille, feuillage très léger, des plus élégants . . . . . 2.—
- odessana, à fleurs roses, végétation blanche . . . . . 2.—

Troënes (voir Ligustrums).

**VIBURNUM (Viorne).**

- **Carlesii**, végétation lente, feuilles ovales dentées, floraison abondante d'un blanc rosé . . . . . 5.—
- **LANTANA**, feuilles velues, demi-persistant . . . . . 2.—
- **OPULUS STERILIS flore pleno** (Boule de Neige), à fleurs blanches, mai-juin (demi-tige voir page 42). . . . . 2.25
- **Plicatum**, port spécial, fleurs blanches, feuilles dentées . . . . . 7.50
- **Utile**, très décoratif, superbe feuillage, à feuillage persistant (voir page 53). . . . . 5.—



Tamarix

**WEIGELIA (Diervilla).**

Les Weigelias sont les arbustes les plus ornementaux et les plus indispensables dans nos jardins. La merveilleuse floraison printanière jointe à leur rusticité et à la bonne tenue de la plante en font une des espèces les plus intéressantes et les plus recommandables. Ils donnent une quantité de fleurs de couleurs variées, roses, rouges, blanches, carmin, etc., qui produisent un effet vraiment remarquable.

- WEIGELIA amabilis**, rose pâle . . . . . 3.—
- candida, une des plus beaux blancs, variété précoce . . . . . 3.—
- Diderot, bonne variété à fleurs rouge brillant . . . . . 3.—
- Eva Rathke, à floraison rouge remontant, grandes fleurs . . . . . 3.—
- Lavallée, très florifère, rouge foncé . . . . . 3.—
- La Perle, bouton rose, fleurs blanc crème à bords rose tendre . . . . . 3.—
- Mad. Billard, blanc rosé . . . . . 3.—
- **NANA VARIEGATA**, plante naine, belle panachure, forme de magnif. bordures. . . . . 3.—
- Rosea, fleur rose très curieux, très florifère . . . . . 3.—
- **rosea foliis purpureis**, belle variété à feuillage pourpre, nombreuses fleurs d'un beau rose franc . . . . . 3.—
- Stelzneri, rose . . . . . 3.—

- Xanthocera sorbifolia**, à feuilles de sorbier, donne en mai en même temps que les feuilles de jolies fleurs blanches, maculées de rouge cuivré . . . . . 5.—

La décoration d'un jardin par arbustes doit être comme un tableau; choisissez des arbustes à feuillage colorié tel que:

Acer Negundo, blanc.  
Acer Odessana, jaune.  
Cornus panaché, jaune et blanc.  
Prunus pissardi, pourpre.

Ribes Sanguineum, rouge.  
Sureaux, doré, jaune.  
Weigelia, nain jaune.

Laissez nous le choix des arbustes, il nous suffit de savoir pour quel endroit ils sont destinés.

# Arbustes à feuilles persistantes

## Immer groen blijvende Sierstruiken

Les arbustes à feuilles persistantes se plantent à la même époque que les arbustes à feuilles caduques (article précédent), soit en octobre jusque mars.

Pour obtenir une bonne réussite, il est nécessaire de bien défoncer les terrains quelques temps avant la plantation; au bon moment on fait le trou assez grand pour recevoir les racines. Ménager une petite cuvette d'arrosage à chaque arbuste, et quand la plantation est faite donner un très copieux arrosage pour combler les cavités laissées dans le sol par la plantation, il est indispensable d'arroser pendant la saison chaude, il est toujours recommandable et indispensable pendant les grandes chaleurs de bassiner les feuilles de temps en temps; ceci aidera beaucoup à la reprise.

Prix la pièce Fr.C.

**Andromedia Japonica**, feuilles ovales lancéolées, glabres, rassemblées en touffes au sommet des rameaux . . . . . 25.—

### AUCUBA.

L'Aucuba aime les endroits ombragés et donne un effet très décoratif par son feuillage diversement panaché.

- |   |                      |      |
|---|----------------------|------|
| — <b>Japonica</b> (du Japon), de pleine terre, plantes de . . . . . | 30 à 35 cm. de haut. | 4.50 |
| — — — — — force moyenne . . . . .                                   | 40 à 50 cm. —        | 6.—  |
| — — — — — belles plantes . . . . .                                  | 60 à 65 cm. —        | 8.—  |
| — — — — — fortes plantes, spécimens . . . . .                       | 80 à 90 cm. —        | 20.— |
| — <b>crotonifolia</b> , panachure largement prononcée . . . . .     |                      | 8.—  |

**Bambusa** (Bambou). Les Bambous sont de très jolis arbustes qui peuvent être comparés aux roseaux.

- |   |  |      |
|---|--|------|
| — <b>Fortunei variegata</b> , panaché, à feuilles légères . . . . .     |  | 10.— |
| — <b>METAKE</b> , à larges feuilles vertes, le plus vigoureux . . . . . |  | 5.—  |
| — <b>nigra</b> , noir . . . . .   |  | 10.— |

### BERBERIS (Epines Vinettes).

Les Berberis sont de jolis arbustes, convenant très bien pour garniture de sous-bois.

- |   |                      |      |
|---|----------------------|------|
| — <b>candidula</b> , forme de jolis touffes à feuillage persistant, vert brillant au dessus, glauque en dessous . . . . .                     |                      | 3.50 |
| — <b>Darwini</b> (Epines Vinettes de Darwin) . . . . .  |                      | 3.50 |
| — — <b>purpurea</b> , pourpre . . . . .   |                      | 3.50 |
| — <b>dulcis nana</b> , petites feuilles rouges à l'automne. Par sa végétation lente convient pour l'arbuste de 1 <sup>er</sup> rang . . . . . |                      | 3.—  |
| — <b>ilicifolia</b> , à fruit de Houx . . . . .   |                      | 3.50 |
| — <b>Knighti</b> , fleur jaune d'or . . . . .   |                      | 3.50 |
| — <b>stenophylla</b> , à feuilles étroites et épineuses . . . . .   |                      | 3.50 |
| — <b>subcauliata</b> , forme un buisson compact, feuilles d'une belle teinte glauque; fruits rose vif . . . . .                               |                      | 3.50 |
| — <b>THUNBERGI ATROPURPUREA</b> , pourpre foncé, extra pour bordure . . . . .   | 35 à 40 cm. de haut. | 4.—  |
| — <b>Vulgaris</b> , commun à feuilles vertes, fruits rouges . . . . .   |                      | 3.—  |
| — <b>Wilsonae</b> , décoratif par ses feuilles et aussi par ses fruits d'un beau rose; fleur jaune d'or . . . . .                             |                      | 3.50 |

**Bupleurum fruticosum**, oreille de lièvre . . . . . 3.50

Buisson ardent (voir *Crataegus pyracantha*), page 52.

**BUXUS (BUIS) taillés.**

Les Buis réussissent dans les plus mauvais terrains et très bien sous les grands arbres; les formes bien taillées font l'ornement des jardins français.

— aurea, à feuillage doré en boule de 35 x 35 cm. 25.—

— sempervirens en boules sur tiges.  
 Hauteur de tige 40 à 50 cm. Diamètre couronne 25 à 30 cm. 15.—

— sempervirens boules, rez de terre.  
 Hauteur 20 cm. Diamètre 20 à 24 cm. 8.—  
 30 cm. 25 à 30 cm. 10.50  
 40 cm. 35 à 40 cm. 15.—  
 50 cm. 45 à 50 cm. 25.—

— en cubes.  
 Hauteur 25 cm. Diamètre 15 cm. 8.—  
 40 cm. 10 cm. 10.—  
 45 cm. 25 cm. 12.—

— en pyramides.  
 Hauteur 50 à 60 cm. Diamètre 20 cm. 9.—  
 70 à 80 cm. 30 cm. 14.—  
 90 à 1 m. 35 cm. 20.—  
 100 à 1.20 m. 40 cm. 35.—

— en colonnes.  
 Hauteur 40 cm. Diamètre 30 cm. 15.—  
 40 cm. 20 cm. 12.—

— pour bordures.  
 Hauteur 5 à 10 cm. Le cent fr. 22.—



Buis Boule sur tige.



Buis Boule.



Buis en cube.



Buis Pyramide. Buis Colonne

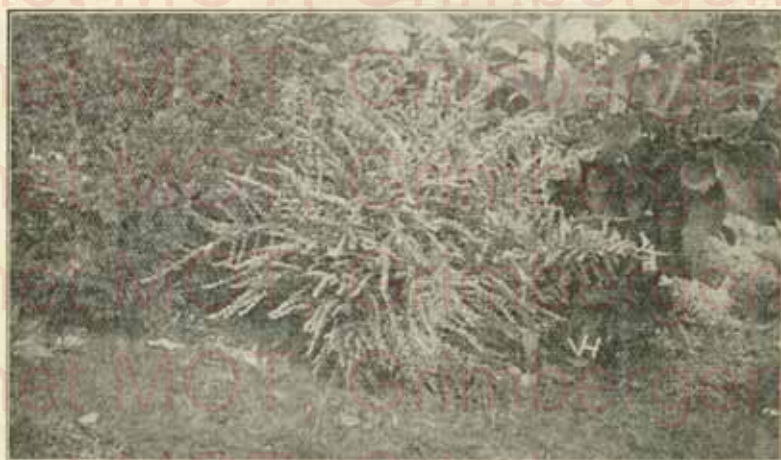

Chamæcerasus Nitida

**CHAMÆCERASUS NITIDA**, à bois grêle, petites feuilles de Buis, arbuste des plus décoratifs, très recommandables pour cimetière et la culture en pot 2.50  
 — forte plante extra 3.50  
 — Puleata, même végétation, feuilles un peu plus grandes et allongées 3.—

**COTONEASTER.**

Prix la pièce Fr.C.

— <i>augustifolia</i> , porte sur ses branches des épines fort décoratives . . . . .		4.—
— <i>buxifolia</i> , à feuilles de Buis . . . . .		4.—
— <b>FRANCHETTI</b> , à bois grêle, dessous des feuilles argentées . . . . .		4.—
— <i>Henrianum</i> , très forte végétation, convient spécialement pour talus . . . . .		4.—
— * <b>HORIZONTALIS Davidiana</b> (Horizontal) . . . . .		4.—
— Arbuste à rameaux étalés et rampants très convenable pour la décoration des talus, des rochers et rocailles; remarquables pour leurs nombreux fruits rouge vif, durant tout l'hiver.		
— <b>SIMONSIE</b> , à grandes feuilles, le plus vigoureux, à port érigé . . . . .		4.—
— <b>Prostata</b> , le plus nain spécialement pour rocailles . . . . .		4.—
<b>Crataegus pyracantha</b> (Buisson ardent), à baies rouges, supporte le sous-bois . . . . .		6.—
<b>Diplopapus chrysophyllus</b> , à feuilles jaunes, rustique et florifère . . . . .		3.—
<b>EVONYMUS</b> (Fusain).		

Les Evonymus sont des arbustes très estimés pour leur belle verdure et leur résistance; on les emploie à garnir les massifs, à former des haies vives, des rideaux, des touffes de verdure, etc. — Ils résistent bien à l'ombre, mais pour les voir se développer vigoureusement il convient de les planter dans un terrain à la fois fertile, frais et exposé en pleine lumière.

— <b>JAPONICUS</b> , vert, très rustique, fortes plantes . . . . .	30 à 40 cm. de haut.	3.25
	45 à 50 cm. —	4.50
		Le cent fr. 275.—
— <b>Duc d'Anjou</b> , feuillage vert, clair marginé jaune, variété vigoureuse . . . . .		
— <b>fol. marginatus alba</b> , à feuilles bordées de blanc . . . . .	30 à 35 cm. —	5.—
— <b>fol. aurea maculata</b> , maculée jaune or . . . . .		
— <b>pulchellus</b> , à feuillage fin et serré d'un beau vert . . . . .	40 à 50 cm. —	7.50
— <b>radicans fol. argenteis</b> , rampant panaché blanc . . . . .		
— <b>Silver Gem</b> , panaché jaune blanchâtre . . . . .		

**Epines Vinette** (voir *Berberis*, page 49).

**ERICA vagans** (Bruyère), rustique, floraison hivernale, fleurs en grelots, pour bordure. 6.—

**Gynerium Argenteum** (voir page 72).

**Hedera arborea**, lierre non grimpant, forme arbustes en boule compacte qui fleurit abondamment 7.—

**HOUX (Ilex).**

Les Houx ne redoutent pas l'ombre des grands arbres et demandent un terrain frais léger. Ils sont surtout décoratifs pour planter en haies, par groupe dans les pelouses, isolés en bordures de massifs et même leur nombreuse variation de feuillage vert, panaché blanc et doré, les fait rechercher pour la formation des massifs. Leurs branches portent des fruits, qui s'emploient beaucoup pendant l'hiver, et surtout vers la Noël pour orner les appartements.

**ILEX Aquifolium (Houx Commun).**

Très estimé pour son feuillage et ses fruits longuement persistants et très rustiques.

<b>Plantes en pyramides de</b> . . . . .	75 à 90 cm. de haut.	8.—
— — — — —	100 à 120 cm. —	15.—
— — — — —	125 à 150 cm. —	20.—
<b>En plantes pour haies de</b> . . . . .	90 à 120 cm. —	
		Le cent fr. 750.—
— — <b>flammea aurea</b> , flammé de jaune . . . . .		
— — <b>fructuosa</b> , feuilles vertes, le plus productif de baies rouges . . . . .	75 à 90 cm. de haut.	15.—
— — <b>latifolia</b> , à larges feuilles . . . . .		
— — <b>alba</b> , panaché blanc, feuilles grandes . . . . .	90 à 100 cm. —	23.—
— — <b>laurifolia</b> , à feuilles de laurier . . . . .		
— — <b>marginata laurifolia aurea</b> , à feuilles de lauriers marginés jaunes . . . . .	100 à 125 cm. —	28.—
— — <b>maculata aurea</b> , à macules jaunes . . . . .		
— — <b>myrtifolia aurea</b> , à feuilles de myrte doré . . . . .	130 à 150 cm. —	35.—
— — <b>rotundifolia</b> , à feuilles rondes . . . . .		
— — <b>Silver Queen</b> , argenté, très vigoureux . . . . .		

Nous possédons en pépinières des **Ilex (Houx)** spécimens forts et remarquables transplantés plusieurs fois, **pyramides** et sur **tiges**, qui ne sont portés au catalogue général. Ces sujets hors série doivent être vus et achetés sur place. **MEDAILLE D'OR** — Exposition Bruxelles 1935.

<i>Hypericum Calipsinum</i> , nain convenant pour bordure de massifs . . . . .		3.—
<i>Mozerianum</i> , plus nain encore que le précédent et plus florifère, convient comme tapis de sous-bois . . . . .		2.—
<i>Kalmia latifolia</i> , fleurs blanc-rosé en juin en corymbes . . . . .		16.—

**LAURO-CERASUS (Laurier-Cerise).**

Les Lauriers-Cerises ne sont pas difficiles sur la nature du sol; leur feuillage brillant et leur belle vigueur en font un des plus beaux ornements des jardins en hiver.

Plantes bien touffues d'environ . . . . .	40 à 50 cm. de haut.	3.25
— — — — —	60 à 80 cm. —	4.60
— — — — —	90 à 125 cm. —	6.50
	Le cent fr. 400.—	
— <i>Caucasia</i> , touffes . . . . .		7.—
— <i>Lusitanica</i> (Laurier du Portugal), fortes touffes . . . . .		7.—
— <i>Rheinvani</i> , le plus beau laurier. En pyramide de 1.25 m., plantes extra belles . . . . .		20.—
— <i>Schipkaensis</i> , feuilles allongées, foncé, espèce la plus rustique, touffes . . . . .		7.—

*Lavandulla* (Lavande), voir plantes vivaces, page 74.

**LIGISTRUM (Troène).**

Les Troènes sont rustiques et très décoratifs par leurs feuilles luisantes et leurs fleurs blanches en grappes odorantes; on les emploie pour les massifs, les haies, les rideaux, etc., élevés à tiges, ils conviennent aux jardins français.

— <i>argenteum elegans</i> , panaché blanc, forte végétation . . . . .		2.50
— <i>aureum elegans</i> (Troène doré). En plantes de . . . . .	30 à 40 cm. de haut.	2.25
— — — — —	30 à 55 cm. —	3.—
— — — — —	60 à 70 cm. —	4.—
	Le cent fr. 275.—	
— <i>italicum</i> , petites feuilles persistantes . . . . .		3.—
— <i>japonicum</i> , feuilles épaisses, ovales . . . . .		3.—
— — <i>aureum</i> , à feuilles marginées jaunes . . . . .		3.—
— <i>macrophyllum</i> , à larges feuilles vertes luisantes . . . . .		3.—
— — <i>aureum</i> , à larges feuilles dorées . . . . .		3.—
— <i>lucidum</i> , à feuilles luisantes . . . . .		3.—

**OVALIFOLIUM (Troènes de Californie), pour isoler, touffes moyennes . . . . . 1.75**  
 — — — — — fortes touffes extra . . . . . 2.50

Arbustes produisant un beau feuillage vert persistant que l'on taille très facilement, rustique vigoureux, forme rapidement de superbes haies qui conserve la verdure pendant tout l'hiver.

— Plantes pour haies, voir page 61.

**MAHONIA Aquifolium, à feuilles de Houx . . . . . 2.50**

Beau feuillage épineux, vert luisant, au printemps belles grappes de fleurs jaune d'or, recherchées par les abeilles, en été fruits noirs.

— <i>rotundifolia Herveyi</i> , feuilles arrondies, inermes . . . . .	3.50
— <i>fascicularis</i> , feuilles plus épineux, inflorescence plus denses . . . . .	3.50
— <i>japonica</i> , belle variété à larges feuilles coriacées . . . . .	3.50

**Osmanthus Aquifolium (Osmanthe), à feuilles de Houx. Fortes plantes . . . . . 7.50**  
 — *aurea*, à feuillage panaché jaune . . . . . 7.50

**Phyllirea angustifolia, feuilles subsessiles, étroites . . . . . 7.50**  
 — *Vilmoriana*, feuilles de laurier, fleurs blanches, odorantes, en avril . . . . . 7.50

**Rhamnus Alternus, feuilles luisantes, fruit rouge, puis noir . . . . . 3.50**

J'enverrai encore franco de port, dans toutes les gares Belges, les commandes en fruitiers, rosiers, plantes vivaces et bulbes à fleurs au prix de ce catalogue et dépassant une valeur de 100 francs.

Les commandes dépassant 200 francs bénéficieront en outre d'une prime plante d'appareil ou de jardin.

Ik zal nogmaals verzenden vrachtvrij naar alle Belgische statiën, de bestellingen in fruitgoed, rozelaars, doorlevende planten en bloembollen, prijs van dezen katalogoog en eene waarde van 100 franken overtreffende.

De bestellingen overtreffende 200 franken genieten te meer van eene premie kamerplant of tuinplant.

# Rhododendrons

## RHODODENDRONS HYBRIDES (plein air).

	Prix	la pièce	le cent
Diamètre 30 cm., plantes bien boutonnées	5.—		475.—
— 40 cm.	6.50		660.—
— 50 cm.	7.50		700.—
— 60 cm.	9.—		856.—
— 70 cm.	12.—		1190.—
— 80 cm.	15.—		1400.—
— 90 cm.	20.—		1800.—
— 100 cm.	25.—		2000.—

Quelques variétés remarquables: **Boule de neige**, blanc de neige; **Caractacus**, rouge pourpre; **Catawbiense grandiflore**, bouquets mauves; **Christmas Cheer**, blanc rosé florifère; **Cunnighams withe**, blanc; **Cynthia**, rose brillant; **Evaristianum**, rose lilacé tendre; **James Marchal Brooks**, écarlate bronzé; **John Waterer**, rouge amarante; **Kate Waterer**, cramoisi rose clair; **Lady Annette de Trafford**, crème à maculés brun; **Mme Masson**, blanc maculé jaune; **Mme Wagner**, centre blanchâtre bord carmin foncé; **Michael Waterer**, rose laque pointillé de noir; **Minie**, rose pâle; **Mrs John Clutton**, blanc légèrement jaune pâle; **Pink Pearl**, roses magnifiques; **Prince Camille de Rohan**, blanc bordé d'incarnat rosé; **Sapho**, rose carminé; **Roseum elegans**, rose lilas; **Vesuvius**, rouge carmin; **William Austin**, cramoisi rose écarlate et autres belles variétés.

## RHODODENDRONS PONTICUM.

— bonnes touffes, plantes cultivées boutonnées	6.—		500.—
— fortes touffes	7.—		600.—

En mai-juin fleurs d'un beau pourpre violet, ponctuées ou maculées, feuilles oblongues.

<b>Rosmarinus officinalis</b> , fleurs bleuâtres au printemps	6.—		
<b>Skimmia japonica</b> (Skimmia), remarquable pour les nombreuses fruits rouges	8.—		750.—
— <b>oblata</b> , à larges feuilles luisantes	10.—		

Troènes (voir Ligustrum).

## VERONICA BUXIFOLIA.

Véronique à feuilles de buis, très belle, d'une croissance naine et compacte à très petites feuilles d'un vert foncé luisant, très recommandable pour bordure; hauteur maxima: 15 cm.	1.50		100.—
---	------	--	-------

— <b>TRAVERSII</b> , feuillage plus foncé que le précédent, en été abondantes fleurs blanches, atteint 0.75 m. de hauteur, convient pour petites haies	2.50		200.—
--	------	--	-------

<b>Viburnum Harrianum</b> , très bel arbuste de forme érigé	3.—		
— <b>LATANA</b> , feuillage rougeâtre vers l'automne, fleur blanc pur grosses boules	2.—		175.—

— <b>Rhytidophyllum</b> , longues feuilles gaufrées, larges corymbes de fleurs blanches	3.—		
---	-----	--	--

<b>Yucca filamentosa</b> , fortes plantes	6.—		
— <b>pendula</b> (voir fig.), plantes en pots	6.—		
— fortes plantes en pots	10.—		



Yucca pendula en fleur

CONSULTEZ nous pour faire un choix judicieux d'arbustes. Tous les renseignements vous seront fournis sans engagement.

RAADPLEEGT ons voor een oordeelkundige keus te doen van heesters. Alle inlichtingen worden kosteloos gegeven.

# Plantes grimpantes et sarmenteuses

pour couvrir des murs, des troncs d'arbres, des gloriottes, etc.

## Klim- en Rankplanten

voor het bekleeden van muren, boomstammen, zomerhuisjes, enz.

Prix la pièce Fr.C.



Une Glycine en fleur

- Akebia quinata**, plante vigoureuse, beau feuillage, grappe de fleurs lie de vin . . . . . 4.50
- AMPELOPSIS (Vigne vierge).**
- **Muralis**, variétés vigoureuses s'attachant bien aux murs rugueux à feuilles découpées montrant clairement les nervures. Plantes cultivées en pots . . . . . 3.—
  - **Quinquifolia** (rampante), ne convient seulement que pour garnir de vieux troncs d'arbres, en faire des gloriottes ou des haies contre treillis. Très forte végétation. . . . . 2.50
  - **VEITCHI** (grimpante), feuillage léger, luisant, devenant tout rouge en automne, s'attache très facilement aux murs les plus élevés aussi facilement que le lierre. Plantes cultivées en pots (reprise certaine) . . . . . 2.50
- Aristolochia Siphon** (per. allemande), propre à l'exposition du Nord, larges feuilles . . . . . 10.—
- Bignonia grandiflora**, très grandes fleurs, floraison automnale . . . . . 7.50
- **RADICANS**, jets à fleurs rouges . . . . . 5.—
- Chèvre-feuille** (Lonicère, même article).
- CLEMATIS**, à petites fleurs:
- **flammula**, branches odorantes, très florifère . . . . . 4.50
  - **montana** (des montagnes), fleurs blanches odorantes, mai-juin . . . . . 4.50
  - **viticella**, fleurs jaunes, de juillet aux gelées . . . . . 4.50
- **A GRANDES FLEURS**, page 56.
- Evonimus radicans fol. argentea**, rampant à feuilles panachées blanc, extra pour bordures et rochers . . . . . 3.50
- GLYCINE sinensis**, à fleurs bleues, belles plantes . . . . . 7.—
- — extra, fortes plantes . . . . . 10.—
  - — **alba**, à fleurs blanches . . . . . 10.—
- HEDERA HELIX (Lierres).**
- — **argentea elegans**, panaché blanc . . . . . 5.—
  - — **HIBERNICA** (Lierre d'Irlande), feuilles très grandes, le meilleur pour treillage. Belles plantes en pots de . . . . .
    - . . . . . 75 à 100 cm. de haut. . . . . 1.75
    - . . . . . 100 à 125 cm. . . . . 2.50
    - . . . . . 130 à 150 cm. . . . . 3.—  - — **maderiensis variegata**, feuilles garnies de larges panachures blanches argentées . . . . . 6.50
  - — **Roegneriana**, très grandes feuilles en cœur . . . . . 6.50
- Jasminum Officinale**, fleurs blanches, odorantes, juin-septembre . . . . . 3.—
- **nudiflorum**, à fleurs jaunes, fleurit vers la fin de l'hiver . . . . . 3.—

**Lonicera** (Chèvre-feuille).

Les Chèvre-feuilles sont de jolis arbustes grimpants très recherchés, autant par leur vigueur que pour l'odeur très agréable de leurs fleurs. On les emploie pour garnir les tonnelles, les palissades et le tronc des arbres. Ils sont faciles à cultiver en toute bonne terre.

- **Belgica**, fleurs blanc rosé, baie rouge vif, fortes plantes 5.—
- **panicera**, à fleurs rouge corail, disposition spéciale de l'inflorescence 7.50
- **semperflorens**, toujours fleuri 5.—
- **SEMPERVIRENS**, grimpant à feuillage persistant 3.—
- Passiflora cœrulea** (Fleurs de la Passion), demandent une exposition chaude et abritée pendant l'hiver, plantes cultivées en pots 7.50
- Periloca graeca**, arbres très vigoureux, longues feuilles luisantes 4.50
- POLYGONUM BALDSCHUANICM**, vigoureux et florifères, fleurs blanches, très recherché pour les abeilles (mellifère) 7.50
- VINCA MAJOR** (Pervenches), à grandes feuilles, fleurs bleues 1.50
- fol. marg., à grandes feuilles panachées 1.75
- **minor**, à petites feuilles, convenant particulièrement pour tapis de talus et sous bois 4.—

**Vigne-Vierge** (voir Ampelopsis, même article).

**Wistaria** (voir Glycines).

## Clematites à grandes fleurs Grootbloemige Clematis



Les Clématites à grandes fleurs se pretent à de nombreux usages au point de vue de l'ornementation, pour la garniture des troncs d'arbres, pour tapisser les murs, etc. On peut encore en former des colonnades dans les plates-bandes, en garnir les massifs, soit seules, soit associés à diverses plantes à feuillage décoratif, leurs tiges alors traînantes produisent un effet charmant.

Au moment de la plantation, bien préparer le sol qui doit être sain et léger; si l'emplacement qu'on leur destine ne remplit pas ces conditions, il faut avoir soin d'ouvrir pour chaque plante un trou de 0.50 m. carré sur autant de profondeur et le remplir avec le mélange suivant:

Terre de bruyère, 1/3. — Terreau de feuilles bien consommé, 1/3.  
Terre ordinaire, 1/3.

Plante grimpante rustique et d'une culture très facile est d'un effet splendide depuis le printemps jusqu'aux gelées.  
Fortes plantes en pots : 10.— fr.

### MEILLEURES VARIETES :

- Baron Veillard**, lilas légèrement rosé.
- Daniel Deronde**, bleu foncé, très élégant.
- Duchess of Edinburgh**, blanc double.
- Gipsy Queen**, violet velouté foncé, floraison tardive.
- Madame Lecoultre**, blanc pur.
- Mary Desfossé**, blanc résistant.
- Nelly Moser**, couleur mauve panaché rose.
- The President**, bleu foncé.
- VILLE DE LYON**, rouge carmin, plus foncé aux bords, fleur grande, très florifère.

### Clematites à grandes fleurs

- Hybrida Sieboldi I**, bleu satiné.
- JACKMANI**, violet foncé, très florifère.
- **superba**, fleur plus grande et plus foncé que Jackmani.
- LAWSONIANA**, très grandes fleurs, mauve lilacé.
- Lilacina**, bleu ciel.

## Conifères - Coniferen

Tous mes Conifères ont été replantés plusieurs fois et tiennent très bien leur motte de terre. Je puis les fournir en toute confiance pour la reprise.

*Al mijne Coniferen zijn meermaals verplant en houden zeer wel hun aardkluid. Ik mag ze met volle vertrouwen voor aanwas aanbevelen.*

Les **Conifères** ou **Arbres verts résineux** doivent être transplantés à l'automne (septembre-octobre). A cette époque, les nuits sont fraîches et les racines ont encore le temps de prendre possession du sol et de se développer avant l'hiver, ou bien planter au printemps, au départ de la sève, c'est-à-dire de mars en fin avril, suivant les variétés.

La plantation de **Conifères** demandent beaucoup de soins. En général ce sont les terres sablonneuses à sous-sol frais qui conviennent le mieux aux Conifères, ils réclament un sol léger que l'on composera avec les terres d'humus ramassées sous les hautes futaies (de chênes ou de Conifères par préférence) et prises à la surface du sol sur une épaisseur de 0.02 à 0.03 M., après avoir préalablement râclé au râteau les feuilles superficielles, elles remplaceront avantageusement la terre de bruyère. Dans les sols maigres, il sera bon d'ajouter un dixième de fumier bien consommé.

### CONIFERES EN GRANDS SPECIMENS HORS SERIE.

Nous possédons en pépinières des **Conifères extra beaux**, spécimens forts et remarquables, transplantés plusieurs fois, qui ne sont pas portés au catalogue général parce qu'ils existent en nombre insuffisant pour être offerts à l'ensemble de notre clientèle. Ces **sujets hors série** doivent être vus et achetés **sur place**.

Le Conifère doit être **immobilisé** d'une façon absolue, pendant un an au moins contre l'action du vent, il sera haubané au moyen de trois fils de fer fixés d'une part à mi-hauteur de la tige, sur des tampons de paille ou de mousse et d'autre part sur trois piquets fichés en terre en triangle à une distance égale au tiers de la hauteur de l'arbre. Des arrosages devront être donnés de quinzaine en quinzaine pendant toute la saison chaude, dans la cuvette ménagée à cet effet, l'arrosage devra être copieux, mais pas renouveler davantage. Pour les plantations du printemps des bassinages matin et soir pendant les deux premiers mois de végétation (mai et juin) aideront beaucoup à la reprise.



Abies Nordmanianna



Cedrus Deodora

	Hauteur M.C.	Prix la pièce Fr. C.
<i>Abies Canadensis</i> , arbre des plus gracieux, au branchage léger et remontant; feuillage fin, très élégant	1.20 à 1.50	25.—
	1.75 à 2.—	45.—
— <b>CONCOLOR</b> , très joli conifère d'un beau port, feuillage bleu argenté	1.— à 1.20	20.—
	1.25 à 1.50	28.—
	1.70 à 2.—	35.—
— <b>Douglasie</b> , en plantes bien formées	1.50 à 2.—	7.50
— pour boisement, page 62.		
— <b>EXCELSA</b> ( <i>Epicea Commun</i> ), sapin du Nord	0.60 à 0.75	4.—
	0.80 à 1.—	5.—
	1.10 à 1.25	6.—
	1.35 à 1.50	8.—
— — — spécimen pour <b>Arbres de Noël</b> , majoration 2 fr. pour reboisement, voir page 63.		
Le <i>Picea Excelsa</i> est l'un des plus beaux et des plus grands arbres d'Europe; il est aussi un des plus répandus en raison de ses emplois multiples, son feuillage vert sombre le rend très propre à former des groupes et des fonds de paysage. Dans les grandes propriétés on en fait des avenues pittoresques et majestueuses. Il s'accommode de tous les sols, quelle que soit leur nature géologique ou minéralogique, mais il préfère les terrains humides.		
— <b>NORDMANIANA</b> (voir fig.), jette ses branches horizontalement, par étages avec régularité et forme une pyramide des plus majestueuses. <b>PLANTES SUPERBES</b> de	0.50 à 1.—	20.—
	1.20 à 1.40	30.—
	1.50 à 1.75	45.—
	1.75 à 2.—	55.—
— <b>Orientalis</b> , variété très distincte par son feuillage court et appliqué sur les rameaux, d'une teinte vert foncé très brillant	1.— à 1.25	25.—
— <b>Parryana glauca</b> (Koster), variété superbe à feuillage bleu foncé	0.80 à 1.—	35.—
	1.10 à 1.25	45.—
	1.40 à 1.60	65.—
<i>Araucaria imbricata</i> , d'une remarquable richesse. Cultivé en cuvelles	0.60 à 0.80	60.—
<i>Cedrus Atlantica</i>	0.80 à 1.25	15.—
— <b>Glauc</b> , bleu, très décoratif	0.75 à 0.90	15.—
	1.— à 1.25	22.50
	1.50 à 1.75	45.—
— <b>Deodora</b>	0.80 à 1.—	20.—
	1.25 à 1.75	40.—
	2.— à 2.25	60.—
— <b>Libani</b>	1.80 à 2.50	45.—

Les cèdres sont des arbres magnifiques, de croissance rapide, produisant un très bel effet, étant isolés.

**Chamaecyparis** (voir *Retinospora*).

**Cryptomeria elegans** 1.00 à 1.25 28.—

Espèce japonaise rustique et d'une rare élégance. Son feuillage plumeux prend en hiver une superbe teinte bronzée.

**CUPRESSUS LAWSONI**, plantes régulièrement taillées 0.75 à 1.— 6.50

1.— à 1.20 9.—  
1.25 à 1.50 13.—  
2.— à 2.50 30.—

C'est un de nos arbres verts les plus rustiques, fréquemment employé pour former des grands massifs, pour masquer, il se recommande par son port compact, sans être lourd et sa végétation rapide, la facilité avec laquelle il supporte la taille le rend propre à former des rideaux de verdure, ses variétés avec coloris divers sont très ornementales et recommandables comme sujets d'isolement.



*Cupressus Lawson*

	Hauteur M.C.	Prix la pièce Fr. C.
<b>CUPRESSUS LAWSONI</b> <i>Albo spica</i> , Port du type, panaché blanc . . . . .	0.75 à 0.90 1.— à 1.25	15.— 25.—
— — <b>Alumini</b> , arbrisseau à port pyramidal, feuillage vert glauque foncé . . . . .	0.75 à 0.90 1.— à 1.20 1.40 à 1.70	8.— 12.— 18.—
— — <b>Aurea Lutescens</b> , feuillage tout doré, ne brûlant pas au soleil . . . . .	0.90 à 1.10 1.25 à 1.50	15.— 25.—
— — <b>Erecta Viridis</b> , branche érigé et disposé en lances, feuillage très fin, d'un vert particulier . . . . .	0.40 à 0.50 0.60 à 0.80	5.50 10.—
— — <b>Forsteckiana</b> ( <i>Chamacyparis</i> ). Cette essence est exclusivement réservée aux <i>jardins alpins</i> . Son port est très gracieux, légèrement glauque . . . . .	0.25 à 0.35	10.—
— — <b>Mimima glauca</b> , forme boule compacte, feuillage bleu . . . . .	0.30 à 0.40 0.45 à 0.50	12.— 20.—
— — <b>Obtusa lycopodioides</b> (nouveau), d'un beau vert tendre très rustique, végétation très compacte. Cette variété trouve un judicieux emploi dans les jardins de rocaille . . . . .	0.25 à 0.40	10.—
— — <b>Triomphe de Boskoop</b> , feuillage vert bleu, dépassant en intensité le coloris des autres cupressus à feuillage glauque . . . . .	1.— à 1.20 1.25 à 1.50 1.50 à 2.—	20.— 27.50 35.—
— — <b>Versicolor</b> , feuillage tigré jaune ne brûlant pas au soleil . . . . .	1.— à 1.50	25.—
— — <b>Westermanni</b> . . . . .	1.— à 1.40	25.—
Bois tout doré, feuillage entièrement saupoudré de jaune brillant, branches retombantes.		
— <b>Weseli</b> , forme pittoresque, vert foncé, port érigé compacte . . . . .	1.— à 1.45 1.50 à 1.75	20.— 40.—
<b>Epicea Commun</b> (voir <i>Abies Excelsa</i> ).		
<b>Gingko Biloba</b> (arbre aux 40 écus). Grand et bel arbre à port élané. Ses feuilles caduques larges et en forme d'éventail, lui donnent un aspect très particulier . . . . .	2.50 à 3.—	25.—
<b>Ifs</b> (voir <i>Taxus</i> , page 60).		
<b>Juniperus hibernica</b> ( <i>Syn. fastigiata</i> ). Colonne étroite et tassée, charmante coloration bleuâtre . . . . .	0.50 à 0.70 0.75 à 1.—	10.— 15.—
— <b>chinensis aurea</b> . Forme colonne, les pousses de l'année sont teinte verdâtre, passant graduellement au jaune clair . . . . .	0.50 à 0.70	35.—
— <b>Quamata Mayeri</b> , à feuillage glauque, très recommandable (nouv.). . . . .	0.30 à 0.40	15.—
— <b>Sabina Viridis</b> . En raison de sa végétation trainante, irrégulière, il est recherché pour les plantations des rochers. Il pousse dans les sols les plus pauvres, rustique . . . . .	0.40 à 0.75	18.—
— <b>Variegata</b> , panaché blanc . . . . .	0.40 à 0.60	25.—
<b>Larix (Mélèze)</b> . . . . .		
La teinte blonde et l'aspect léger, gracieux du feuillage des Larix auquel s'ajoute sa caducité annuelle, les rend tout à fait distincts de la plupart des autres conifères. Ils réussissent surtout dans les lieux élevés et découverts, où l'eau ne séjourne pas, et préfèrent les terres silicieuses. Les pentes rapides, les ravins, où la terre est fraîche et très perméable, leur conviennent également.		
— <b>Europea (Mélèze d'Europe)</b> . Très bel arbre pyramidal, à végétation vigoureuse, plantes pour isoler . . . . .	1.50 à 2.50	7.—
— Pour reboisement page 63.		
— <b>Japonica (Leptolepis)</b> . Il diffère du précédent par la coloration rouge de ses jeunes pousses, par ses branches étalées à ramilles moins pendantes, plantes pour isoler . . . . .	1.50 à 2.50	7.—
— <b>Pendula (Mélèze pleureur)</b> , tiges 1.80 m., voir page 39.		

Conifères pour REBOISEMENT, disponibles en très grande quantité en beaux plants  
Voir rubrique spéciale, page 63.

	Hauteur M.C.	Prix la pièce Fr. C.
<i>Picea excelsa</i> (voir <i>Abies Excelsa</i> ).		
<i>Pinus Austriaca</i> (Pin noir d'Autriche). Pour reboisement page 63.		
— <i>Cembro</i> . Var. très décorative, port pyramidal, compact et gracieux	1.20 à 1.50	30.—
— <i>Strobus excelsa</i> (Weymouth). Feuilles argentées, le plus élégant des <i>Pinus</i>	1.25 à 1.75	20.—
— <i>Sylvestris</i> . Le plus important au point de vue forestier, feuillage glauque, écorce rougeâtre, son indifférence sur la nature du sol le rend précieux pour les boisements dans les plus pauvres. En semis et plantes repiquées, voir page 63	1.25 à 1.50	20.—
<i>Retinosporas</i> (Syn. <i>Chamaecyparis</i> ).		
— <i>Aurea Cripsi</i> , port spécial d'une dorure exceptionnelle, se maintenant bien l'hiver	0.60 à 0.80	10.—
— <i>Forsteckiana</i> , pour jardins alpins	0.25 à 0.35	10.—
— <i>Filifera</i> . Espèce à rameaux déliés dont les pousses terminales sont très allongés, retombantes	0.75 à 1.— 1.25 à 1.50	20.— 35.—
— <i>Filifera aurea</i> . Forme compacte, l'extrémité des rameaux est d'une jolie teinte jaune d'or verdissant lorsque la saison s'avance	0.75 à 1.—	50.—
— <i>Leptoclada</i> . Forme une belle pyramide conique vert glauque	0.45 à 0.75	20.—
— <i>Obtusa</i> . Variété à végétation courte aux rameaux étagés et arrondis à l'extrémité	0.70 à 1.—	25.—
— <i>Aurea</i> . Diffère du précédent par son feuillage doré	0.80 à 1.50	25.—
— <i>Nana viridis</i> . Plus petit et plus grêle que le <i>R. obtusa</i>	0.30 à 0.50	25.—
— <i>Aurea</i> . A feuillage doré	0.30 à 0.40	30.—
— <i>Pissifera</i> . A végétation très rustique	1.— à 1.40 1.50 à 1.75	20.— 25.—
— <i>Aurea</i> . Même végétation que le précédent à feuill. panaché	1.20 à 1.75	25.—
— <i>Plumosa argentea</i> . Végétation compacte. Feuillage plumeux, léger, argenté et panaché	1.— à 1.20 1.25 à 1.60	20.— 30.—
— <i>Aurea</i> . Même port que le type à feuillage fin et doré surtout au printemps.	0.90 à 1.10 1.25 à 1.50	20.— 25.—
— <i>Viridis</i> . Feuillage glauque, fin et très léger	0.90 à 1.10 1.20 à 1.50	20.— 25.—
— <i>Squarosa argentea</i> (Veitchi). Arbre des plus distingués par son feuillage plumeux d'un vert glauque argenté	0.70 à 0.95 1.— à 1.50 1.50 à 2.—	12.— 20.— 35.—

TAXODIUM DISTINCHUM.

Bel arbre, à port conique, au léger feuillage caduc, rougissant à l'automne, convient spécialement pour terrain humide et marécageux

1.50 à 2.50 18.—

TAXUS BACCATA (If commun).

Le *Taxus* croît dans tous les terrains. Bel arbre toujours vert, à végétation lente, mais de fort longue durée, connu de tous pour les usages si divers qu'on en fait dans les plantations (massifs, sous-bois, haies, carrés français). Très rustique.

Bien taillé régulièrement formé en pyramide, extra beaux, très larges

0.75 à 0.90 10.—  
1.— à 1.20 15.—  
1.25 à 1.40 22.—  
1.50 à 1.75 30.—  
2.— à 2.20 95.—  
2.25 à 2.50 125.—

Extra Beaux

	La pièce	Le cent
<i>Taxus</i> pour haies, belles plantes	0.75 à 0.85 fr. 4.—	fr. 300.—
très touffues	0.90 à 1.10 fr. 5.—	fr. 450.—



Taxus Baccata

	Hauteur M.C.	Prix la pièce Fr. C.
<b>TAXUS FASTIGIATA</b> (Syn. <i>T. Hybernica</i> , <i>T. Pyramidalis</i> ). Forme cône compacte de verdure sombre . . . . .	0.60 à 0.80	12.—
	1.— à 1.25	18.—
	1.30 à 1.60	28.—
	1.70 à 1.80	40.—
— — <i>Aurea variegata</i> . Superbe panachure jaune, très constante . . . . .	0.75 à 1.—	25.—
	1.10 à 1.30	35.—
<b>THUYA Lobbi aurea variegata</b> . Superbe variété, feuillage également Zébré de jaune et de vert . . . . .	0.90 à 1.20	15.—
	1.25 à 1.50	20.—
— — <b>GIGANTEA</b> . Superbe et très vigoureux, supporte bien la taille, forme de beaux sujets pour isoler; on l'utilise également pour brise-vent, ainsi que pour haies de clôture, qui deviennent avec l'âge, très fournies . . . . .	0.75 à 1.—	5.50
	1.— à 1.20	7.50
	1.25 à 1.40	9.50
	1.50 à 1.75	12.—
	2.— à 2.25	30.—
	2.30 à 3.—	45.—
— <b>OCCIDENTALIS</b> (Thuyas du Canada). Forme une cime pyramidale compacte, à branches courtes, dressées. Feuillage moins brillant que celui du <i>Thuya gigantea</i> ; il est plus spécialement employé pour former des brise-vent et des haies vives . . . . .	0.70 à 0.90	5.50
	1.— à 1.25	7.50
	1.25 à 1.40	9.25
	1.50 à 1.75	12.—
	2.— à 2.25	30.—
	2.30 à 3.—	45.—
— — <i>Columbia</i> , feuillage panaché . . . . .	1.— à 1.25	17.50
— — <i>Occidentalis Elwangeriana</i> , remarquable par sa forme symétr. . . . .	1.— à 1.25	28.—
— — <i>Globosa</i> , végétation naine, forme ronde et très compacte . . . . .	0.40 à 0.60	15.—
— — <i>Hoveyi</i> , forme boule compacte . . . . .	0.40 à 0.60	15.—
— — <i>Lutescens</i> , rustique, feuil. teinte dorée, conserve toute l'année . . . . .	1.— à 1.50	25.—
— — <i>Vervaeana</i> , à feuilles panachées jaunes, très rustique . . . . .	1.— à 1.50	25.—
— — <i>Wareana</i> , plante superbe et bien garnie de couleur vert sombre . . . . .	0.90 à 1.50	25.—



Thuya Lobbi



Thuya Occidentalis

...elles ne demandent pas d'entretien.

	Hauteur M.C.	Prix la pièce Fr. C.
<b>Thuyopsis.</b>		
Les Thuyopsis ne diffèrent des Thuyas que par de légers caractères botaniques. Leur emploi et leur mode de culture sont absolument les mêmes.		
— <b>Borealis.</b> Forme presque cylindrique d'un aspect pittoresque couleur vert clair	0.90 à 1.50	15.— à 30.—
— <b>Glauca.</b> Se distingue du type par son joli feuillage glauque	0.60 à 1.50	15.— à 30.—
— <b>Dolobrata.</b> Remarquable par son port et surtout ses rameaux robustes et son grand feuillage, arbre à isoler.	0.75 à 1.—	15.— à 25.—
— <b>Variegata.</b> Très curieuse pour son feuillage tigré de blanc.	0.60 à 0.80	10.— à 22.—
<b>Wellingtonia gigantea.</b> Arbre gigantesque, demande un terrain profond, frais et de bonne qualité	1.25 à 1.50	50.—

POUR LA GARNITURE D'UNE TOMBE.

2 CUPRESSUS LAWSONIE, hauteur 1 m., (figure page 58).

Ou 2 Thuyas Occidentalis, hauteur 1 m., (figure page 61).

6 Rosiers, rez-de-terre, couleur préférée.

6 Chamæcerasus Nitida, à feuilles de Buis, 40 à 50 cm., (figure page 50). Prix 48 fr.

Franco port et emballage dans toutes les gares de Belgique pour 65 francs.

## Jeunes plantes pour haies rideaux et clôtures Jonge schermen haag- en afsluitingsplanten

		le cent	le mille
Charmilles (Herrelaars) repiquées, 2 ans	0.45 m. à 0.80 m. de haut.	40.—	350.—
— — — — — 3 ans	0.60 m. à 1.10 m. de haut.	46.—	395.—
EPINES (DOORN) repiquées et récoltées, 2 ans	0.50 m. à 1.— m. de haut.	45.—	400.—
— — — — — 2 et 3 ans	0.70 m. à 1.— m. de haut.	60.—	550.—
Hêtres communs (Groene Beuken), repiqué	4 ans 0.50 m. à 1.— m. de haut.	45.—	400.—
— pourpre (Roode Beuken), —	4 ans 0.65 m. à 1.— m. de haut.	70.—	650.—
— — — — — —	4 ans 0.80 m. à 1.20 m. de haut.	90.—	850.—
Lauriers Cerises	0.60 m. à 0.80 m. de haut	400.—	
Peupliers d'Italie	0.08 m. à 0.10 m. de circ.	450.—	
— — — — —	0.10 m. à 0.12 m. de circ.	550.—	

A FEUILLAGE PERSISTANT. — IMMER BLADHOUDENDE.

Epicea (Gewone Spar) de 0.75 m. à 0.90 m. de haut	425.—	3500.—
— — — — — de 1.— m. à 1.25 m. de haut	585.—	5000.—
IFS (Taxus) (SPAANSCH HOUT) de 0.70 m. à 0.85 m. de haut	325.—	2750.—
— — — — — extra touffues de 0.90 m. à 1.— m. de haut	390.—	3400.—
Thuyas Lobbi et Occidentalis, plantes pour haies.		
— — — — — de 0.75 m. à 0.90 m. de haut	450.—	4000.—
— — — — — de 1.— m. à 1.25 m. de haut	580.—	5250.—
— — — — — de 1.30 m. à 1.45 m. de haut	835.—	7750.—
— — — — — de 1.50 m. à 1.75 m. de haut	1150.—	

TROENES OVALIFOLIUM (Ligustrums de Californie).

Arbustes produisant un beau feuillage vert persistant que l'on taille très facilement, rustique, vigoureux, forment rapidement de superbes haies qui conservent la verdure pendant tout l'hiver.

Belles plantes de 0.45 m. à 0.60 m. de haut	35.—	325.—
— — — — — 0.65 m. à 0.90 m. de haut	45.—	425.—
— — — — — 1.— m. à 1.25 m. de haut	60.—	550.—

# Essences pour reboisement et Forestiers

## Gewassen voor Hout-planting en Bosschen



Pin Weymouth (Strobus)  
4 ans repiqué



Abies Excelsa (Epicea)  
5 ans, 40—65 cm.

Les essences demandées par nombre inférieur de 100 pièces ne peuvent être prises en considération. Le prix du 1000 s'applique à partir de 250 pièces d'une même essence.

Abies Douglasi  
4 ans, rep., 80—150 cm.

	Age	Qualité	Hauteur	le cent	le mille
Abies Douglasie	2 ans	semis	12/30	35.—	315.—
—	4 ans	repiqué	40/80	45.—	375.—
—	5 ans	—	60/100	50.—	460.—
—	6 ans	—	80/150	60.—	525.—
— avec petites mottes	—	transplanté	150/175	325.—	3000.—
Excelsa (Epicea Commun)	2 ans	semis	8/25	10.—	55.—
—	3 ans	—	10/30	14.—	65.—
—	4 ans	repiqué	20/40	16.—	125.—
—	5 ans	—	40/65	20.—	145.—
—	6 ans	—	50/70	22.—	160.—
En plantes garnies pour isoler, voir page 58.					
Larix Europea (Mélèze d'Europe)	2 ans	—	30/60	26.—	225.—
—	3 ans	—	60/80	28.—	250.—
—	4 ans	—	60/100	32.—	275.—
—	4 ans	—	80/130	35.—	315.—
— avec petites mottes	—	—	150/175	325.—	3000.—
— du Japon	2 ans	semis	20/40	17.—	185.—
—	3 ans	repiqué	30/60	32.—	295.—
— avec petites mottes	—	—	150/175	275.—	2600.—
Pin Laricio de Corse	1 an	semis	EXTRA	14.—	65.—
—	2 ans	repiqué	—	20.—	135.—
— Noir d'Autriche (Pinus Austriaca)	1 an	semis	—	15.—	45.—
—	2 ans	repiqué	—	18.—	125.—
—	3 ans	—	15/35	22.—	170.—
—	4 ans	—	25/50	28.—	255.—
— Sylvestre	1 an	semis	—	14.—	35.—
—	2 ans	repiqué	—	16.—	65.—
— Weymouth (Strobus)	4 ans	—	60/100	42.—	360.—
—	5 ans	—	70/120	47.—	415.—

PEPINIERES AUG. VAN HEDEN, WETTEREN (BELGIQUE)

	Age	Qualité	Hauteur	le cent	le mille
Acacia ordinaire	1 an	semis	60/100	16.—	110.—
—	2 ans	repiqué	70/100	26.—	175.—
—	3 ans	—	80/150	28.—	210.—
TIGES de 10/12 de circ.	—	—	—	700.—	—
Aulne blanc (Witte Els)	2 ans	—	40/60	16.—	110.—
—	2 ans	—	65/120	24.—	160.—
—	3 ans	—	80/140	26.—	185.—
commun (Gewone Els)	2 ans	—	40/60	15.—	110.—
—	2 ans	—	50/100	24.—	160.—
—	3 ans	—	65/120	26.—	185.—
Bouleau commun (Gewone Berk)	2 ans	—	40/60	16.—	110.—
—	2 ans	—	65/120	26.—	185.—
—	3 ans	—	80/150	29.—	225.—
TIGES de 8/10 de circ.	—	—	—	500.—	—
Charmilles (Herrelaars)	3 ans	—	40/80	40.—	375.—
—	4 ans	—	60/110	46.—	420.—
TIGES garnies 224/300	—	—	225/300	700.—	—
Cerisier de Virginie	1 an	semis	50/100	16.—	110.—
—	2 ans	repiqué	50/100	24.—	160.—
—	2 ans	—	65/120	25.—	180.—
Châtaignier (Kastanjeplanten)	1 an	semis	30/60	35.—	315.—
—	2 ans	repiqué	20/40	40.—	375.—
—	3 ans	—	30/70	52.—	470.—
TIGES de 10/12 de circ.	—	—	—	600.—	—
Chêne d'Amérique (Amerikaansche Eik)	2 ans	—	50/100	25.—	210.—
—	3 ans	—	60/120	29.—	240.—
—	3 ans	—	80/150	32.—	285.—
TIGES de 8/10 de circ.	—	—	—	500.—	—
commun (Gewone Eik)	2 ans	—	40/80	25.—	210.—
—	3 ans	—	50/100	30.—	255.—
—	3 ans	—	60/120	32.—	295.—
TIGES de 8/10 de circ.	—	—	—	500.—	—
Erable Plane	2 ans	—	60/120	28.—	240.—
—	3 ans	—	100/170	35.—	315.—
TIGES de 10/12 de circ.	—	—	—	600.—	—
Sycomore	2 ans	—	50/100	27,50	245.—
—	3 ans	—	65/130	30.—	285.—
TIGES de 10/12 de circ.	—	—	—	600.—	—
Frêne commun (Gewone Esch)	3 ans	semis	40/80	24.—	160.—
—	3 ans	repiqué	40/80	26.—	210.—
—	4 ans	—	100/170	38.—	340.—
TIGES de 8/10 de circ.	—	—	—	550.—	—
Hêtre commun (Gewone Beuk)	1 an	semis	10/20	16.—	65.—
—	1 an	—	15/35	18.—	95.—
—	4 ans	repiqué	50/100	45.—	390.—
TIGES de 7/9 de circ.	—	—	—	500.—	—
Orme (Olm)	TIGES de 10/12 de circ.	—	—	450.—	—
—	TIGES de 12/14 de circ.	—	—	650.—	—
PEUPLIERS (voir page 37).					
Sorbier d'oiseau (Lijsterbessen)	2 ans	—	65/130	35.—	335.—
—	TIGES de 8/10 de circ.	—	—	550.—	—

POUR PEUPLIERS DEMANDEZ NOS PRIX SPECIAUX POUR FORTES QUANTITES.

# Plantes vivaces de pleine terre

POUR DECORS DIVERSERINGS EN SNIJBLOEMEN

## Doorlevende planten, volle grond bloemen

VOOR VERSCHILLIGE VERSI ET FLEURS A COUPER

CONSULTEZ AUSSI LA RUBRIQUE DES GRAINES A FLEURS ANNUELLES

Depuis quelques années, les Plantes vivaces jouent un grand rôle dans l'ornementation florale et elles rendent d'immenses services tant pour la garniture des massifs et plate-bandes que par la décoration en fleurs coupées. — La mise en place peut s'effectuer pendant toute la saison d'hiver, depuis Septembre-Octobre jusqu'en Avril.

Nous indiquons à la suite de chaque variété son époque de floraison, la hauteur moyenne qu'atteint la plante.

*Sinds eenige jaren, zijn de doorlevende planten eene voorname partij in de bloemversiering en doen oneindige diensten zoowel voor den aanleg van struikgewassen en randen, als voor opschik met afgesneden bloemen. — Het planten kan gedurende het gansche winterseizoen geschieden, van September-Oktober tot April.*

*Wij duiden na iedere soort den bloemtijd aan, en de middelbare hoogte die de plant bereikt.*

	Hauteur en cm.	Floraison Bloei	La pièce Fr. C.
<b>Acanthus mollis</b> Feuillage compact avec hampes florales rose.	60—70	juillet-sept.	2.—
<b>Achillea (Mille feuilles) Eupatorium Parker's Variety</b> Fleurs d'un beau jaune clair, forme bombée.	80—100	juillet-août	1.75
— <b>millefolium Cerise Queen</b> Rouge cerise vif, feuillage finement découpé.	40—50	juin-nov.	1.75
— <b>Ptarmica The Pearl</b> Blanc pur double, précieuse pour bouquets.	50—60	juillet-sept.	1.75
<b>Aconitium Anthora</b> Hampes à fleurs jaunes.	40—60	juin-oct.	3.—
— <b>Fischera</b> Fleurs bleu clair.	80—90	juillet-sept.	2.75
— <b>Napellus bicolor (Char de Jupiter)</b> Fleurit en hampes panachées de bleu et blanc.	60—80	juillet-sept.	1.50
— <b>Wilsonii</b> Hampes couvertes d'une quantité de fleurs d'un bleu clair et violet.	70—90	août-sept.	2.—



Aconitium

Achillea



Anémone du Japon

	Hauteur en cm.	Floraison <i>Bloei</i>	La pièce Fr. C.
<b>Agapanthus umbellatus</b> Fleurs bleues.	60—70	juillet-août	5.—
— <b>albus</b> Fleurs blanches.	60—70	juillet-août	5.—
<b>Agrostemma (Coquelourde) astrosanguina</b> , rouge carmin vif	30—40	juin-août	2.—
<b>Althea rosea (Roses Trémières) (Stokroos)</b> Doubles variés rose, blanc, rouge, jaune.	120—150	juillet-sept.	2.25
<b>Anchusa (Buglose) Italica Dropmore</b> Variété vigoureuse, donnant tout l'été de nombreuses fleurs bleu azur.	100—125	mai-sept.	2.25
— <b>myosotidiflora</b> A fleurs de Myosotis bleu.	50—60	mai-août	2.25
<b>ANEMONE JAPONICA (Herfst Anemoon)</b> Les anémones du Japon sont parmi les plantes vivaces les plus décoratives, elles fournissent de belles fleurs coupés à longues tiges.	30—40	août-oct.	2.50
<b>Aureole</b> , rose; <b>Beauté parfait</b> , blanc; <b>Coupe d'argent</b> , blanc; <b>Kriemhilde</b> , rose; <b>Loreley</b> , lilas rose; <b>Prince Henri</b> , rouge clair; <b>Reine d'automne</b> , rose; <b>Vase d'argent</b> , blanc argenté; <b>Rosea elegans</b> , rose carné.			
<b>Anthemis (Camonille) tinctoria Kelwayi</b> Fleurs jaune foncé. — Les Anthemis sont convenables pour les grands massifs et les terrains arides.	40—50	mars-juillet	2.—
<b>Aquilegia (Ancolie — Akelei)</b> Bleu, blanc, rose, violet variés.	60—80	mai-juin	2.—
<b>Arabis alpina (Arabette — Begijnje)</b> , corbeilles d'argent Jolies fleurs blanches.	20—40	mars-mai	1.50
— <b>Flore Pleno</b> , à fleurs blanches doubles.	20—40	mars-mai	1.75
<b>Armeria Maritima alba (Gazon vivace)</b> , rocher et bordure A fleurs blanches.		mars-mai	1.—
— <b>rosea</b> A fleurs roses.		mars-mai	1.—
<b>Artemisia (Armoise) lactiflora</b> Produisant des longues tiges garnies de panicules, bien branchues, avec des fleurs odorantes en clochettes d'un beau blanc.	100—125	juin-août	2.—
<b>Arunca silvester (Spirea aruncus)</b> , à plumets blancs	125—150	juin-août	1.75
<b>Asclepias tuberosa</b> , fleurs rouge orange	40—60	juillet-août	2.—



Astilbe ou Spiraea Astilboïdes

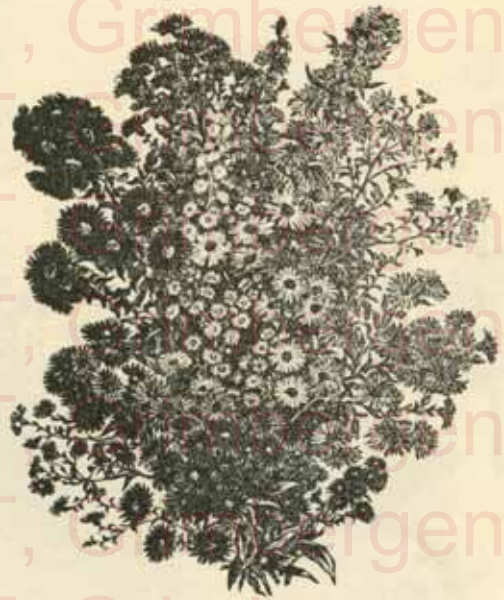

Asters variés



Centaurea



Caltha



Campanula (*Klokjesbloem*)

	Hauteur en cm.	Floraïson <i>Bloei</i>	La pièce Fr. C.
<b>Aspidium polystichum</b> (voir figure, page 79) Fougère à feuilles bien rigides rustiques.			
<b>ASTER AMELLUS</b> Tous les Asters Amellus sont à grandes fleurs et d'un port nain. Beauté parfaite, bleu violet foncé; Emma Bedeau, bleu pâle, centre orange pur; King George, bleu violet, cœur jaune; Mars, bleu lavande, centre jaune d'or; Œil de Christ, bleu; Perry's Favorite, rose lilacé.	50—60	août-sept.	3.50
— <b>HYBRIDES</b> , en variétés Les Asters sont très utiles dans les plate-bandes. Mêlés aux arbustes dans les massifs, ils produisent un bon effet à l'automne. Belgica, rose; Fleider rosa, rose, branches rigides; J. F. Raynor, bleu tendre, branches rigides; Lill Fardell, violet pourpre, branches rigides; Noordlicht, blanc; Reine des Alpes, blanc; Rycroft Pink, rouge clair; W. Boroman, violet rosé.	50—80	oct.-nov.	1.75
<b>ASTILBE</b> (genre SPIREA) Gladstonn, 50—60 cm., rose; Gloria, 60—70 cm., rose foncé; Kriemhilde, 60—70 cm., rose carmin; Moerheimi, 125 cm., blanc crème; Nuée rose, 60—70 cm., plumeux rose tendre; Perle des blanches, 60—70 cm., blanc; Peach Blossum, 60—70 cm., rose crevette; Queen Alexandra, 50—60 cm., rose tendre; Hybrida Siegfried, 75 cm., carmin; Washington, 60—70 cm., blanc rose; Japonica (Reine des Prés), à fleurs blanches.	40—50	juin-août	2.—
— Gertrud Brix (Nouveauté), rouge carmin.	40—50	juin-août	5.—
<b>Bambusa</b> (voir Arbustes à feuilles persistantes).			
<b>Benoite</b> (voir Geum).			
<b>Betonica grandiflora superba</b> La meilleure des Bétonica's avec de longues tiges et fleurs d'un beau rose lilas.	40—60	mai-juillet	2.—
<b>Bruyère</b> (voir Erica).			
<b>Bocconia cordata</b> (Macleya) Longues thyrses de fleurs, blanc crème.	100—125	juillet-sept.	2.—
<b>CALTHA PALUSTRIS MONSTROSA PLENA</b> (voir figure) A très grandes fleurs jaunâtres.	20—30	mars-mai	2.25
<b>CAMPANULA (Klokjesbloem) pyramidalis</b> (voir figure) Longues grappes en clochettes, lilas clair.	80—100	juillet-sept.	2.50
— <b>alba gigantea</b> Longues grappes en clochettes à fleurs blanches.	80—100	juillet-sept.	2.50
— <b>glomerata superba</b> A fleurs bleu foncé, très florifère.	30—40	juillet-sept.	2.50
— <b>Van Houtte</b> A fleurs bleues rustiques.	60—80	juillet-sept.	2.50
<b>CANNA</b> (voir page 88).			
<b>CENTAUREA MONTANA ALBA</b> (voir figure) A fleurs blanches.	30—40	mai-août	2.—
— <b>cœrulea</b> A fleurs bleues.	30—40	mai-août	2.—
— <b>max. rosea</b> A fleurs roses.	30—40	mai-août	2.—

	Hauteur en cm.	Floraison <i>Bloei</i>	La pièce Fr. C.
<b>Chelone (Penstemon) barbata coccinea</b>	60—70	juin-sept.	2.—
— <b>Torregii</b>	70—80	juin-sept.	2.—
Tiges très rigides, blanches.			
<b>CHRYSANTHEMES D'AUTOMNE</b>	50—60	août-nov.	1.75
Rustiques pour floraison en plein air, très recherchées pour la confection des bouquets.			
Jardin des Plantes, jaune; Marie Dufour, blanc, fleurs moyennes; Normandie, rose; Ternise, bordeaux; Edith Seyrath, jaune cuivré; Rose d'été, rose lilas; Victor, rose carné tendre, centre jaune; La Garonnée, rouge brunâtre; Purpurea, pourpre.			
— <b>Maxim. Etoile d'Anvers</b> (voir figure)	70—80	juin-oct.	1.75
Grandes marguerites blanches, cœur jaune.			
<b>CIMIFUGA RACEMOSA</b>	80—100	juillet-sept.	2.—
Thyrses élégantes, fleurs blanches, très recommandable.			
<b>CLEMATIS ERECTA</b>	60—70	juin-sept.	3.—
Fleurs blanches ressemblant aux fleurs d'oranger.			
— <b>A GRANDES FLEURS</b> (voir page article spéciale 55)			
— <b>Viticella</b> , très florifère à fleurs bleues	60—70	juillet-oct.	4.—
<b>Convallaria</b> (Muguet de Mai), voir figure page 69	10—20	mars-mai	2.50
Fleurs en clochettes pour sous-bois. Les 10 plantes			
— <b>grandiflora</b>			4.50
Mugnets à grandes fleurs pour pleine terre et forçerie.			
<b>Coreopsis rosea</b>	20—30	août-sept.	2.—
A fleurs roses, convient aussi pour bordures.			
— <b>grandiflora compacta</b>	70—80	juin-sept.	2.—
A fleurs jaune d'or.			
— <b>verticillata (tenuifolia)</b>	70—80	juin-oct.	2.—
A fleurs jaunes pour fleurs coupées.			
— <b>A GRANDES FLEURS</b> (voir page article spéciale 55).			
<b>DELPHINIUM HYBRIDUM</b> (Pied d'alouette)	80—100	juin-oct.	3.—
Hampes florales semblables à des rameaux d'orchidées.			

**Belladonna**, bleu très pâle; **Capri**, bleu d'azur; **F. Nagels**, bleu violet œil blanc; **Geneva**, bleu clair; **Glory of Leiden**, bleu foncé centre rosé; **Koningin Wilhelmine**, bleu; **Ida R. Elliot**, bleu clair, centre améthyste; **Lamartine**, bleu très foncé, œil blanc; **Lize**, bleu ciel; **Moerheim**, blanc; **Mrs. Ands Perry**, bleu et rose; **Mrs. Thomson**, bleu vif, hampes fortes; **Orion**, bleu mauve clair; **Théodora**, bleu pur; **The Rev. Charles Storr**, bleu foncé, nuancé mauve rosé; **Turquoise**, bleu pâle, bien double; **Rozenlust**, bleu avec rose lilas.

Je fournis 20 Delphiniums, mélange à mon choix: 40 frs.



Delphinium



Chrys. Max. Etoile d'Anvers

	Hauteur en cm.	Floraison <i>Bloei</i>	La pièce Fr. C.
Désespoir du peintre (voir <i>Saxifraga umbrosa</i> ).			
<b>Dianthus</b> ( <i>Ceillets mignardise</i> )	10—20	mai-juillet	2.—
Pour bordure, à fleurs blanches.			
— <b>Ceillets mignardisa</b>	10—20	mai-juillet	2.—
Pour bordure, rose foncé.			
— <b>en variétés à longues tiges</b>	30—40	mai-juillet	3.—
Apprécies pour le délicieux parfum; les fleurs coupées se conservent longtemps.			
<b>Digitalis gloxiniflora</b> , variés en mélange.	100—120	mai-août	1.75
<b>Dielytra spectabilis</b> ( <i>Cœur de Marie</i> ) (voir figure)	40—80	avril-juillet	2.—
Élégantes clochettes, rose printanière.			
— <b>Formosa</b>	40—80	avril-juillet	1.75
Clochettes roses et bleues.			
<b>Doronicum corsicum</b>	30—35	mai-juin	1.75
Formant boules à petites fleurs jaunes, convient aussi pour rocher.			
— <b>plantagineum</b>	50—60	mars-juin	2.—
À grandes fleurs jaunes, longues tiges.			
<b>Dracocephalum Virginiatum roseum</b>	60—75	août-oct.	2.25
Longues thyrses de petites fleurs roses.			
— <b>imbricatum</b> ( <i>plante cataleptique</i> )	90—100	août-oct.	2.—
Très grosses fleurs rose tendre en épis plat.			
<b>Echinacea rosea</b>	80—100	juillet-oct.	2.25
Longues thyrses, petites fleurs roses.			
<b>Echinops Ritro</b>	70—80	juillet-sept.	2.50
Curieuse boule azurée, se prête pour sécher.			
<b>Epimedium Sulfireum</b> , plante pour mi-ombre	20	mai	2.—
Jaune soufre.			
<b>Eremurus Bungei</b> , fleur jaune.		juin-juillet	7.50
— <b>robustes</b> , grande fleur rose tendre		mai-juillet	9.—
Les <i>Eremurus</i> s'emploient comme plante isolée dans pelouse ou avant-cour, ils sont très décoratifs et remarquables par leurs longues thyrses de fleurs qui atteignent 1 m. à 1.50 m. de haut.			
<b>Erica Vagans</b> ( <i>Bruyère</i> )	10—15	février-mars	4.50
Charmant arbuste rustique, floraison hivernale, fleurs en grelots, convient pour pot, rocher et même en bordure.			
— <b>Carnea</b> ( <i>Bruyère des bois</i> )	60—70	mai-oct.	2.—
<b>Erigeron spec. superbus</b> (voir figure)	10—15	février-mai	2.—
Très belle fleur à couper, mauve rosé.			
<b>Eryngium giganteum</b> ( <i>Chardon</i> , voir figure)	40—50	juin-juillet	3.50
Blanc argenté à sécher.			
— <b>Oliverianum</b>	60—75	juin-juillet	2.50
Fleurs bleu acier, à sécher.			
— <b>planum</b>	63—65	juillet-août	1.75
Tiges et fleurs bleu foncé, à sécher.			

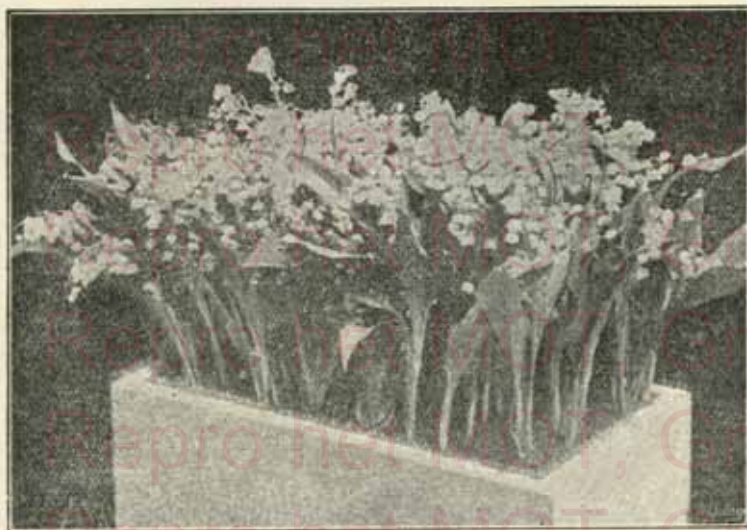

Convallaria (Muguet de Mai)



Dielytra Spectabilis



*Erigeron speciosus*



*Eryngium*

**Eupatorium atropurpureum**

Fleur rouge pourpre en corymbes, de longue durée comme fleurs à sécher.

**Euphorbia cyparissias**

La plante forme une boule compacte convenant aussi pour rocher, fleurs jaunes.

**Eulalia jap. alba lineatis**

Graminée ornementale à feuilles rubanées blanches, pour pelouse.

— **zebrina**

Zébrées transversalement blanc crème.

— **Lineatis gracilis**

Verts élégants, très rustique.

Fougères de pleine terre (voir page 80).

**FUCHSIAS RICARTONI**

Fleurs à clochettes rouge vif, intérieur bleu.

— **Mada. Hoffman**, buisson

A clochettes roses, intérieur blanc. — Les Fuchsias sont rustiques et ces deux variétés fleurissent tout l'été, ils conviennent tout aussi bien pour parterre et plate-bandes que pour les appartements; à l'extérieur on les couvre en hiver de quelques feuilles mortes ou de la paille; au printemps on coupe les vieilles tiges.

**FUNKIA Fortunei glauca**

A feuilles glauques, fortes, décoratives, tiges florales bleues.

— **alba variegata**

A belle panachure blanche, fleurs bleues.

Les Funkia's, par leur végétation régulière et beau feuillage sont d'excellentes plantes de bordure.

— **Undulata medio picta**

A belles feuilles panachées, fleurs bleues pâles.

**Gaillardia grandiflora**

A grandes fleurs rouge orange.

**Galega bicolor Hartlandi** (voir figure)

Fleurit tout l'été, belle fleur lilas blanc.

— **Officialis alba**

A fleurs blanches.

Hauteur en cm.	Floraison Bloei	La pièce Fr. C.
100—125	août-oct.	2.75
30—35	mai-juin	2.—
125—145	mai-juin	4.50
150—175	mai-juin	4.50
100—150	mai-juin	4.50
30—40	mai-oct.	1.75
20—30	mai-oct.	2.50
30—40	mai-juin	1.50
30—40	mai-juin	2.—
30—40	mai-juin	3.50
50—60	mai-oct.	2.—
80—100	juin-oct.	2.—
80—100	juin-oct.	2.—

	Hauteur en cm.	Floraison <i>Bloei</i>	La pièce Fr. C.
<b>GERANIUM ATROSANGUINEUM grandiflorum</b> , à grandes fleurs			
simples rouge lilacé	40—50	juin-août	2.—
— <b>Grievesi</b> Fleurs doubles, bleu lilas pâle.	40—50	juin-août	2.—
— <b>Pyzowianum alpinum</b> Fleurs simples, rouge pâle, très florifère, végétation compacte couvrant pour rocher.	15—20	juillet-sept.	2.—
— pour parterre d'été (voir article spécial, page 82).			
<b>Geum</b> <b>Coccineum (Benoite)</b> Mrs. Bradshan (voir figure).	20—30	avril-sept.	3.50
— <b>Fire opal</b> , rouge orange extra	40—50	juin-août	2.25
— <b>Macrophillum</b> A fleurs jaunes.	20—30	avril-sept.	2.75
<b>GLADIOLUS</b> (voir article oignons à fleurs, page 91).			
<b>Gnaphalium Leontopodium</b> (Edelweiss)	15	juin-juillet	3.—



Flours de Funkia



Galega



Geum

	Hauteur en cm.	Floraison <i>Bloei</i>	La pièce Fr. C.
<b>GYNERIUM ARGENTEUM</b> (voir figure) Graminées à feuillage retombant se couronnant de longues plumes argentees.	100—125	juin-août	6.—
<b>Gypsophilla paniculata</b> Bouquets de petites fleurs blanches.	40—50	juin-sept.	1.75
— <b>flore plena</b> Bouquets de petites fleurs blanches doubles. — Les Gypsophilles forment de gracieuses garnitures en fleurs coupées qui conservent leur fraîcheur pendant quelques mois.	40—50	juin-sept.	2.—
— <b>Bristol Fairy</b> , fleurs plus grandes que le Gypsophilla double panicules immenses	50—60	juin-sept.	3.50
<b>Helenium Pumila magnificum</b> (voir figure) Très grandes fleurs jaune d'or, très florifère.	50—60	mai-sept.	2.50
— <b>Fulisionne</b> Fleurs jaune vif, disque brun, très florifère.	60—80	mai-sept.	2.—
— <b>Riverton Gem</b> Cette plante se couvre, du milieu d'août à la fin d'octobre de fleurs brillantes qui, en s'ouvrant, ont une teinte vieil or lavé de rouge brun, se changeant à l'épanouissement un un coloris rouge giroflée, végétation vigoureux.	80—100	août-oct.	1.75

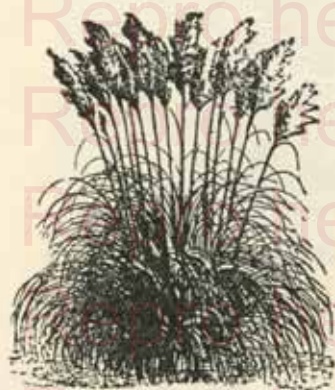

Gynerium argenteum

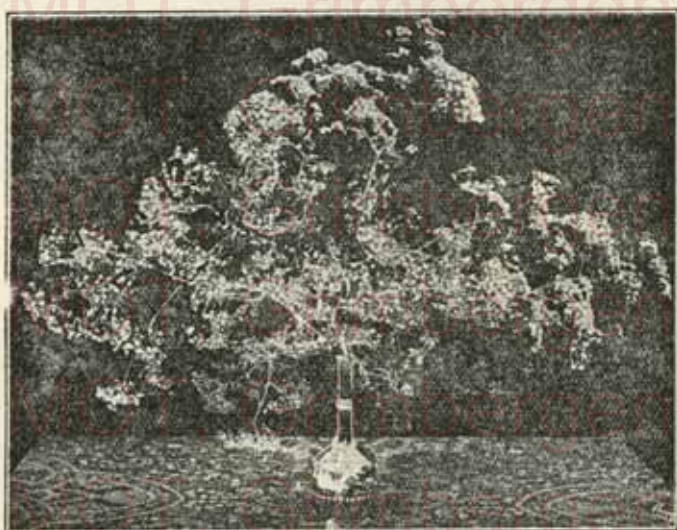

Gypsophilla paniculata



Helenium



Hemerocallis flava

PEPINIERES AUG. VAN HEDEN, WETTEREN (BELGIQUE)

	Hauteur en cm.	Floraison <i>Bloei</i>	La pièce Fr. C.
<b>Helianthus soleil (Zonnebloem)</b>			
— <b>Daniel Schover</b>	100—120	juillet-sept.	2.—
— <b>Multiflorus fl. pl.</b>	100—120	juillet-sept.	2.—
— <b>Marguerites doubles jaunes.</b>	100—150	juillet-oct.	2.—
<b>Helleborus niger grandiflorus (Rose de Noël)</b>	15—20	déc.-mars	4.—
— <b>Fleurs blanches rosées.</b>			
<b>Hemerocallis Auréole (voir figure).</b>	50—60	mai-oct.	2.—
— <b>Flava</b>	60—80	juin-août	2.—
— <b>Thumberg</b>	60—80	juin-août	2.50
— <b>Fleurs corall.</b>			
<b>HEUCHERA alba</b>	40—60	mars-août	2.—
— <b>Sanguinea</b>	40—60	mars-août	2.—
— <b>Splendens</b>	40—60	mars-août	2.—
— <b>Morgenröthe</b>	40—60	mai-oct.	2.—
<b>HOTEIA (voir Spirea, même article).</b>			
<b>Iberis sempervirens Snowflake</b>	20—30	mai-août	2.—
— <b>Bianc de neige.</b>			
<b>Incarvillea Delavayi.</b>	30—40	juin-août	3.50
— <b>Fleurs rose carminé.</b>			
<b>Inula glandulosa grandiflora, à fleurs jaunes.</b>	50—60	mai-juillet	2.50
<b>IRIS GERMANICA</b>	60—80	mai-juin	1.75

L'Iris Germanica est rustique, grandes fleurs réunies par grappe sur une même tige qu'on nomme souvent orchidées des jardins pour leur forme particulière de couleurs très variées où le bleu, le jaune, le blanc, le lilas se marient ensemble.

VARIETES LES PLUS  
RECOMMANDABLES

- Aalmator, blanc jaunâtre.
- Alvary, bleu et jaune.
- Aurea, jaune teinté brun.
- Berthe, violet.
- Caroline de Samsal, jaune.
- Contraste, pourpre et brun.
- Malmatica Beatrice, bleu pâle extra.
- Dawini, blanc.
- Docteur Reuter, jaunâtre.
- Florence, lilas.
- Florentina, blanc.
- Helga, jaune citron.
- Hermine, bleu pâle.
- Kharput, pourpre pâle et foncé.
- Loreley, jaune et violet.
- Mrs. Horace Darwin, blanc.
- Mrs. Reuthe, blanc veiné lilas.
- Mithras, jaune avec violet foncé.
- Othello, bleu azur.
- Professeur Jony, bleu clair.
- Purpre King, bleu pourpre.
- Queen Mary, blanc pur.
- Riese van Connern, bleu delft.
- Roi, jaune.
- Speciosa, mauve.



Hemerocallis (Funkia)



Plante Iris



Iris Germanica

Je fournis 12 Iris en mélange à mon choix pour 30 fr.

	Hauteur en cm.	Floraison <i>Bloei</i>	La pièce Fr. C.
<b>L'Iris Kaempferi</b> (Iris Japonais) L'Iris Kaempferi, d'origine japonais, a les feuilles plus étroites, les fleurs plus étalées et plus larges, d'une forme magnifique, et rivalise avec succès avec les plus belles fleurs.	60—70	juin-août	2.50
<b>QUELQUES VARIETES LES PLUS RECOMMANDABLES</b>			
Aphrodite, blanc; Diana, bleu azur; Datedogu, rouge, violet, bleu, blanc; Meistri, lilas strié de blanc; Osaira, rouge; Reno-sagai, blanc rosé; Rishawa Maronoba, bleu pâle; Oyada, lilas, veiné blanc; Kuma-funyn, pourpre, bleu-marin; Kinio Isk, rose strié; Onega Skima, bleu foncé; Sonno-ko, blanc-rouge; Sano-Nateski, bleu clair.			
Je fournis 20 Iris Kaempferi en mélange à mon choix pour 40 francs.			
<b>Iris Sibirica cœrulea</b> Fleurs beaux bleu foncé. — Les Iris rhizomateux seront plantés avec autant de succès au bord des étangs qu'entre des rocaillies.	70—80	mai-juin	1.25
— <i>anglica</i> (Iris hispanica) sont des esp. bulbeuses, page 82).			
<b>Kniphofia</b> (voir Tritoma).			
<b>Lavande Munstead</b> , lilas très florifère.	30—35	juillet-août	2.25
<b>Spica</b> , hampes flor. très élevées, lilas, feuillage argenté.	30—40	juillet-sept.	2.25
Les lavandes parlurent le luge.			
<b>Leucanthemum</b> (Chrysanthemum) <b>Maximum</b> Etoile d'Anvers	70—80	juin-oct.	2.—
<b>Leontopodium Alpinum</b> (voir Gnaphalium Leontopodium) Edelweiss des Alpes.			
<b>Lilium candidum alba</b> , lis blanc pur	70—80	mai-juin	3.50
<b>Lupinus polyphyllus</b> , variés extra. Très décorative et précieuse pour la coupe.	80—100	avril-sept.	1.75
— <b>albus</b> , à fleurs blanches.	80—100	avril-sept.	2.—
— <b>cœruleus</b> , à fleurs bleues	80—100	avril-sept.	2.—
— <b>roseus</b> , beau rose	80—100	avril-sept.	2.—
— <b>saumons</b> fleurs, saumon cuivré	80—100	avril-sept.	2.—
Je fournis 20 Lupins en mélange pour 30 francs.			



Iris Kaempferi



Iris Sibirica



Lupinus

Muguet de mai

	Hauteur en cm.	Floraison <i>Bloei</i>	La pièce Fr. C.
<b>Lychnis Viscaria alba grandiflora</b> . . . . .	40—50	mai-août	1.75
Blanc pur.			
— <b>splendens pl.</b> . . . . .	40—50	mai-août	2.—
Rose rougeâtre foncé.			
— <b>flos-cuculi pleni flora, rose</b> . . . . .	40—50	mai-août	2.—
<b>Lythrum virgat. nemorosum</b> . . . . .	60—75	mai-juillet	2.—
A fleurs roses.			
<b>Megosea crassifolia</b> . . . . .	30—40	avril-juin	3.—
Plante décorative, rose pourpre.			
<b>Muguet de mai</b> (voir <i>Convallaria</i> )			
<b>Montbretias</b> (voir article oignons à fleurs, page 91).			
<b>Narcisses</b> (voir article oignons à fleurs, page 85).			
<b>Œillet</b> (voir <i>Dianthus</i> , même article).			
<b>PAPAVER ORIENTALIS</b> (Pavots vivaces) . . . . .	30—40	mai-juillet	2.50

Variétés les plus remarquables :

Abricot, saumon; Goldschmidt, rouge cramoiis; Goliath, rouge carmin; Mahony, pourpre noirâtre; Mme Van Cumpen, saumon rosé; Mrs. Perry, orange abricoté; Latest of All, rouge feu; Lord Lambourn, rouge brillant; May Queen, rouge saumon; Perry's White, blanc pur avec tâche foncée; Perry's Unique, rouge orange vif; Princesse Vict. Louise, rose crevette; Queen Alexandra, rose saumoné; Rembrandt, rouge et orange; Tulipa, rouge brique.

12 papavers hybrides à mon choix pour 24 frs.

**PAPAVER Cerise Dwarf**, rouge brillant, nain 2.—

## PÆONIA

60—70 cm. — mai-juin — 2.50

Pivoine *Officinalis*, rosea plena, rose.  
— — rubra plena, rouge.

## PÆONIA SINENSIS

Pivoine de Chine — *Chineesche pioen*  
80—90 — mai-juillet — 2.50

Les Pivoines de Chine sont d'une grande ressource pour l'ornementation des jardins et comme fleurs coupées. Les pivoines sont très rustiques et d'une culture très simple; elles réussissent dans tous les terrains.

Achille, blanc; Auguste Dessert, rose foncé; Canary, jaune safran; Couronne d'or, jaune; Duchesse de Nemours, blanc soufre; *Edulis superbus*, rose foncé argenté; Eugénie Verdier, saumon; Faust, rouge violet; Félix Crousse, rouge; Festiva Maxima, blanc, centre strié; Général Mac Mahon, rouge violet; Germaine Bigot, saumon; Katanga, saumon; Lady Alexandre Duif, blanc rosé; La Tendresse, blanc, crème saumoné; L'Eclatante, beau rouge; Livingstone, rose clair; Linné, rouge; Mme Calot, rose pâle, centre plus foncé; Mme Desbuisson, rose satiné; Mme Emile Lemoine, blanc; Mme Jules Elie, rose satiné; Mme Reignoux, rose foncé; Marie, blanc crème; Marie Lemoine, blanc ivoire; Melle Rousseau, blanc; Mrs. Charles Levêque, saumon; Mrs. Krélag, rouge foncé; Sarah Bernhardt, rose; Pierre Reignaux, carmin; Pomponette, rose foncé; Président Taft, rose.

Je fournis 20 Pivoines en mélange à mon choix pour 40 francs.



Papaver

**PENTSTEMON** (*Chelone*) (voir même article).  
**PERVENCHE** (voir *Vinca*).

**PHLOX DECUSUSATA** (voir figure)

Les variétés de Phlox que je cultive, sont la plupart des plantes naines, les autres demi-naines aux panicules de fleurs énormes.

Quelques variétés remarquables :

Africa, rouge.  
 Baron van Dedem, rouge écarlate.  
 Boule de Feu, rouge éclatant.  
 Boule de Neige, blanc.  
 Cœurulea, bleu.  
 Deutschland, rouge.  
 Diana, blanc.  
 Eclairer, rouge et rose.  
 Elisabeth Campbell, rose tendre.  
 Etna, rouge carolin foncé.  
 Europa, blanc, centre rouge carmin.  
 Faust, blanc œil rouge.  
 Feuerbrand, écarlate orange.  
 Frau Ant. Büchner, blanc pur.  
 Goliath, rouge carminé.  
 Graf Zeppelin, blanc pur, cœur rouge.  
 Hanny P.leiterer, rouge passant au saumon.  
 Iris, violet bleuâtre.  
 Jacqueline Maud, blanc.  
 Jules Sandeau, rose pur, fleur grande.  
 La France, beau rouge vif.  
 Le Maréchal Pétain, rouge carmin.  
 Le Madhi, violet, foncé.

Loki, saumon, œil carmin.  
 Mia Ruys, blanc pur, nain, très florifère.  
 Mad. Aug. Van Heden, rose œil blanc.  
 Mr. Ellen Wilmot, lilas œil plus foncé.  
 Mr. A. Jeans, rose argenté.  
 Newbird, cramoisi amarante brillant.  
 Paul Doffmann, rouge carmin.  
 Prince des jardins, bleu cardinal.  
 Rheinvallee, bleu.  
 Saladin, rouge éclatant.  
 Selma, rose tendre, centre rouge cerise.  
 September Gluth, cramoisi saumoné.  
 Smiles, rose lilas.  
 Sommerleid, blanc tacheté incarnat.  
 Tigress, orange.  
 Thor, saumon foncé, centre cramoisi.  
 W. Keselring, violet foncé, œil blanc.  
 Widar, bleu, œil blanc.  
 Wolfgang von Goethe, rose, œil blanc.

Hauteur en cm.	Floraison Bloei	La pièce Fr. C.
60—80	juin-sept.	2.—



Phlox decussata

Je fournis 20 Phlox en mélange à mon choix pour 40 francs.

**PHLOX SUFFRUTICOSA**

Cette catégorie de Phlox se compose de plantes naines, excellente pour bordures de massifs printanières. On augmente la floraison en coupant les tiges florales à mesure qu'elles déflorissent.

Belle pyramide, violet de Parme; Snowden, blanc pur.

**PENSEE (Viola Cornuta)**

Fleurit tout l'été, forme de magnifiques bordures.

Le cent Fr. 70.—

Altaica, foncé velouté; Bleu King, rouge carminé; Cornuta jaune, à fleur jaune; J. J. Werning, bleu foncé; Maggi Mott, bleu pâle; Souvenir de l'Exposition, bleu œil blanc.

**Pied d'Alouette (voir Delphinium).**

**Physalis Franchetti (Lanterne Vénitienne)**

Donnent un fruit rouge orange en forme de lanterne, les fleurs coupées conservent longtemps leur fraîcheur.

**POLEMONIUM CARNEUM**

Fleur rose couleur chair.

**Potentilla formosa Miss Wilmott, rouge cerise**

— reptans fl. pl., jaune double

— splendens, blanc

— Tonguei, jaune, organge et rouge

**Primula (Primevères), en variétés, pour pleine terre, plantes en mottes**

— auricula

En variétés.

**Platycodon Mariessi**

Bleu intense.

— album, blanc

**Pulmonaria Angustifolia alba, bleu ciel**

— Rosea, rose

30—40	mai-août	2.—
-------	----------	-----

10—15	avril-sept.	0.90
-------	-------------	------

45—50	juillet-sept.	2.—
-------	---------------	-----

30—40	mai-août	2.—
-------	----------	-----

25—35	juin-sept.	2.—
-------	------------	-----

15—35	juin-août	2.—
-------	-----------	-----

15—25	avril-mai	2.—
-------	-----------	-----

10—15	juin-août	2.—
-------	-----------	-----

10—20	mars-mai	2.25
-------	----------	------

10	avril-mai	2.50
----	-----------	------

20—25	juillet-sept.	2.50
-------	---------------	------

20—25	juillet-sept.	2.50
-------	---------------	------

30—35	mars-avril	2.—
-------	------------	-----

25—30	mars-avril	2.—
-------	------------	-----



Pyrethrum

	Hauteur en cm.	Floraison <i>Bloei</i> mai-juin	La pièce Fr. C. 2.50
<b>PYRETHRUM HYBRIDUM</b> fl. pl. Alice Roosevelt, rose, semi-double; Figaro, laque rose; James Kelway, crimson écarlate; Le Mont-Dore, crème jaunâtre; Nec plus ultra, rose clair; Princesse de Metternich, blanc pur; Queen Mary, rose, centre chair pointe jaune; Rubrum grandiflorum, rouge vif; Sénateur, rouge vif, centre foncé; Yvonne Cayeux, blanc, centre crème; Progression, rouge clair.	50—60		
<b>Rudbeckia (Echinacea) purpurea</b>	30—40	mai-sept.	2.25
Très florifère, bleu pâle, fleurs à couper.			
— <b>Newmanni (speciosa)</b>	60—80	juin-sept.	2.50
Très florifère, jaune safran, fleurs à couper.			
— <b>purpurea</b>	60—80		2.25
Jolies plantes, fleurs pourpre rosé.			
<b>Salvia Virgata Nemorosa</b>	60—70	juillet-sept.	2.50
Abondante floraison bleu violet.			
<b>SAXIFRAGA UMBROSA (Désespoir du peintre)</b>	15—20	mai-juillet	1.50
Plante extra pour bordure, grandes panicules de fleurs blanches pointillées de rouge.			
— Pour bordure par mètre			12.50
<b>Scabiosa caucasica</b>	60—80	juin-nov.	2.—
Fleurs à couper bleu pâle.			
— <b>alba</b>	60—80	juin-nov.	2.—
A fleurs blanches.			
<b>Sidalcea rosy gem</b>	70—100	juin-août	2.—
Beau rose tendre.			
<b>Solidago aspera</b>	100—125	août-sept.	2.—
Petites fleurs jaunes sur tiges bien branchées.			
— <b>plumosa</b>	100—125	août-oct.	2.—
Tiges florales plumeuses, fleurs jaunes.			
<b>SPIRAEAS Astilboides</b> (voir Astilbe, page 66).			
<b>STATICE LATIFOLIA MACROPHYLLA</b> (voir figure)	15—20	mai-juillet	2.50
Fleurs bleues rosées à sécher.			
<b>Stokesia laevis</b>	40—45	juillet-août	2.—
Plantes tropées, fleurs lilas.			
<b>Thalictrum sulfureum</b> , jaune pâle	100—125	juin-août	2.50
<b>Tradescantia</b> en 5 variétés: Azurea, Virginea alba, Lilacé, Purpurea, Rubro-plena	15—20	juin-sept.	2.—
<b>TRITOMA UVARIA GRANDIFLORA</b>	100—120	juillet-oct.	2.50
Donne magnifique épis rouge orange.			



Veronica hectoria



Statice



Trollius caucasicus

	Hauteur en cm.	Floraison <i>Bloei</i>	La pièce Fr. C.
<b>TROLLIUS CAUCASICUS</b> « Fire Globe » (voir figure)	40—50	mai-juillet	3.—
Jaune luisant.			
— <b>Jap. Excelsior</b>	50—60	mai-juillet	3.—
Jaune orange.			
— orange Princesse, jaune d'or.	40—50	mai-juillet	3.—
<b>Verbascum Caledonia</b> , rose saumon	80—100	mai-sept.	2.—
— à fleurs blanches	80—100	mai-sept.	2.—
<b>VERONICA HECTORI</b> (voir figure)	30—40	mai-sept.	2.25
Ressemble à la bruyère, fleur bleu.			
— <b>Hendersoni</b>	50—60	juillet-oct.	2.25
Epis beau bleu.			
— <b>roseum</b>	50—60	juillet-oct.	2.25
Epis beau rose.			
— <b>Virginea alba</b>	80—100	juin-sept.	2.50
Donne de juin jusqu'aux gelées de grands épis de fleurs blanches.			
<b>Vinca Major</b> (Pervenches)	40—50	avril-juin	2.—
A fleur bleue, conserve ses feuilles durant l'hiver comme le lierre.			
— <b>Variegata</b>	40—50	avril-juin	2.50
Fleurs bleues, feuillage panaché.			
<b>Yucca filamentosa</b>			6.—
— <b>pendula</b>			6.—
— en pots			7.50

## Plantes vivaces de rocailles, dalles et murs fleuris

### Doorlevende rots- en muurplanten

	Hauteur en cm.	Floraison <i>Bloei</i>	La pièce Fr. C.
<b>Achillea Tomentosa</b> , jaune pur	15	juin-sept.	3.—
<b>Ajuga multicolor</b> , bleu, feuillage foncé	15	mai-juin	2.50
<b>Anémone Hépatique</b> , bleu et rose	15	février-avril	3.50
— <b>pulsatille</b> , violet	20	avril-juin	3.50
<b>Antennaria dioica rosea</b> , rose feuillage argenté	10	mai-juin	3.50
<b>Arabis blanc</b>	15	avril-juin	2.—
<b>Armenia maritima alba</b>	10	mai-juillet	1.75
— <b>rosea</b>	10	mai-juillet	1.75
<b>Artemisia Stelleriana</b> , blanc feuilles argentées	25	—	2.—
<b>Arenaria</b> (Sagina gazon japonais)	tapis	—	1.50
— — — le m <sup>2</sup> 30.— fr. suffit à planter une superficie de 2 m <sup>2</sup> .			
<b>Aster Alpinus</b> , bleu clair	15	juin-sept.	3.—
— <b>Wargrave's Pink</b> , lilas rose	20	mai-juin	3.—
<b>Aubretia</b> , bleu	20	mai-juillet	3.—
<b>Asparula odorata</b>	15	mars-juin	2.50
<b>Brunella carminea</b> , rose carmin	15	mai-juin	2.—
<b>Campanula Portenschlagina</b> , clochettes bleues	15	juin-sept.	3.50
— <b>Carpatica</b>	10	juin-sept.	3.50
<b>Cerastium aurealis</b>	25	juin-août	1.75
— <b>tomentosa nana</b>	10	avril-mai	1.75
<b>Corydalis lutea</b>	10	mai-juin	1.75
<b>Cotula squalida</b> , mousse	30	juin-octobre	1.75
— — — le m <sup>2</sup> 30.— fr.	tapis	—	1.—
<b>Dianthus plumaris</b> , rose carmin	30	juin-août	2.—
— <b>Artis</b> , blanc double, extra pour bordure	30	mai-août	1.75
— <b>caesus</b> , rose	10	mai-juillet	3.50
— <b>splendens</b> , rouge carmin	15	juin-août	2.50
<b>Draba Repens</b> , jaune foncé	10	mai-août	3.50
<b>Dielytra Formosa</b> , rouge carmin	20	mai-sept.	1.75
<b>Edelweiss</b> (Gnaphalium Leontopodium)	10	mai-août	3.—
<b>Erigeron Elsie</b> , rose lilas	20	juin-sept.	2.50

	Hauteur en cm.	Floraison <i>Bloei</i>	La pièce Fr.C.
<i>Geranium Pylonianum</i> , rouge violet . . . . .	20	juin-sept.	1.75
<i>Helianthemum</i> , en variétés Salmon Queen: rose, bleu, orange . . . . .	20	mai-août	2.50
<i>Hieracium auranticum</i> , orange . . . . .	30	mai-août	1.75
<i>Iberis</i> (Little Gem), blanc neigeux . . . . .	15	avril-juin	1.75
<i>Leontopodium</i> (Edelweiss) . . . . .	10	mai-août	3.—
<i>Lotus Corniculatus</i> , jaune cuivré . . . . .	10	juillet-sept.	3.—
<i>Lychnis Alpina</i> , blanc . . . . .	15	juin-août	2.—
<i>Lysimachia</i> , jaune . . . . .	10	juin-août	1.75
<i>Nepeta Mussini</i> , lilas bleu . . . . .	30	juin-août	2.50
<i>Oenothera Fruticosa Missouriensis</i> , jaune clair . . . . .	15	juin-sept.	3.50
<i>Phlox Cefacea</i> , rouge pourpre . . . . .	15	mai-juin	2.50
— <i>Amoena Rosea</i> , rose . . . . .	10	mai-juillet	3.50
— <i>Seraph</i> , lilas . . . . .	15	mai-juin	5.—
<i>Potentilla alpestris alba</i> , blanc . . . . .	20	mai-sept.	3.50
<i>Primula Wanda</i> , pourpre violet . . . . .	10	avril-juin	3.—
<i>Pulmonaria Augustifolia azurea</i> , bleu . . . . .	25	mars-avril	3.50
<i>Saxifraga Umbrosa</i> (Désespoir du Peintre), rose . . . . .	rosettes	mai-juillet	2.—
— <i>Bathoniensis</i> , rouge clair . . . . .	10	avril-mai	3.50
<i>Saponaria Ocymoides</i> , rose . . . . .	20	mai-août	3.—
<i>Sedum aurea</i> , or . . . . .	10	juin-juillet	2.—
— <i>acre</i> . . . . .	10	juin-juillet	2.—
— <i>gracilis</i> . . . . .	10	juin-août	2.—
— <i>glauca</i> , bleuté . . . . .	10	juin-août	2.—
— <i>Ewersei</i> , rouge . . . . .	10	juillet-août	2.—
<i>Sempervivum</i> , en variétés . . . . .	rosaces	—	2.—
<i>Tunica Saxifraga flore pleno</i> , roses doubles . . . . .	20	juin-oct.	3.—
<i>Thymus</i> . . . . .	15	juin-juillet	2.—
<i>Veronica repens</i> , lilas . . . . .	rampant	mai-juin	2.—
— <i>spicata Erica Ros</i> , rose . . . . .	20	juin-juillet	3.50
— <i>Centianoides</i> , bleu clair . . . . .	30	avril-mai	2.50
— <i>Incana</i> , grisâtre . . . . .	25	juin-juillet	3.—
<i>Viola gracilis</i> Lord Nelson, bleu azur et foncé . . . . .	10	mai-oct.	2.50

## Ornementation florale à l'aide de plantes vivaces

### *Bloemende versiering met vaste planten*

Il arrive souvent que le client est embarrassé de former une collection de plantes de rocailles, de mur fleuri et de plate-bande; afin de l'aider dans son choix pour obtenir un heureux ensemble; nous formons les collections ci-dessous.

En commandant il suffit de mentionner si les plantes doivent servir pour rocher, pour mur fleuri ou en plate-bande; si les plantes seront intercalées entre les arbustes ou destinées à un bordure composée entièrement de plantes vivaces.

#### Assortiment choisi par nous : FRANCO DE PORT :

12 plantes vivaces en 12 variétés dénommées pour . . . . .	Fr.	25.—
12 plantes vivaces pour rocailles, dalles et murs fleuris pour . . . . .	Fr.	30.—
25 plantes vivaces en 25 variétés dénommées pour . . . . .	Fr.	42.—
25 plantes vivaces pour rocailles, dalles et murs fleuris pour . . . . .	Fr.	60.—
50 plantes vivaces en 25 variétés dénommées pour . . . . .	Fr.	75.—
50 plantes vivaces pour rocailles, dalles et murs fleuris pour . . . . .	Fr.	95.—
100 plantes vivaces en 50 variétés dénommées pour . . . . .	Fr.	150.—
100 plantes vivaces pour rocailles, dalles et murs fleuris pour . . . . .	Fr.	175.—

Les plantes vivaces donnent leur plein effet la seconde année de plantation. C'est à ce moment seulement que l'on peut réellement admirer leurs qualités décoratives. Pour combler les vides que leur jeune taille cause la première année, il est recommandable d'intercaler au printemps, à travers les plantes vivaces, quelques plantes annuelles au port léger.

**Fougères rustiques de pleine terre**  
recommandables pour rocailles et plantation sous bois.

**Winterharde Varens**  
aanbevolen voor rotsen en boschplanten.

	Prix la pièce	Fr.C.
<b>Aspidium acrostichoides</b>		3.50
Feuilles larges bien rigides, vert clair; désire l'ombre.		
— <b>Juniare</b>		3.75
Vert foncé, très finement découpé.		
<b>Athyrium Victoria</b>		4.50
Les filioles ondulées sont crispées autour de la penne au milieu; plante naine.		
<b>Lastrea filix Max</b>		3.50
Feuilles vert tendre doré.		
<b>Polysticum angulatum</b>		4.50
Même végétation que l'Athyrium; feuillage touffu, plante naine.		
— <b>divisilobum</b>		4.50
A filioles très finement découpés, plante naine.		
<b>Struthiopteris pensylvanica</b>		4.50
Fougère robuste, fronde érigée.		



Aspidium



Athyrium

**Plantes aquatiques - Waterplanten**

Acorus japonica fol. variegata.	— Iris Kämpferi.	— Iris pseudacorus.	— Nuphar	
Advenum.	— Lythrum.	— Ranunculus, etc...		5.—
NYPHEAS RUSTIQUES, en blanc, rose corail, rouge				15.— à 25.—

## Plantes d'appartement et d'orangerie

### Kamer- en orangerie planten

Prix la pièce Fr.C.

**ADIANTUM** (Chevelure de Vénus) 3.— à 4.—

**AZALEA INDICA.** Belles plantes, bien boutonnées, selon force 12.— à 18.—  
 Quelques variétés remarquables : *Empereur du Brésil*, rouge foncé; *Impératrice des Indes*, rose tigré; *John Liewellyn*, blanc rosé; *Mme Pétrick*, rouge le plus hâtif; *Mme Van der Cruyssen*, cramoisi; *Niobé*, blanc; *Pétrick superba*, blanc; *Prés. Osw. de Kerckhove*, rougeâtre; *Simon Mardner*, rose strié; *Vervaeana*, rose; *Vervaeana alba*, blanc, etc.

**ASPARAGUS plumosa.** Belle plante de 2.75 à 4.—  
 — *sprengeri*. Belle plante de 2.75 à 4.—

**ASPIDISTRA**, à feuilles vertes : Belle plante de 10 feuilles en pot 6.50  
 — à feuilles panachées. Belle plante de 10 feuilles en pot 12.—

**ARAUCARIA EXCELSA.** Plantes à 3 étages régulières. 6.50  
 Plantes à 4-5 étages, selon force 9.—

**ARALIA SIEBOLDI fol. var.** 8.—  
 — verts 6.—

**Camérops**, plantes d'appartement, genre *Kentias*, de 40 à 75 cm. 10.— à 20.—



Aspidistra



Dracena

**Clivia Hybr. grandiflora** 10.— à 15.—  
**DRACENA INDIVISA**, à feuilles étroites, selon force 8.— à 15.—  
 — *Lineata*, à feuilles plus larges, selon force 8.— à 15.—  
 — *Parei*, à feuilles larges à base rougeâtre 10.— à 15.—  
 — en cuvelles, selon force 20.— à 30.—

Les *Dracenas Indivisa*, *Lineata*, *Parei* font de jolies garnitures de perron, milieu de parterre ou plante isolée sur colonne, on les conserve facilement en hiver, soit en serre froide ou en appartement.

**FICUS Elastica**, plante à caoutchouc 6.— à 10.—

**Gloxinias crassifolia** et **Hybrides** pour faire de belles potées

**KENTIA FOSTERIANA.** Plante isolée de 40 à 75 cm. de haut. 15.— à 25.—  
 (voir page 82).

Prix la pièce Fr.C.



Kentia Fosteriana

Prix la pièce Fr.C.

Kentia Fosteriana. Touffe de 3 plantes, 50 à 75 cm. de haut	20.— à 30.—
Ophiopogon jaburan fol. var. Feuille étroite et légère, fortement trié de blanc, avec fleurs bleues, d'août-septembre.	3.50 à 4.50
Phalangium viviparum fol. variegata. Feuillage panaché, plante d'appartement et jardin d'hiver, convient aussi comme plante pour pleine terre.	2.25
Phenix Canariensis, Palmier plus rustique que le Kentias, 60 à 80 cm. de haut	15.— à 25.—
Ptérís variés et autres fougères pour jardinières	2.50 à 3.50



## Plantes de parterres d'été

### Zomerpark planten

	La pièce	Le cent
Calcéolaires rugueux, livrable à partir avril-mai, boutures de l'année	1.—	65.—
— boutures d'août remportées	1.75	125.—
Fleurs en pochettes jaune clair, l'intensité du coloris et l'abondante floraison en fait une décoration très appréciée avec des <b>GÉRANIUMS</b> .		
<b>FUCHSIAS</b> Mme Hofmann, en buisson	2.—	
Clochettes roses intérieur blanc, très florifère.		
— variétés, en buisson	2.75	
— <b>RICCARTONI</b> , en buisson	1.75	150.—
— à feuilles panachés	2.50	225.—
Le Fuchsia Riccartoni est rustique, il fleurit tout l'été jusqu'aux gelées, on le couvre en hiver de quelques feuilles mortes ou de la paille, au printemps on coupe les vieilles tiges. Les Fuchsias, en variétés, sont recherchés comme plantes d'appartement.		
<b>SALVIA</b> splendens, en arrachis	1.—	65.—
— rempotés pour la mise sur place	1.50	95.—
Clochettes rouge vif, très florifère en exposition au midi.		
<b>GERANIUMS</b> LIERRES, pour garniture balcon, corbeilles, etc.	1.25	100.—
Livrables à partir d'avril-mai en boutures de l'année.		
— Livrables à partir d'avril-mai en boutures d'août remportées	1.75	165.—
Variétés recommandables : <b>Balade</b> , blanc; <b>Charles Noncelet</b> , rouge brique; <b>Étincelant</b> , rouge violet; <b>Galilée</b> , rose pur; <b>Mme des Balcons</b> , rouge; <b>Rheinland</b> , rouge; <b>Morgenröth</b> , rougebrique; <b>Oscar Scheïws</b> , blanc tacheté de rouge.		



Geranium Zonale

LAURIERS NOBILIS (Sauge), en pyramides

tiges avec couronne de

Les feuilles de ce Laurier sont employés comme condiment.



Laurier pyramide



Laurier tige

GERANIUMS Zonale, pour massif de pleine terre.

Livrables à partir d'avril-mai en boutures de l'année 1.— 90.—  
Livrables à partir d'avril-mai en boutures daou't remportées 1.75 160.—

A. *Detaille*, rouge écarlate; *Avalanche*, blanc pur; *Beauté Poitevine*, rouge cardinal; *Concours Régional*, rose lilacé; *Dr. Poirier*, violet; *Feuer*, rouge foncé; *Gartendirektor Riess*, rouge vif; *Jacobi*, rouge amarante; *Mme Hamelin*, saumon; *Paul Crampel*, rouge; *Rival*, rose vif, extra; *Rubin*, rouge claire; *Wonderkind*, rose saumoné; *Maxime Kovaleski*, orange; *Munster*, lilas, etc.

— *Mme Sailleray*, à feuillage touffu et belle panachure blanche, pour bordure. 1.— 75.—

N.B. — Sauf ordre contraire les géraniums sont expédiés sans pots et emballés en papier, pour éviter les frais de port et emballage, avec pots ils sont facturés 15.— fr. le cent en plus.

Viola Cornuta (Pensées vivaces), bleu à œil blanc, bleu foncé, bleu clair, jaune, rouge, carmin 0.90 75.—

Pour vos parterres annuelles en plantes repiquées tels que: *Ageratum*, *Lobelias*, *Paquerettes*, *Pensées*, *Reine Marguerite*, *Réséda*, *Silène*, *Tagètes*, *Zinnia* 45.—

Hauteur	La pièce
Cuvette comprise	
75 à 90 cm.	30.—
100 à 120 cm.	40.—
125 à 140 cm.	50.—
150 à 160 cm.	65.—
175 à 200 cm.	80.—
50 à 55 cm. diamètre	55.—
60 à 70 cm.	75.—

— Deze Laurier wordt als specerij gebruikt.

## Oignons à fleurs à floraison printanière

### Lentebloeiende Bloembollen

Les variétés suivantes sont à planter avant l'hiver. — *De volgende soorten zijn vóór den winter te planten.*

#### COMMENT PLANTER LES BULBES ?

Les bulbes à fleurs tels que **Crocus**, **Jacinthes**, **Narcisses**, **Tulipes**, etc., sont plantés en octobre-novembre et fleurissent au printemps.

La terre est remuée au préalable et le bulbe y est enfoui à une profondeur de 1 et 1/2 fois sa grosseur, c.-à-d. pour les tulipes environ 5 cm., les jacinthes de 6 à 7 cm. sous terre; entre les bulbes sera un espace d'environ 15 cm. Il est à recommander de recouvrir le sol, après la plantation de feuilles mortes ou de litières et on découvre dès que les fortes gelées ne sont plus à craindre.

	Le cent	Les dix
<b>CROCUS</b> , fleurissent dès février, par clochettes en couleurs jaune blanc, mauve bleu clair et foncé	45.—	5.—
— en mélange de toutes couleurs	35.—	4.50
<b>Freesia refracta alba</b> , pour forcer	50.—	6.50
<b>Fritillaria Imperialis</b> var. (Couronne Impériale), fortes bulbes fleurissant dès la première année	300.—	32.50
En mélange de fleurs brunes, jaunes et rouges, convient pour fleurs coupées, floraison avril-mai.		
<b>Galanthus</b> (Perce Neige)	40.—	5.—



W.C.R.

IRIS ANGLICA

Iris Anglica

**IRIS germanica**, Iris à rhizome, voir plantes vivaces, page...

— **Kaempferi**, Iris à rhizome, voir plantes vivaces, page ...

— **sibirica**, Iris à rhizome, voir plantes vivaces, page ...

— **d'Angleterre**, en beau mélange 35.— 4.50  
Très variées de couleurs, violettes, jaunes, roses, blanches, unies ou tachetées, fleurissent juin-juillet.

— **Imperator**, bleu extra 40.— 5.—

— **Hispanica**, en beau mélange 40.— 5.—  
Plus étroite de feuilles et de fleurs, floraison en juin.

— **Hollandia**, en beau mélange 40.— 5.—

Les bulbes ne peuvent pas être conservés à sec hors de terre, comme les jacinthes, Tulipes, etc., il faut les laisser en place. On les plante à 10 cm. sous terre.

**IXIA**, en mélange 45.— 5.—

# JACINTHES

LES PLUS BELLES FLEURS  
POUR APPARTEMENT ET  
POUR PATERRE.



Jacinthe

## JACINTHES :

Bismarck, bleu clair, *licht blauw*.  
Gertrude, rose foncé, *donker roos*.  
Grand Maître, bleu foncé, *donker blauw*.  
Lady Derby, rose, *roos*.  
L'Innocence, blanc, *wit*.  
La Victoire, rouge, *rood*.  
Marconi, rouge vif, *helder rood*.  
Yellow Hammer, jaune, *geel*.



Narcisses

JACINTHES, bulbes extra pour carafes et pour forcer, en couleurs, au choix de l'acheteur

— beau choix pour parterre, couleurs divers, au gré de l'acheteur

— pour parterre, en mélange extra, à notre choix

Jonquille (Campernelle), jaune odorante, très florifère

MUSCARI botrioides, bleu

NARCISSE, en mélange, pour fleur coupée (voir figure)

— trompettes

— simples blanc

— doubles jaune

— Barri, jaune ou blanc et orange

Perce-neige (Galanthus), blanc pur, février, simple

— double

SCILLA sibirica, bleu, floraison février-mars

— blanc

Le cent Les dix

150.—	16.—
110.—	12.50
95.—	10.—
35.—	4.—
40.—	5.—
45.—	5.—
45.—	5.—
45.—	5.—
55.—	6.—
45.—	5.—
40.—	4.50
90.—	10.—
30.—	4.—
35.—	4.50

## Tulipes simples hatives Enkel vroege Tulpen

Recommandable pour bordure et en pots.

Best geschikt voor parken en in pot.

Cramoisi brillant, rouge foncé, *donker rood*.

Pr. l'Autriche, orange, *oranje*.

Herm. Schlegel, jaune, *geel*.

Flamingo, rose.

Duc van Tholl, écarlate rose.

Duchesse de Parme, rouge et jaune, *rood en geel*.

Cigne, blanc pur, *zuiver wit*.

La Reine, blanc rosé, *wit met roos*.

Wouwerman, violet, *paars*.

En variétés, *op soorten*

En variétés, *op soorten*

Le cent Les dix

55.— 6.—

45.— 5.—

## Tulipes doubles hatives Dubbel vroege Tulpen

Spécialement pour pots. — Bijzonder voor potten.

Couronne d'or, orange, *oranje*.

Mr. Van der Hoef, jaune, *geel*.

Murillo, rose.

Peach Blossom, rose foncé, *donker roos*.

Rubra Maxima, rouge foncé, *donker rood*.

Tearose, jaune rosé, *geel met roos*.

Vuurbaak, rouge vif, *helder rood*.

En mélange extra, *mengeling van kleuren*

En mélange de toutes couleurs, *mengeling in alle kleuren*

Le cent Les dix

57.50 6.50

50.— 5.50



Tulipes

## Tulipes Darwin

### Darwin Tulpen

Spécialement pour fleurs coupées pour ses longues tiges, mi-tardives.  
Bijzonder voor snijbloemen door hun lange stengels.

Bartigon, rouge, <i>rood</i> .	Pr. Elisabeth, rose foncé, <i>donker roos</i> .		
Clara Butt, rose tendre, <i>teeder roos</i> .	Pr. of Haarlem, rouge carmin, <i>karmijn rood</i> .		
Franck Sanders, rouge, <i>rood</i> .	Rév. Ewbank, lilas mauve.		
King Harold, brun, <i>bruin</i> .	W. Copland, mauve lilacé, <i>lilas mauve</i> .		
Mr. Krélage, rose clair, <i>helder roos</i> .	La candeur, blanc, <i>wit</i> .	Le cent	Les dix
En variétés, <i>op soorten</i>		45.—	5.—
En mélange de toutes couleurs, <i>mengeling in alle kleuren</i>		40.—	4.50

## Tulipes Breeder

### Breeder Tulpen

En tous les tons intermédiaires, très longues tiges, les plus tardives.  
In alle kleurschakeeringen, zeer lange stengels.

Bronze Queen, bronze doré, <i>goud brons</i> .	Louis XIV, pourpre bronzé, <i>purper brons</i> .		
Copernicus, cuivré rouge, <i>roodachtig koperkleur</i> .	Panorama, terra-cotta bronzé, <i>terra-cotta brons</i> .		
Don Pedro, café brun, <i>koffie bruin</i> .	Turenne, brun d'olive, <i>olijf bruin</i> .		
Godiat pariait, violet, <i>paars</i> .	Yellow Perfection, jaune pourpre, <i>geel met purper</i> .		
		Le cent	Les dix
En mélange de toutes couleurs, <i>mengeling in alle kleuren</i>		65.—	7.50
En variétés, <i>op soorten</i>		55.—	6.50

## Tulipes simples tardives

### Enkel late Tulpen

Pour pleine terre. — Voor den hof.

		Le cent	Les dix
En 5 couleurs différents: jaune pur, orange, rose, abricot, blanc pur; <i>in 5 verschillende kleuren: zuiver geel, oranje, roos, abrikoos, zuiver wit</i>		60.—	7.—
En mélange, <i>in mengeling</i>		50.—	6.—

## Tulipes perroquet

### Papegaai Tulpen

Les pétales sont très curieusement nuancés et plumeux.  
De bloemen zijn zeer bijzonder gestreept en geveerd.

		Le cent	Les dix
Mélange de toutes couleurs, <i>mengeling in alle kleuren</i>		95.—	11.—

## Tulipes Triumph

### Triumph Tulpen

Très grandes fleurs, couleurs vives, mi-hâtives, recommandables pour pots et appartement.  
Zeer groote bloemen, levendige kleuren, middelbare vroegte, aanbevolen voor potten en kamerplant.

		Le cent	Les dix
En 5 couleurs diverses; rouge vif, violet, mauve, rose, jaune d'or; <i>in 5 verschillende kleuren: vuurrood, violet, paars, roos, goudgeel</i>		80.—	9.—

## Oignons à Fleurs à Floraison estivale Bloembollen in den Zomer bloeiende

Les variétés suivantes sont à planter après l'hiver. — *De volgende soorten zijn na den winter te planten.*

Livrables de novembre-avril : les **Bégonias**, **Cannas**, **Dahlias**, **Gloxinias**, peuvent également être fournis en végétation à partir du 1<sup>er</sup> mai, moyennant une augmentation de 10 francs le cent.

### Conservation des bulbes pendant l'hiver.

Les bulbes sont arrachés à la première gelée et mis sous abri aéré pour sécher. Quelques jours plus tard on les débarrasse de la terre pour les hiverner dans un endroit à l'abri de la gelée et de l'humidité.

*Te leveren van November tot April: De Begonias, Bloemrietten, Dahlias, Gloxinias, kunnen ook in bloei geleverd worden van 1<sup>er</sup> Mei, mits vermeerdering van 10 frank per honderd.*

### Bewaring der bloembollen gedurende den winter.

*Bij den eersten vorst worden de bollen uitgegraven en in een luchtige beschutplaats gelegd om te drogen. Eenige dagen later worden ze van hunnen grond ontlast en open gelegd in eene plaats, tegen vorst en vochtigheid bevrijdt.*

**ANEMONE Coronaria**, à fleurs simples, en mélange

— de **Caen**, mélange

— à fleurs **doubles**, en mélange

Ces anémones fleurissent abondamment tout au début de l'été.

— **Hollandia**, à fleurs **rouges** (floraison juillet-septembre)

N.B. — Ne pas confondre avec les Anémones du Japon et autres (voir plantes vivaces, page

le cent	les dix
35.—	4.50
35.—	4.50
75.—	9.—
40.—	4.50

**Begonias** à grandes fleurs simples, en couleurs séparées, soit blanc, rose, jaune, saumon orange, rouge vif, vermillon, rouge foncé, cuivré

— en beau mélange

— **Fimbriata** (Crispa à fleurs doubles) en couleurs

— en mélange

— à fleurs **doubles**, en couleurs séparés

— en beau mélange

— **Multiflores**, jaune, rose, rouge, blanc

La terre qui convient le mieux se composera d'une bonne moitié de terreau (déchets de feuilles) mélangé au sable ou terre légère.

65.00	7.50
55.—	6.—
90.—	9.50
80.—	8.50
70.—	7.50
65.—	7.—
175.—	20.—

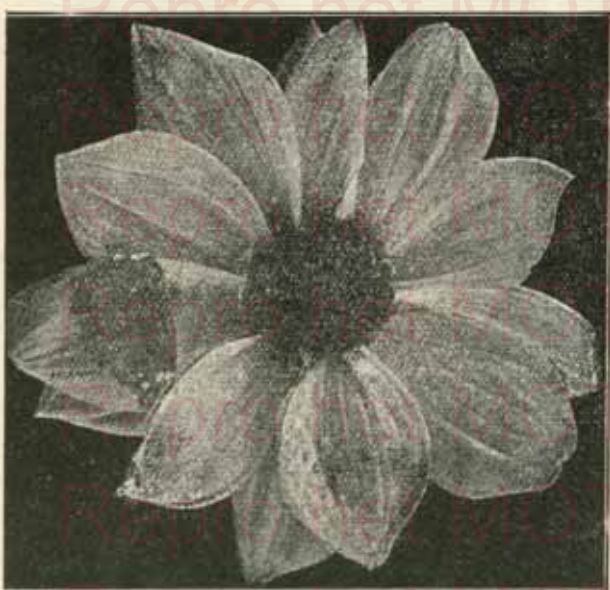

Type de Dahlia à fleurs d'Anémones



Begonias

**Canna** à grandes fleurs Crozy, feuilles vertes . . . . . 3.50  
 — brunes . . . . . 4.50  
 Les Cannas sont d'un effet remarquable tant par leur beau feuillage que par les ampes garnies de fleurs de glaïeuls, floraison jusqu'aux gelées.

## Dahlias à fleurs d'Anémones

Végétation naines, fleurs simples, du plus grand effet.

Quelques variétés recommandables :

En tubercules . . . . .	la pièce fr. 2.75; les dix fr. 25.—; le cent fr. 225.—	
En boutures . . . . .	la pièce fr. 2.—; les dix fr. 17.50; le cent fr. 150.—	
Coltress Gem, rouge.	L'Innocence, blanc.	Peasly Gem, saumon.
Betsy, rouge vif.	Maasland, rouge fond.	Yellow Transport, jaune bronzé.
	Northern Gem, rose.	

## Dahlias Mignons

ou à petites rosaces doubles.

La fleur forme de petites ruches ne dépassant pas 5—6 centimètres de diamètre.

Quelques variétés recommandables :

En tubercules:	
la pièce fr. 2.50; les dix fr. 22.50; le cent fr. 200.—	
En boutures:	
la pièce fr. 1.75; les dix fr. 15.—; le cent fr. 150.—	

Alice, jaune teinté de rose saumon.	Gaston, rouge.
Blonda, jaune bordé.	Georgette, blanc, bordé cerise.
Boule de Neige, blanc pur.	Idéal, beau jaune.
Citronelle, jaune citron.	Minnie, rose foncé.
Concordia, jaune crème pétales.	Perle d'amour, beau rose.
Etincelle, jaune safran.	Perle Havanase, jaune ocre doré.



Type de Dahlia Mignons

## Dahlias Cactus dits aussi à Fleurs de Chrysanthèmes

Les Dahlias Cactus ont des fleurs à pétales fins, tubulés et plus ou moins incurvés et recroquevillés.

Quelques variétés recommandables :

En tubercules . . . . .	la pièce fr. 3.—; les dix fr. 27.50; le cent fr. 250.—
En boutures . . . . .	la pièce fr. 1.50; les dix fr. 14.—; le cent fr. 125.—
Alt Mark, rose avec lilas doux, centre plus pâle.	Richard Troughton, grande fleur jaune saumon extra.
Chemar's Masterpiece, beau rose orchidée.	Riviera, rose lilas fond bleu.
Conservatrix, rouge cardinal.	Royal Velvet, carmin brillant.
Cokkie Carlee, jaune tendre nuancé.	Selma von Srasse, rose magenta nuancé jaune indien, bout des pétales blanc.
Darling, saumon. Fr. 5.—	Souv. du Cardinal Mercier, vieil or à reflet abricot, très longues pétales.
Directeur Dilge, lilas pointé blanc.	Silvarado, blanc légèrement lilas, grande fleur.
Dr. Helmuth Späth, grande fleur mauve clair.	Symbol, lilas à cœur blanc, pointes des pétales mauve.
Frau O. Bracht, jaune fleur énorme. Fr. 5.—	Unicum, rose clair saumoné.
Konigin, rose saumon.	Unusual, riche cramoisi, fond crème.
Mme A. Denain, centre jaune saumon strié de rouge, grosseilles.	Violetta, beau violet unicolore.
Miss Belgium, orange lumineux. Fr. 4.—	White Triumph, blanc pur. Fr. 5.—
Mrs. Alb. Rigouts, rose laque.	Wonne, grandes fleurs, rose extra.
Nagels Wonder, rouge vif points jaune d'or.	
Mme Louis Cayeux, jaune bronzé.	
Ricardo di Giuseppe Del grande, jaune canari, rouge violacé.	

## Dahlias Collerettes

Fleur régulière, autour du disque central, à la base de chaque pétale se développe une sorte de pétales plus petits qui forme une collerette très jolie, surtout quand elle est colorée d'une façon différente.

### Quelques variétés recommandables :

- |               |  |
|---------------|--|
| En tubercules | la pièce fr. 3.—; les dix fr. 27.50; le cent fr. 225.— |
| En boutures   | la pièce fr. 1.50; les dix fr. 14.—; le cent fr. 125.— |
- Auréen**, rose saumoné, cœur rouge, collerette blanche.
- Diadème**, rouge cardinal pâle, grande fleur.
- Maurice Rivoire**, rouge foncé rayé brun velouté, collerette blanche, très fournie.
- Melle Empain**, rouge carmin nuancé brun, bout des pétales jaune or, collerette jaune.
- Mme Robrechts**, claire vermillon, collerette jaune.
- Mr. G. Brueux**, rouge cerise, collerette rose.
- Mr. J. de Marais**, carmin rouge, grande fleur, collerette jaune.
- Président Viger**, rouge velouté extra, collerette blanche.
- Rhapsodie**, vermillon extra, collerette jaune pâle.

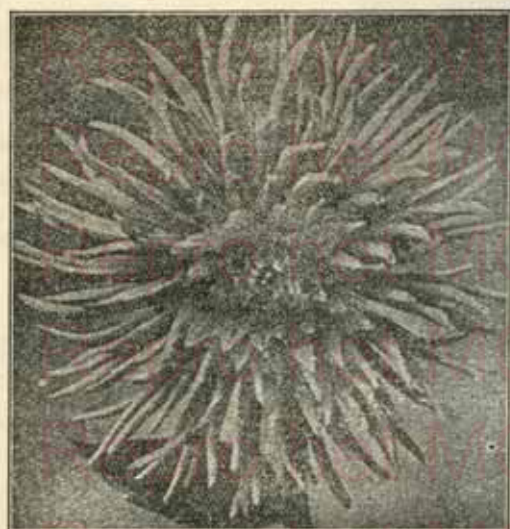

Type de Dahlia Cactus

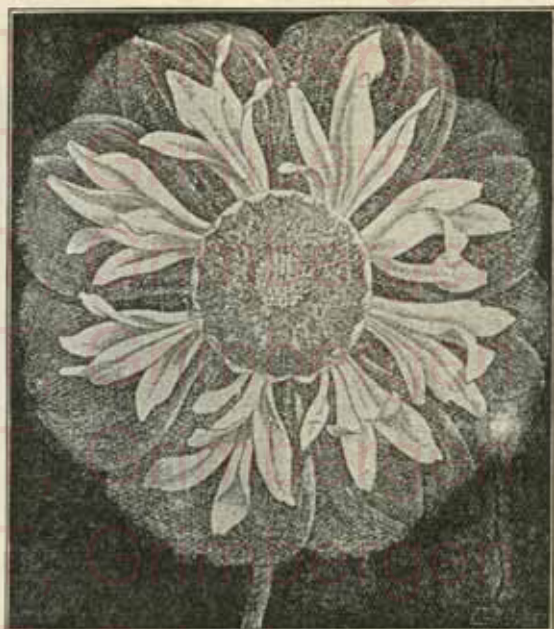

Type de Dahlia à collerette

## Dahlias décoratifs

Fleurs généralement de grandes dimensions, bien pleines, pétales rubannés, parfois retourner en coquille.

### Quelques variétés recommandables :

- |               |  |
|---------------|--|
| En tubercules | la pièce fr. 3.—; les dix fr. 27.50; le cent fr. 225.— |
| En boutures   | la pièce fr. 1.50; les dix fr. 14.—; le cent fr. 125.— |
- (sauf les variétés cotées).

- Amun-Rà**, cuivre orange et or.
- Amber Queen**, jaune bronzé.
- Baby's Royal**, beau rose saumoné naine. Fr. 5.—
- Ballego's Glory**, rouge laque bordé or.
- Baronne van de Piet**, carmin rubis argenté.
- Béatrice**, blanc extra.
- Bordeaux**, rouge lié de vin.
- Bride of Californie**, rouge brillant.
- Carmania**, vieil or pâle, belle grande fleur.
- Cigarette**, panaché rouge et blanc.
- Champoug**, chamois clair nuancé de rose.
- Conquérant**, rouge pourpre velouté.
- Derril W. Hart**, abricot.
- Dr. Graaf Van Severin**, rose tendre pointé lilas.
- Dwight W. Morrow**, rouge peu foncé.
- Eagle Rock Fantasy**, rose argenté et lilas. Fr. 5.—
- Emiel Nagels**, rouge éclatant.
- Entrups Sultan**, rouge carmin velouté.
- Eschol**, rouge velouté marin.
- Excelsior**, or bronzé, orange. Fr. 5.—
- Fakkell**, rouge flambeau.
- Festivité Japonaise**, clair foncé, centre jaune.
- Flaming Meteor**, rouge orange flamboyant.
- Fordhook Radiance**, orange cuivré, nuancé or.
- Fordhook Erecta**, rose mauve tendre.
- F. T. D.**, rose tyrior grande fleur.

## Dahlias décoratifs (suite).

Full Moon, grand et beau jaune, Fr. 5.—  
 Georgette Pisard, jaune chamois et rouge brique.  
 Goldrose, petite fleur rose.  
 Glory of Stambuis, orange cuivre extra.  
 HAVELLA, vieux rose à reflet or.  
 Henri Conscience, rose pourpre.  
 H. J. Dresseliers, beau rose.  
 Jane Cowl, vieil or nuancé abricot.  
 Jersey's Beaut, rose saumoné.  
 Jersey's Masterpiece, rose de fraise avec fond  
 jaune d'or.  
 Katanga, marron noir velouté.  
 Karel Muls, pourpre satiné.  
 Kathleen Norris, rose vif, plus clair au centre.  
 King of the autumn, orange.

Loreley, rose pur, centre crème.  
 Lugdunum Batavorum, blanc pur avec rouge.  
 Melle Alice Verteuten, grande fleur blanc pur.  
 Melle Christine Dulait, grande fleur, chair foncé.  
 Minnie Burgle, rouge brillant.  
 Mme Adhémar Bruels, rose foncé.  
 Mme C. Lietaert, rose satiné, centre blanc crème.  
 Mme Gaston Barbanson, chamois foncé.  
 Mme Victor Cayeux, jaune d'or cuivre extra.  
 Mrs. E. Leedham, brun marron luisant.  
 Mrs. Etienne Bernard, rouge laque écarlate avec  
 orange.  
 Mrs. John Crowter, rose frais, forme chrysanthème.  
 Mrs. A. B. Seal, vieux rose.  
 Ministre Van de Vyvere, rose tendre, nuancé lilas.  
 Monmouth Champion, orange vif.  
 Nagels Meesterstuk, jaune doré, centre  
 bronzé.  
 Polear Bear, blanc pur.  
 Porthos, beau mélange de bleu lilas et  
 violet.  
 Président Martougin, rose pur.  
 Prince Carnaval, blanc, strié rouge.  
 Princesse Mary, rose cerise.  
 Queen of the Garden Beautiful, blanc.  
 Roman Eagle, cuivre brillant.  
 Rose Idéale, rose chair, très vif.  
 Royal Pink, rose lilacé tendre.  
 Royale White, blanc pur.  
 Saisbach White, blanc pur.  
 Sanhican's Nymph, jaune et rose.  
 Sanhican's Red Cape, grande fleur rou-  
 ge vif. Fr. 5.—  
 Semeur Nagels, jaune indien, ombré de  
 cuivre.  
 Solo Mio, jaune d'or.  
 Souvenir de G. Daozon, rouge orange,  
 reflets capucine.  
 Stedfast, rouge carmin.  
 Surprise, gr. fl. rouge, extra. Fr. 5.—  
 Swerins Wahl, orange et or.  
 The Commodor, jaune citron pur sur  
 tige ferme. Fr. 5.—  
 The Duchess, gr. fl. blanche. Fr. 5.—  
 The World, magenta argenté, bor-  
 deaux.  
 Thom A. Edison, pourpre vel. Fr. 5.—  
 Thos Hay, lilas foncé magnifique.  
 Trésor Anversois, beau lilas violet.  
 Van der Veer, rouge rose.  
 Violet Wonder, violet rose.  
 Volblutt, rouge sang foncé.  
 W. D. Cartwright, jaune d'or foncé.  
 White King, blanc pur extra, très  
 florifère. Fr. 5.—

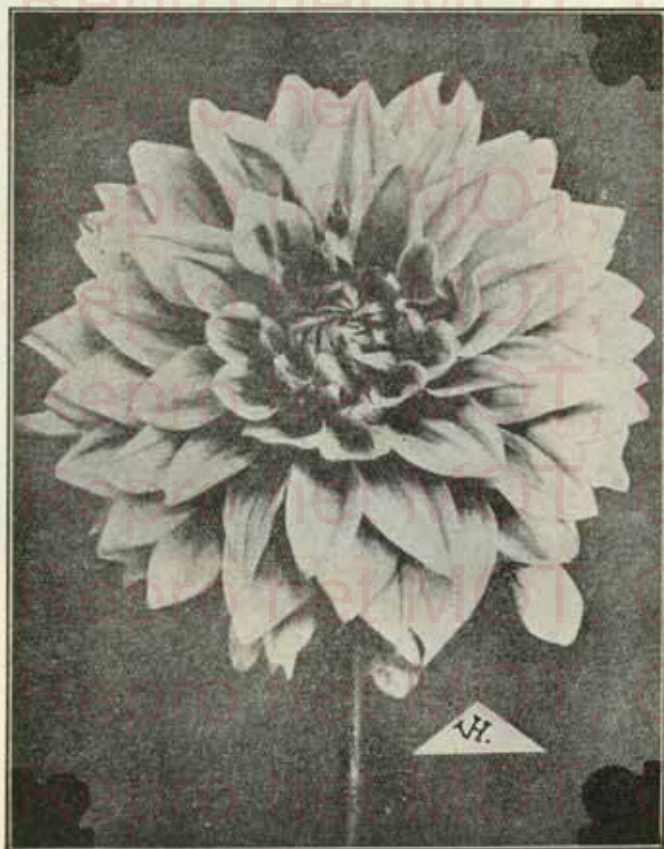

Dahlia Decorative

Je fournis, à mon choix, en tubercules FRANCO A DOMICILE :

10 Dahlias Américaine à très grandes fleurs, bien dénommées pour	37.50
10 Dahlias Décoratives à fleur de pivoines, extra pour la coupe, bien dénom- mées pour	30.—
10 Dahlias à fleurs de Cactus extra pour la coupe, bien dénommées	30.—
20 Dahlias en mélange de toutes les séries	55.—

Le cent Les dix



Gloxinia

América, rose extra.  
 Assmuth, rose la plus précoce.  
 Baron Hulot, bleu violet foncé.  
 — V. Wynbergen, rose saumoné.  
 Belinde, jaune crème.  
 Blériot, saumon tacheté rouge.  
 Brillant, rouge vif.  
 Cap. Fryath, rouge écarlate.  
 Catharina, bleu azur.  
 Crimson glob, rouge carmin.  
 Early Orange, orange très précoce.  
 Empress of India, rouge foncé velouté.  
 Faust, rouge vif, pointé blanc.  
 Flamingsword, rouge vif.  
 Golden West, rouge corail, gazon jaune.  
 Halley, rose saumon.  
 Harmony, rose pâle.  
 Jac. van Beieren, rouge cardinal nuancé.  
 Lady Boreel, rose mac. rouge.  
 Liebestuer, écarlate.  
 Maréchal Foch, blanc rosé.  
 — Pétaïn, rouge saumon, tacheté blanc.

Gloxinia crassifolia et Hybrides, en couleurs séparées ou en mélange . . . . . 80.— 9.—  
 Les bulbes de Gloxinias sont très susceptibles à la gelée. Empotez les en février-mars en terre de bruyère. Remportez une ou deux fois et vous obtiendrez de belles potées de serre ou d'appartement qui fleurissent de juillet-septembre.

## GLAIEULS

Quelques variétés remarquables :

	le cent	les dix
GLAIEULS, en mélange de coloris à mon choix	40.—	5.—
— au choix du client	45.—	6.—

Master Wietse, violet foncé.  
 Mount Cenis, blanc.  
 — Everest, blanc pur.  
 Mrs. C. Alkmade, blanc.  
 Nancy Hanckx, crevette.  
 Odin, rose saumoné, maculé carmin.  
 Orange Queen, orange rouge.  
 — Scarlet Bedder, rouge brillant.  
 Panama, rose foncé, très grande fleur.  
 Pfitzers Triumph, orange écarlate.  
 Pink Perfection, beau rose.  
 Primulinus Appola, rouge brillant.  
 — Atalanta, orange.  
 — L'Innocence, blanc.  
 — Maiden Blush, rose tendre.  
 — Salmonica, saumon.  
 Princeps, rouge écarlate, maculé blanc.  
 Prince of Wales, saumon rosé.  
 Red Canna, rouge écarlate.  
 Roem van Kimmeland, rose Cothlega, int. crème.  
 Roi Soleil, jaune.  
 Rosette, saumon.  
 Rose Pearl, rose précoce.  
 — Précoce, rose.  
 Swaben, blanc crème maculé rouge foncé.  
 Sweetheart, rose vif.  
 The Queen, rose mac. rouge.  
 Venus, blanc crème.



Glaieuls

Vésuvius, rouge extra.  
 Virginia, blanc.  
 War, rouge sang tardif.  
 White City, blanc pur.  
 White Géant, blanc.  
 Willy Wigman, rose maculé rouge.

	le cent	les dix
LIS BANC (candidum)	225.—	25.—
— speciosum, en varétés tigrées	325.—	35.—
— tigrinum, orange pointé de noir	90.—	12.—

Muguets de Mai, qualité supérieure pour la pleine terre	40.—	4.50
— — pour la plantation sous bois	20.—	2.50

Montbretia crocosmiaeflora, rouge or, pour parterre et fleurs coupées	35.—	4.—
— — jaune pur	35.—	4.—



Montbretias

		Le cent	Les dix
Renoncule (Turque)	sur couleurs.	45.—	5.—
—	mélange	35.—	4.—
— (de Perse)	sur couleurs.	40.—	4.50
—	mélange	30.—	4.—
— (de France)	sur couleurs.	40.—	4.50
—	mélange	35.—	4.—

Les Renoncules donnent une grande diversion de couleurs comme les Anémones, elles sont à fleurs rouges, blanches, jaunes, pourpres et striées; floraison juin. La plantation peut se faire avant ou après l'hiver.

**Etiquettes en bois**, peinture jaune avec fil de fer, le cent fr. 6.—

**Raphia Majunga**, extra, large ruban, le kgr. fr. 22.—

**Terre de Bruyère**, l'hectolitre fr. 5.—

**Traite Complet d'Aboriculture**, par F. Dufour, fr. 40.—

**Tuteurs Bambou**, 16/10 mm., longueur 1.50 m., les dix fr. 7.50.

— pour arbres, longueur 2.50 m., les dix fr. 32.—

## Engrais complet V. H.

2% Azote Ammonical. — 3% Azote Nitrique. — 8% Acide Phosphorique. — 5% Potasse.

Cet engrais nous a donné de tout temps un résultat appréciable tant en petite qu'en grande culture, je le mets à la disposition de ma clientèle, en:

Sac de 5 Kgr. pour	12.50 fr.	Sac de 40 Kgr. pour	80.00 fr.
Sac de 10 Kgr. pour	22.50 fr.	Sac de 50 Kgr. pour	102.50 fr.
Sac de 20 Kgr. pour	42.50 fr.	Sac de 100 Kgr. pour	185 fr.

Demander nos prix pour grande quantité.

**Mode d'emploi.** — Répandre 1 Kgr. à 1 1/2 Kgr. par 10 mètres carrés et l'enfouir lors du bêchage. La plantation peut se faire immédiatement.

**Sur les Pelouses.** — Semer l'engrais V. H. au printemps à la même dose que ci-dessus et l'enfouir par un ratissage ou hersage.

Cet engrais est à conseiller tant pour fleurs, arbres et arbustes fruitiers qu'au jardin potager; il remplace toutes les spécialités.

**La Souffrachine** pour combattre maladies sur toutes les plantes spécialement le blanc aux rosiers, **Foïdium** aux vignes employé avec succès dans nos cultures. A diluer dans l'eau: 1/2 l. par 100 l. d'eau.

**Pâte Souffrachine** en boîtes de 400 gr. donnant 200 litres de solution.

## Articles recommandés spécialement pour :

### A. — Haies, clôtures ou abris, rideaux.

	Pages		Pages		Pages
Acacia commun	64	Hêtre vert	64	Taxus (If)	60
Aubépine ou Epine blanche	62	Houx	52	Thuya occidentalis	61
Buis variés	50	If commun.	60	— Lobbi	61
Berberis (Epine vinette)	50	Lauriers cerise	53	Troènes (Ligustrum)	62
Charmille	62	Ligustrum	62	— de Californie	62
Hêtre pourpre	62	Mahonias	53	Peupliers d'Italie	40

### B. — Sous-bois, tirés de chasse, couvert pour gibiers, etc.

	Pages		Pages		Pages
Cerisier de Virginie	64	Hypericum	46	Ribes (Groseilliers à fleurs)	47
Cornouillers variés	44	Lauriers cerise	53	Spireas	47
Deutzias	44	Mahonias	53	Sureaux (Sambucus)	47
Epines vinette variés	50	Noisetiers pourpre	12	Symphorine	48
Groseilliers à fleurs	47	— vert	12	Troènes (Ligustrum)	62
Hedera arborea à fleurs	52	Rhododendrum	54		

### C. — Plantations au bord de la mer.

	Pages		Pages		Pages
Bouleau	64	Evonimus (Fusain) panaché	52	Pin d'Autriche	63
Budleya	43	Forsythia	45	Peupliers blanc	40
Chamaecerasus	51	Genista	45	— d'Italie	40
Colutea	44	Hedera	52	Ribes	47
Cornus	44	Hippophae rhamnoides	45	Spireas	47
Cotoneasters	52	Jasmin	46	Sureaux (Sambucus)	47
Cydonia	44	Kerria	46	Symphoricarpus	48
Cyprès (Cupressus)	58	Ligustrum	62	Tamarix	49
Evonimus (Fusain) vert	52	Pin Laricio	63		

Les plus belles espèces de graines de fleurs - De schoonste soorten zaai bloemen

Le paquet de graines contient un poids de graines variable suivant les variétés mais reste indivisible.

	Semis	Hauteur en centim.	Floraison Bleue	Prix par paquet Fr. Cts.
<b>Ageratum du Mexique bleu</b> La floribondité remarquable de cette variété en fait une plante de choix pour corbeilles ou massifs.	mars-avril	40—60	juin-octobre	1.80
— <b>nain compact Boule Bleue</b> Son port compact et très nain en fait une plante de choix pour bordures et parterres.	— —	20	— —	2.50
<b>Agrostis Elegant A. Pulchella</b> Gracieuse graminée employée à la confection des bouquets secs. Peut faire d'agréables bordures très légères.	avril-mai	15—20	juillet-août	2.50
<b>Alysse odorant (Corbeille d'Argent) A. Maritimum</b> Plante basse, annuelle, se couvrant tout l'été d'une profusion de fleurs blanches.	mars-avril	20—25	tout l'été	1.75
<b>Balsamine Camellia Extra-double variés</b> Fleurs doubles nombreuses de coloris frais très variés.	— —	50—70	juin-octobre	2.50
<b>Campanule à grosse fleur simple variée. C. Medium</b>	mai-juin	40—60	juin-août	2.50
— <b>double variée</b> Précieuses par leur rusticité et la beauté; plante bisannuelles.	— —	— —	— —	3.50
— <b>Miroir de Vénus variée. C. Speculum</b> Plante annuelle en touffe étalée.	avril-mai	20—30	mai-septembre	1.75
<b>Capucine grande variée. Tropæolum majus</b> Plante grimpante réussissant en tous terrains.	févr.-mars	200—300	tout l'été	1.50
— <b>Demi-naine double Lueur d'or</b> Variété nouvelle à fleurs bien doubles odorantes.	— —	40—50	— —	2.50
— <b>naine Tom pouce variée</b> Coloris très riche pour bordures ensoleillées.	— —	30—40	juin-octobre	1.80
— <b>naine Impératrice des Indes</b> Ecarlate foncé à feuillage brun foncé.	— —	30—40	— —	2.50
<b>Centaurée Ambrette (musquée) variée. C. Moschata</b> Plante annuelle pour fleurs coupées.	mars	50—70	avril-juin	1.75
— <b>Impériale Ares grande fleur variée. C. Imperialis</b> Variété d'une rare élégance, fleurs en aigrette, d'agréable odeur. Annuelles.	—	50—60	juin-octobre	1.80
<b>Cinéraire Hybride à très grande fleur variée</b> Magnifique plante de serre froide et d'appartement, fleurs en larges bouquets de coloris très variés.	juin-juillet	40—60	février-juin	6.50
— <b>Hybride demi-naine</b> Aussi florifère que la précédente mais à port plus trapu.	— —	25—30	— —	7.50
<b>Clarkia Elegant double varié</b> Profusion de jolies fleurs aux tons vifs culture facile en masse en corbeilles.	mars-mai	50—60	mai-septembre	1.75
<b>Coloquinte variée. Cucurbita pepo</b> Annuelle, tige grimpante, fruits à l'automne de formes et de coloris très divers se conservant très longtemps comme garniture.	mars-avril	400—500	— —	1.75
<b>Coquelicot double varié à fleur de renoncule</b> Annuel, fleurs nombreuses d'une grande perfection de forme.	— —	40—60	juin-août	1.75
— <b>à grande fleur simple perfection varié</b> Coloris clairs bordés d'une teinte plus foncée.	— —	— —	— —	1.75
<b>Coreopsis élégant varié</b> Plante annuelle de culture facile, fleurs nombreuses jaunes ou pourpres.	— —	50—70	juin-octobre	1.75
<b>Cosmos</b> Hybride hâtif à grande fleur variée, feuillage finement découpé, élégantes fleurs simples larges.	— —	100—120	— —	5.00
<b>Eschscholtzia de Californie varié</b> Plante de grand mérite pour expositions ensoleillées. Tous terrains. Fleurs nombreuses aux coloris chauds et brillant.	avril-mai	40—50	mai-septembre	1.80
— <b>de Californie Canicule double Toreador</b> Jolies fleurs rouge-orange.	avril-mai	40—50	mai-septembre	1.80

PEPINIERES AUG. VAN HEDEN, WETTEREN (BELGIQUE)

	Semis	Hauteur en centim.	Floraison Bloei	Prix par paquet Fr. Cts.
<b>Giroflée quarantaine à grande fleur variée</b>	mars-avril	30	juin-septembre	2.50
Annuelle très hâtive.				
— <b>quarantaine à grande fleur blanche</b>	— —	— —	— —	4.50
— <b>Grosse espèce d'hiver variée. Quarantaine Cocordeau</b>	— —	60	— —	4.50
Bisannuelle, convient ainsi pour la fleur coupée.				
— <b>Jaune variée</b>	— —	40—60	mars-avril	1.75
De grande valeur pour sa floraison abondante.				
— <b>Jaune brune très hâtive la Négresse</b>	— —	30—35	— —	3.75
Teinte foncée précieuse pour contrastes.				
<b>Godetias grands en mélange</b>	avril-mai	80—100	tout l'été	1.80
Magnifiques fleurs à coloris délicats et satinés.				
— <b>Immortelle à bractées double variée</b>	— —	100	mai-octobre	1.75
Les fleurs se conservent en bouquets secs pour l'hiver.				
<b>Julienne de Mahon variée. Hesperis maritima</b>	mars-juin	25	avril-juillet	1.50
Jolie petite plante fleurissant rapidement.				
<b>Lobelia Erinus bleu</b>	mars-avril	15	mai-septembre	1.75
Petites touffes compactes pour bordures et mosaïques. Fleurs bleu clair.				
— <b>Erinus Crystal-Palace</b>	— —	— —	— —	2.50
Fleurs bleu foncé, feuillage également foncé.				
<b>Muflier maximum à fleur géante varié. Antirrhinum majus</b>	— —	80—100	août-octobre	1.75
Fleurs d'une grandeur extraordinaire disposées en élégants épis.				
— <b>Demi-nain à grande fleur Géante Majestic</b>	— —	40	— —	2.50
— <b>nain Tom-Pouce varié</b>	— —	15—20	— —	3.50
Race bien naine précieuse pour bordures.				
<b>Myositis des Alpes varié</b>	juin-sept.	25—30	au printemps	1.50
Précieux pour sa floraison précoce.				
— <b>des Alpes bleu</b>	— —	30	— —	2.50
Très employé soit en bordures soit en contrastes.				
— <b>des Alpes nain bleu</b>	— —	15	— —	2.50
<b>Œillet de Poète varié. Dianthus barbatus</b>	avril-juillet	30—40	juin-août	1.90
Bisannuelle aux coloris bien variés, odeur agréable, convient en fleurs coupées.				
— <b>d'Inde double grand varié. Tagetes patula</b>	avril-juin	60—80	juin-octobre	1.80
Très rustique à la chaleur.				
— <b>d'Inde double nain varié. Tagetes double</b>	— —	25—30	— —	2.50
Ses coloris vifs sont appréciés en bordures.				
— <b>d'Inde double. Tagète très nain, jaune citron</b>	— —	15	— —	2.50
Variété bien naine pour bordures.				
— <b>d'Inde nain simple. Tagète la légion d'honneur</b>	— —	25	— —	2.50
Particulièrement recommandé pour bordures.				
<b>Pavots Rhœas fl. pl.</b>	mars-mai	20	— —	2.50
Doubles à fleurs de renoncules variés.				
<b>Paquerettes double variée. Bellis perennis</b>	juillet-août	10—15	mars-octobre	2.50
Excellente plante à floraison printanière.				
— <b>double blanche</b>	— —	— —	— —	5.00
— <b>double rose</b>	— —	— —	— —	5.00
— <b>double à fleurs monstrueuses, variée</b>	— —	— —	— —	4.50
Race améliorée à fleurs énormes.				
<b>Pensée idéale à fleur monstrueuse variée</b>	juill.-sept.	20—25	mars-septembre	5.75
Très vigoureuse, donnant de nombreuses fleurs très grandes, de bonne tenue, dans le coloris les plus riches. Teintes foncées ou cuivrées.				
— <b>Trimardeau à très grande fleur variée</b>	— —	— —	— —	5.00
Grandes fleurs marquées de trois grandes macules de teinte foncée sur les pétales inférieurs.				
— <b>Parisienne à très grandes macules variés</b>	— —	— —	— —	6.50
Macules bien apparentes. Coloris d'ensemble clair bleu et jaune.				
— <b>Brugnot à grandes macules variée</b>	— —	— —	— —	6.50
Cinq grandes macules de coloris très riche dans les tons cuivrés et acajou.				
— <b>à grande fleur blanc d'ivoire</b>	— —	— —	— —	4.75

PEPINIERES AUG. VAN HEDEN, WETTEREN (BELGIQUE)

	Semis	Hauteur en centim.	Floraison Bloei	Prix par paquet Fr. Cts.
— à grande fleur demi-deuil . Pétales inférieurs violet contrastant avec le blanc des pétales supérieurs.	juillet-sept.	20—25	mars-sept.	4.50
— à grande fleur jaune pur .	— —	— —	— —	3.50
<b>Perilla</b> de Nankin . Feuillage bronzé très décoratif.	mars-avril	60—80	juin-septembre	1.75
<b>Pétunia</b> Hybride varié . Plante de grand mérite dont la floraison se poursuit de mai jusqu'aux gelées.	— —	40—50	mai-octobre	2.00
— Hybride à grande fleur panaché et variés . Fleurs larges, panachées et striées de coloris variés.	— —	— —	— —	2.00
— Hybride Superbissime varié . Fleurs de très grandes dimensions à large gorge.	— —	— —	— —	7.50
— Hybride double à grande fleur varié .	— —	— —	— —	6.50
<b>Phlox</b> de Drummond à grande fleur varié . Plante annuelle coloris brillant.	— —	30—50	tout l'été	2.00
<b>Pied d'alouette</b> des blés double varié. <i>Delphinium conso-</i> <i>lida</i> Rustique et de culture facile.	févr.-avril	70—100	mai-juillet	3.00
— d'alouette grand double variés. <i>Delphinium ajacis</i> . Les fleurs sont groupées en longs épis.	— —	— —	— —	3.00
<b>Pois de Senteur</b> à grande fleur ondulée variée. Race Spencer Coloris très variés, fleurs très larges à pétales bien ondulées.	— —	100—150	juin-août	3.00
<b>POIS DE SENTEUR</b> , en variétés: <i>Edna May</i> , blanc pur; <i>Mrs. Tom Jones</i> , bleu de <i>Delphi-</i> <i>nium</i> ; <i>Doreen</i> , carmin; <i>Adorable</i> , cerise saumon; <i>Majestic</i> , crème; <i>Mrs. A. Scarles</i> , écarlate orange; <i>Gleneagles</i> , lavande clair à fleur large; <i>Chieftain</i> , mauve satiné; <i>Gold Crest</i> , orange teinté de saumon; <i>Miss Del'ght</i> , rose crème nuancé saumon.	— —	— —	— —	3.75
<b>Primevère</b> de Chine frangée variée. <i>Primula sinensis</i> . Précieuse pour la décoration des serres et apparte- ments en hiver et au printemps.	mai-juillet	20	nov. d'hiver	4.50
— obconca à grande fleur variée . A fleurs simples très larges.	— —	— —	— —	6.50
— des jardins, hybride à grande fleur, variée . Race rustique offrant de riches coloris.	— —	— —	— —	6.50
<b>Pyrethre</b> rose simple varié. <i>Pyrethrum roseum</i> . Plante rustique pour la fleur coupée.	avril-mai	50—60	mai-août	1.75
— rose double varié . Fleur décorative.	— —	— —	— —	4.00
— <b>Parthemum Aureum</b> . Feuillage doré excellente plante pour bordures.	— —	15—20	— —	1.75
<b>Reine Marguerite</b> Beauté d'Amérique variés . Fleurs doubles à longues tiges.	mars-avril	80	juillet-sept.	3.50
— — <b>Pivoine</b> variée . Fleurs doubles incurvées, variété pyramidale.	— —	50—60	— —	3.00
— — <b>Reine des Halles</b> variée . Variété hâtive recherchée pour fleurs coupées.	— —	40—50	— —	4.50
— — <b>naine à fleur de Chrysanthème</b> variée . Pour massifs et potées, floraison abondante.	— —	20—25	— —	4.50
— — <b>Comète Géante</b> varié . Les fleurs sont formées de longues ligules racour- chées en tous sens, longues tiges.	— —	50—60	— —	3.75
— — <b>Plume d'Autruche</b> variée . Superbe race demi-naine pour plates bandes.	— —	40—50	— —	4.00
— — <b>Plume d'Autruche</b> blanche .	— —	40—45	— —	4.50
— — <b>Unicum</b> variée . Fleurs très larges et légères à ligules finement délicées et tuyautées.	— —	50—55	— —	4.00
— — <b>Reine des hâtives</b> variée . Variété très précoce convenant pour fleurs coupées.	— —	30—35	— —	3.75
— — <b>Hercule à fleur géante</b> variée . Fleurs énormes de toute beauté.	— —	50—55	— —	3.75

PEPINIERES AUG. VAN HEDEN, WETTEREN (BELGIQUE)

	Semis	Hauteur en centim.	Floraison Bloei	Prix par paquet Fr. Cts
Réseda odorant à grande fleur Grosses fleurs en épis vigoureux.	mars-avril	25—30	avril-juillet	2.00
— Machet amélioré Port compact et pyramidal.	— —	— —	— —	2.75
Rhodante en mélange Jolies fleurs se conservant en bouquets secs comme l'immortelle.	avril-mai	20—30	mai-septembre	1.80
Sauge Splendens naine très hâtive Incendie Salvia Excellente tenue en boule très régulière. Rouge fleu.	septembre	50	juin-octobre	3.00
— — très naine hâtive Fusée	— —	25	— —	3.75
Scabieuse grande double variée Fleurs larges, délicieux coloris pour plates-bandes et fleurs coupées.	mars-avril	80—100	juin-août	2.00
Silène à bouquet rouge. S. Armeria Plante peu exigeante, floraison abondante.	avril-mai	50—60	— —	2.00
— pendula rose Des plus indiquées pour corbeilles et bordures.	— —	20	avril-juillet	2.50
Soleil Cucumerifolius. S. Miniature Variété élégante produisant une abondance de petites fleurs jaune d'or à centre noir.	— —	100—120	juill.-octobre	2.00
Souci double le Proust. Calendula Très joli coloris chaud, jaune chamois.	sept.-oct.	40—50	juin-octobre	1.50
— double orange à centre noir Fleurs décoratives.	— —	— —	— —	3.00
— double radio Orange à pétales tubulés.	— —	— —	— —	5.50
Tagètes Signata Pumila. (Voir aussi Œillet d'Inde). Excellente pour bordure, jaune vil.	avril-mars	25—30	— —	2.50
Thlaspi varié. Iberis umbellata Plante annuelle pour tous terrains.	avril-juillet	20—25	avril-mai	1.75
— blanc Julienne Fleurs blancs purs en grappes, tubulaires disposés en candélabres.	— —	— —	— —	1.80
Verveine Hybride à grande fleur varié Race florifère à tiges étalées donnant une profusion de belles fleurs très larges de coloris chatoyants.	mars-avril	30—40	juin-octobre	3.00
— Hybride à fleur d'auricule variée Fleurs à coloris vifs, marquées d'un œil blanc.	— —	— —	— —	3.75
Viola Cornuta à grande fleur violette (de Paris) Profusion de fleurs.	juillet-sept.	15—20	mars à l'aut.	3.00
— — bleue vraie à petite fleur	— —	— —	— —	3.00
Zinnia élégant double à fleur de Dahlia varié Fleurs volumineuses ressemblent à des Dahlias déco- ratifs.	mars-avril	50—80	juin-octobre	2.00
— — double à grande fleur panachée et striée varié Les fleurs sont curieusement striées de coloris variés.	— —	— —	— —	3.00
— — double demi-nain à grande fleur variés La taille réduite de cette variété convient à la con- fection des petites corbeilles.	— —	30—35	— —	3.00
— — double Lilliput varié Race florifère à fleurs petites très doubles.	— —	35—40	— —	3.00

Les gazons et Pelouses — De Grasperken en Grastapijten

Un beau gazon donne du relief aux plus modestes demeures.

Etat du Sol. — La terre cultivable doit avoir de 30 à 40 cm. de profondeur avec sous-sol per-  
méable.

Semis. — De préférence au printemps et dans les terrains secs en automne. En terrain frais on  
préfère semer en mars-mai, avant de semer bien égaliser au râteau et suivi du rouleau.

Quantité à semer. — 1 Kilogramme par are ou 100 m<sup>2</sup> est souvent suffisant, si on veut garnir en  
très peu de temps on peut semer 1 1/2 kgr. par are aussi en mauvais terrain.

Gazons d'agrément et pelouses fines. — Ray grass Anglais ou de Pacey. — Surchoix extra: Frs. 7.50  
les 500 fr.; Frs. 12. — le kgr.

## SOMMAIRE

	page
Abricotiers . . . . .	6
Arbustes à feuilles persistantes . . . . .	50
Arbustes d'ornement à feuilles caduques . . . . .	43
Arbres d'ornements et forestiers . . . . .	37
Arbres et plantes forestiers . . . . .	63
Articles divers . . . . .	92
Asperges . . . . .	7
Atalées . . . . .	43 et 81
Calendrier des travaux au jardins fruitier . . . . .	22
Cerisiers . . . . .	7
Châtaigniers . . . . .	8
Clématites à grandes fleurs . . . . .	56
Cognassiers . . . . .	9
Conifères . . . . .	57
Cornouillers . . . . .	9
Dahlias . . . . .	88
Engrais . . . . .	92
Essences pour reboisement et forestiers . . . . .	63
Fraisiers . . . . .	9
Framboisiers . . . . .	10
Gazon . . . . .	96
Graines de fleurs . . . . .	93
Groesilliers épineux . . . . .	11
Groesilliers à grappes . . . . .	11
Jeunes plantes pour haies et clôtures . . . . .	62
Néliers . . . . .	12
Noisetiers . . . . .	12
Noyers . . . . .	12
Oignons à fleurs . . . . .	84
Plantes d'appartement et de parterres d'été . . . . .	81
Plantes grimpantes et sarmenteuses . . . . .	55
Plantes pour former rideaux de verdure ou haies touj. vertes . . . . .	62
Plantes vivaces de pleine terre . . . . .	65
Pêchers . . . . .	13
Pommiers . . . . .	17
Poiriers . . . . .	14
Pruniers . . . . .	20
Rhododendrums . . . . .	54
Rhubarbe . . . . .	21
Rosiers . . . . .	26
Vignes . . . . .	21

## INHOUD

	bladz.
Aardbeziënplanten . . . . .	9
Abrikozen . . . . .	6
Appelboomen . . . . .	17
Aspergen . . . . .	7
Azaleas . . . . .	43 en 81
Bloembollen . . . . .	84
Bloenzaden . . . . .	93
Boschboomen en planten . . . . .	63
Coniferen . . . . .	57
Dahlias . . . . .	88
Doorlevende planten volle grond bloemen . . . . .	65
Frambozen . . . . .	10
Gewassen voor houtplanting en bosschen . . . . .	63
Graszaden . . . . .	96
Grootbloemige Clematis . . . . .	56
Hazelaren . . . . .	12
Jonge haag- en afsluitingsplanten . . . . .	62
Kalender der werken in den fruitenhof . . . . .	22
Kastanjeboomen . . . . .	8
Kerseboomen . . . . .	7
Klim- en Rankplanten . . . . .	55
Kornoeljeboomen . . . . .	9
Kweepeeren . . . . .	9
Meststoffen . . . . .	92
Mispelboomen . . . . .	12
Noteboomen . . . . .	12
Planten voor groenblijvende schermen of altijd groene hagen . . . . .	62
Pereboomen . . . . .	14
Perzikelaars . . . . .	13
Pruimenboomen . . . . .	20
Rhododendrums . . . . .	54
Rhubarbe . . . . .	21
Rozelaren . . . . .	26
Sieraad- en boschboomen . . . . .	37
Sierstruiken met afvallende bladeren . . . . .	42
Sierstruiken immer groen blijvende . . . . .	50
Stekelbeziëstruiken . . . . .	11
Tros beziëstruiken . . . . .	11
Verscheidenheden . . . . .	92
Wijngaarden . . . . .	21
Woning- en Zomerparkplanten . . . . .	81

ARBRE N'A PAS PASSÉ

BE - WUJST

DIENST AAN 'T LAND

WIE BOOMEN PLANT

TOUT HOMME QUI A PLANTÉ UN

INUTILEMENT SUR LA TERRE

PÉPINIÈRES  
**VAN HEDEN**  
 WETTEREN