

Catalogue  
 des  
 Pépinières & Roseraies  
 de  
**Auguste Van Keden**  
**Wetteren**  
 Belgique

Vignes en pots, Roses, Plantes vivaces,  
 Arbres fruitiers & d'ornement,  
 Plantation de Vergers.



# CATALOGUE GÉNÉRAL

illustré, descriptif et raisonné avec

## PRIX-COURANTS

pour l'Automne 1928 et le Printemps 1929



# AUG. VAN HEDEN

## WETTEREN-LEZ-GAND

(BELGIQUE)

Adresse télégraphique : Van Heden - Wetteren | Belgique compte chèques postaux 1289  
Téléphone : WETTEREN 89 | France compte chèques postaux Lille 14108

Vastes Cultures de jeunes Plants  
et végétaux de toutes Essences :  
Fruitiers, Forestiers, et d'Ornements en  
sujets de toutes forces et de tous genres

### SPÉCIALITÉS :

Arbres fruitiers, Rosiers, Vignes en pots, Conifères,  
Rhododendrons, Azaleas, Plantes vivaces, Oignons à fleurs.

**Nos cultures sont placées sous le contrôle du service  
phytopathologique, elles sont régulièrement visitées.**

M. M. les Amateurs et Professionnels de passage à Wetteren sont  
instamment priés de venir visiter nos cultures.

REMARQUE : Nos frais de publicité et d'affranchissement étant très  
élevés, nous supprimerons, désormais l'envoi de notre catalogue général  
illustré, descriptif et raisonné à toute personne qui n'aura pas fait de com-  
mande depuis deux ans.





# Conditions Générales de Vente

Le présent catalogue annule les précédents

Nos marchandises sont offertes « sauf vente » ou « variations ». Les prix sont sujets à modification ; seront appliqués les prix en vigueur à la date fixée pour la livraison.

## ACCUSÉ DE RÉCEPTION.

A la réception des commandes il est adressé une carte postale ; cet avis ne peut être considéré comme un engagement de fournir tous les articles demandés, car il arrive souvent que les marchandises sont encore en Pépinière au moment de la réception des ordres, mais se trouvent épuisées par l'exécution des commandes en cours. De grandes baisses de la valeur monétaire d'un pays déchargent de l'exécution des ordres, même quand ils ont été déjà acceptés.

## RÉFÉRENCES.

Lors d'une première affaire, l'acheteur est prié de nous donner de bonnes références ou de nous joindre environ la moitié du montant des marchandises avec la commande, le restant de compte sera perçu contre remboursement. Les commandes à expédier dans les pays Etrangers sont strictement payables en partie par avance et non contre remboursement de la valeur totale.

## TRANSMISSION DES COMMANDES.

Nous engageons vivement nos clients à nous passer leur commande dès la réception de ce catalogue ; nous prévoyons que beaucoup d'articles seront vite épuisés, de plus, les cours subiront vraisemblablement une hausse en cours de saison. L'exécution des commandes s'effectue par rang d'inscription et dans les plus brefs délais possibles, toutefois, nous rappelons à nos clients que la température, l'état du sol et de la végétation sont autant d'éléments avec lesquels il y a lieu de compter. En général, les commandes sont exécutées dans les dix jours ouvrables suivant leur réception.

## APPLICATION DE PRIX.

Les prix cotés au catalogue ne sont valables que pour les marchandises choisies par nous. Il est accordé toute latitude à l'acheteur de dresser une liste des variétés désirées, avec prière d'y joindre une liste supplémentaire pour remplacer les variétés déjà épuisées à la réception de l'ordre. Nous possédons en Pépinières des articles qui ne sont pas portés au Catalogue général, parce qu'il existe en nombre insuffisant pour être offerts à l'ensemble de la clientèle. Ces sujets hors série peuvent être achetés sur place à des prix spéciaux pour les plantes d'un choix particulièrement remarquable.

L'instabilité de notre monnaie nationale ne permet pas d'établir des prix-fixes ; ils seront augmentés ou baissés d'après le cours du franc. Un léger écart ne viendra pas en considération.

## EXPÉDITION.

Nos clients sont priés de donner des instructions précises pour l'expédition de leur commande.

L'envoi se fait pour compte aux risques et périls du client ; nous nous réservons la possibilité de livrer. Le fournisseur décline toute responsabilité pour avaries survenant en cours de route, retard, gel, etc...

Le fournisseur a le droit de résilier la commande en tout ou en partie, sans obligations de sa part de payer des dommages et intérêts, en cas de grève, de manque ou pénurie de moyens de transport, de manque de main d'œuvre, etc. Les marchandises s'entendent prises à l'établissement, les frais d'emballage, transport et les frais de douane s'il y a lieu sont à la charge de l'acheteur.

L'**emballage** est fait avec soin et confectionné suivant la distance à parcourir, il est facturé au client au prix de revient, matière première et main d'œuvre. **Les emballages ne sont jamais repris.**

Dans l'intérêt de nos clients, les commandes de tous les articles du présent catalogue, dont le poids ne dépassera pas **50 kilos** et qui pourront voyager par tarif II, **seront également expédiées FRANCO.** Le prix de transport sera porté sur la Facture.

#### **SOINS A DONNER AUX PLANTES A L'ARRIVÉE.**

Si les marchandises ne doivent pas être plantées dès leur arrivée, elles devront être mise en jauge. On donnera un bon arrosage qui finira de tasser la terre entre les racines. Nos expéditions sont faites par un temps propice, cependant si les colis arrivaient pendant la gelée, on devra les placer **sans les déballer** dans un endroit à l'abri de la gelée, tel une cave, une écurie, etc... et les laisser dégeler **lentement.** Si par suite d'un retard ou grande sécheresse, et malgré les soins apportés à l'emballage les plantes arrivaient desséchées, on ouvrira une tranchée de 40 à 60 centimètres de profondeur, on y couchera les plantes (celles à feuilles persistantes exceptées) puis on les recouvrira de 20 à 30 centimètres de terre, on les arrosera copieusement et ne les retirera qu'après un séjour de 3 à 6 jours, suivant leur état de dessèchement. Les végétaux ainsi traités recouvrent leur état de fraîcheur et sont en bonnes conditions de reprise.

#### **RÉCLAMATIONS.**

Les réclamations de toutes sortes doivent être faites **au plus tard dans les cinq jours suivant la réception** de la marchandise. En cas de réclamation sur la qualité des marchandises fournies, nous nous réservons le droit de faire revenir à nos frais tout ce qui ne convient pas. Les frais de transport à l'aller et les frais de douane, s'il y a lieu, restent à la charge de l'acheteur. **Ne pourront être déduites ou remplacées que les marchandises retournées.**

Sous prétexte que la marchandise est défectueuse ou pour toute autre cause, l'acheteur n'est pas autorisé à faire un choix dans un lot ; **le lot de l'article dont il se plaint de la qualité doit être retourné intégralement.**

#### **GARANTIE.**

La reprise des végétaux dépend : **des soins donnés à l'arrivée, de la préparation du sol, de la plantation, des conditions climatiques** et d'une foule d'autres causes hors de notre contrôle, nous ne pouvons la garantir.

#### **PAIEMENT.**

Les factures sont payables à Wetteren au comptant sans escompte. Un crédit de 30 jours est accordé aux anciens clients. Passé ce délai le montant sera encaissé par la poste ou la banque, augmenté des frais d'encaissement. En cas de paiement retardé, il est porté en compte au Débiteur un intérêt de fr. 0,75 pour cent par mois de retard.

Les versements se font le plus avantageusement au moyen des compte chèques-Postaux. Nous sommes titulaires pour la Belgique du compte chèque-Postal n° 1289 et pour la France du compte chèque-Postal Lille n° 14108

Les versements en banques peuvent être effectués  
 en Belgique à : Banque de Gand, succ. de et à Wetteren ;  
 Volksbank, de et à Wetteren ;  
 pour la France à : la Banque du Rhin, rue Nationale, à Lille (Nord France).

#### **TRACÉS ET PLANTATIONS DE JARDINS.**

Nous ne nous occupons pas de Tracés ni de Plantations de Parcs et jardins, ni de leur entretien. Néanmoins nous nous mettons à la disposition de la clientèle pour indiquer des spécialistes architectes-Paysagistes ayant déjà fait de nombreux travaux, de toute importance, qu'ils pourront donner comme références.

## CONSEILS ET INSTRUCTIONS

qu'il est indispensable de connaître avant de passer commande.

I. — Envoyez nous vos commandes dès réception du Catalogue et en tout cas au début de la saison si vous voulez que votre commande soit complète et vos sujets de tout premier choix. Après deux ou trois mois de saison, beaucoup d'articles sont déjà épuisés.

II. — Indiquez lisiblement votre adresse, la gare destinataire et précisez nettement la variété, la taille, la force que vous désirez.

III. — a) Si vous désignez des variétés, ajoutez toujours une liste supplémentaire au cas où certaines variétés de la première seraient épuisées et ce afin que nous puissions effectuer des remplacements.

b) Une force épuisée est remplacée par celle immédiatement inférieure ou supérieure, disponible en Pépinière.

c) Une variété faisant défaut est remplacée par une autre de même valeur et de même époque de maturité pour les fruitiers, de même série et de même coloris pour les rosiers.

d) Nous n'effectuons pas de remplacement lorsque l'ordre formel nous en a été donné en même temps que la commande.

e) Les époques de maturité, indiquées ne sont que relatives. La diversité des climats, l'influence changeante des saisons, la durée de maturation sont autant de facteurs qui peuvent modifier ces dates moyennes.

IV. — Les prix de ce catalogue s'entendent pour des variétés à notre choix. Lorsque l'acheteur désigne la variété, le prix de l'unité est majoré de 0fr20 pour les Basses tiges et de 0fr30 pour les Hautes tiges.

Vu les difficultés actuelles pour mes clients d'établir pour leurs achats, une base des frais de transports, j'enverrai exceptionnellement cette saison FRANCO DE PORT dans toutes les gares Belges, les commandes en fruitiers, rosiers et bulbes à fleurs, dépassant une valeur de 100 francs.

V. — Si les délais de transport sont outrépassés et si la marchandise est avariée, c'est à la gare d'arrivée qu'il faut immédiatement faire votre réclamation. Le transporteur est seul responsable. Si les colis sont surpris en route par la gelée, les mettre, sans les débiller à l'abris et laisser dégeler lentement.

VI. — La Facture servant d'avis d'expédition est envoyée le même jour que la remise en gare des marchandises.

VII. — Prenez bien connaissance de nos conditions de vente, afin d'éviter tout malentendu, correspondances inutiles, temps perdu, etc.

## RAADGEVINGEN EN ONDERRICHTINGEN

die volstrekt noodzakelijk zijn te kennen vooraleer tot bestellen over te gaan.

I. — Zendt ons uwe bestelling zoodra den katalogoog ontvangen en in alle geval in het begin van het seizoen, indien gij begeert dat uwe bestelling volledig zij en uwe planten van allereerste keus. Na twee of drie maanden verzending zijn reeds vele artikels uitgeput.

II. — Duidt leesbaar uw adres aan, de statie van bestemming en bepaalt duidelijk de soort, de vorm en de grootte die gij verlangt.

III. — a) Indien gij soorten aanwijst voegt altijd een volledig makende lijst. in geval enkele soorten van de eerste lijst uitgeput waren, om ons toe te laten te vervangen.

b) De uitgeputte grootte wordt vervangen door de opvolgende of hoogere maat volgens in de kweekerij beschikbaar.

c) De soort niet meer voorhanden is vervangen door eene andere van dezelfde hoedanigheid en van hetzelfde tijdstip van rijpheid voor de fruiten, van denzelfden aard en zelfde kleur voor de rozen, enz.

d) Wij doen geene vervanging als uitdrukkelijk verbod wordt gegeven gelijktijdig met de bestelling.

e) De aangeduide tijdstippen van rijpheid zijn maar betrekkelijk. De afwisseling der klimaten, den invloed der jaargetijden, den tijd voor t'rijp worden zijn zooveel gevallen die de middelbare tijdstippen kunnen wijzigen.

IV. — De prijzen dezer katalogoog bedoelen soorten naar onzen keus, wanneer de koper de soorten aanduidt is de eenheidsprijs verhoogd van 0fr20 voor de struiken en 0fr30 voor de hoogstammen.

Aangezien de tegenwoordige moeilijkheden voor mijne klanten van voor hunne aankopen de onkos en van vervoer te berekenen, zal ik verzenden, uitsluitend voor dit seizoen, VRACHTVRIJ naar alle Belgische statien, de bestellingen van fruitgoed, rozelaars en bloembollen, die de waarde van 100 franken overtreffen

V. — Indien de termijnen van vervoer overschreden zijn en indien de waar beschadigd is, moet men aan de statie van aankomst, onmiddellijk zijne bezwaren indienen. De vervoerder alleen is verantwoordelijk. Indien de verzending onder weg door vorst wordt verrast, plaatsen, zonder uitpakken, in de schuilplaats en langzaam laten ontdoeien.

VI. — De rekening de verzending meldende, wordt gestuurd op den dag dat de planten in de statie afgegeven worden.

VII. — Neemt wel kennis van onze verkoopvoorwaarden, om alle misverstand, onnutte briefwisseling, verloren tijd, enz., te vermijden.

# Arbres fruitiers = Fruitboomen

Les arbres fruitiers hautes tiges ont 1,80 à 2,25 m. de hauteur sous la couronne.

De hoogstammige fruitboomen hebben 1,80 m. à 2,25 m. onder kroon.

## Abricotiers -- Abrikozelaars

L'**Abricotier** réussit dans presque tous les terrains, autant que possible cette arbre doit être planté dans les endroits abrités des vents du Nord. On ne fera pas de taille proprement dite, on se contentera de couper les jets vigoureux qui le déforment et de débarrasser l'intérieur de l'arbre des ramifications inutiles.

Basses tiges, 1 an, 1<sup>er</sup> choix.  
— buissons, 2-3 ans (struiken).  
Palmettes en éventail (leiboomen) waaivorm  
Hautes tiges

La Pizée	Les 10	Les 100
fr. c.	fr. c.	fr. c.
8.50	80.—	750.—
11.—	105.—	1000.—
13.—	125.—	1200.—
26.—	250.—	



**Abricot PÊCHE DE NANCY**

**ABRICOT PÊCHE (DE NANCY)**, gros ou très gros, peau jaune d'or, marbré de rouge, fin Août.

**Commun ou Crotté**, gros, peau jaune, blanchâtre et jaune orangé à l'insolation, fertile 1<sup>re</sup> qual. pour confiture fin Juillet.

**De Hollande**, assez gros, peau jaune-rougeâtre, Juillet-Août.

**Gros Précoce de St-Jean**, gros, bonne qualité, Juillet.

**MOORPARK**, gros, très coloré, chaire très sucrée, variété hâtive.

**Pourret**, gros, peau jaunâtre, comm. Août.

**Précoce Esperen**, gros, bonne qualité, fertile, Juillet.

**Précoce de Boulbon**, très gros, chaire fine parfumé, 1<sup>re</sup> qualité, Juillet.

**Précoce de Montplaisir**, gros, peau duveteuse, jaune orangé lavée de cramoisie, Juillet.

**ROYAL**, gros, peau jaune pâle, piquetée de rouge, fin Juillet.

## Asperges -- Aspergen

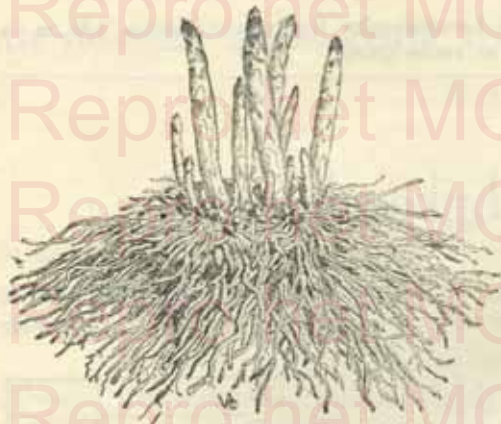

ASPERGES

Préparation du sol : L'Asperge préfère un terrain sablonneux ou siliceux, mais suffisamment frais. Pour réussir la plantation on doit dès l'automne fumer et défoncer le terrain à une profondeur de 40 centimètres et en extraire toutes les pierres. La plantation devra se faire courant Mars-Avril pendant un beau temps dans des tranchées larges de 50 centimètres et profondes de 20 centimètres. On placera les griffes sur une ligne à une distance de 50 centimètres les uns des autres en ayant soin d'étaler les racines en tous sens et à plat; puis elles seront recouvertes de 8 à 10 centimètres de terre bien meuble, mélangée par partie égale de terreau consommé; au printemps suivant on chargera de nouveau ces tranchées de 6 à 8 centimètres de terre prise sur leurs bords et on recouvrira cette terre de fumier; cette opération se renouvellera deux années suivantes alors les tranchées seront comblées et on pourra commencer la coupe des asperges, toutefois en laissant monter quelques-unes sur chaque pied pour ne pas altérer le plant, l'année suivante on fera la coupe complète.

Je ne cultive que la variété la plus méritante comme goût et comme rendement.

Hâtive d'Argenteuil

le cent fr. 25.—

## Cerisiers -- Kerseboomen



ANGLAISE HATIVE (Tôt et Tard)

Le Cerisier convient dans tous les terrains, à l'exception de ceux trop humides ou trop argileux, il est surtout employé à haute tige pour plein vent, on doit le tailler avec une grande modération et seulement enlever chaque année le bois mort.

La culture du cerisier en buisson est très répandue. Elle offre divers avantages; cueillette facile, production abondante, défense aisée contre les oiseaux. On obtient des cerises très belles, mais peu nombreuses, sur les arbres en espalier. Pour cette dernière forme, il faut choisir des expositions froides.

Par Guignes, on entend les cerises douces à chair tendre; par Bigarreux, celles à chair plus ou moins ferme ou croquante.

**Basses tiges** (laagstammen) .

- — **pyramides** 2-3 ans (pyramiden) .
- — **espaliers** 2-3 ans (leiboomen) .

**Hautes tiges** (hoogstammen)**Abbesse de Moulan**, fruit rouge foncé, dur excellent, pour plein vent.**Bigarreau blanc ou rose**, fruit très gros, rose du côté du soleil, 1<sup>re</sup> qualité, Juillet

- **blanc** fruit gros, blanc, jaunâtre, Juillet
- **Elton**, fruit gros rouge, fin Juin
- **Esperen**, fruit très gros rose, 1<sup>re</sup> qualité, fin Juin
- **Napoléon**, fruit gros rose, Juillet
- **Noir**, fruit très gros, mi-Juin

**Cerise Anglaise hâtive ou Royal hâtive**, (Tôt et Tard) fruit gros rouge, comm. Juin**Cerise Montmorency courte queue de Bruges**, gros, fin Juin.

- **Montmorency longue queue** (Griotte Tihange) gros fruit, fin Juin.
- **d'Olivet**, fruit gros rond, rouge foncé, Juillet.
- **de Planchoury**, fruit gros, rouge, Août
- **Impératrice Eugénie**, fruit gros rouge, Août.
- **Reine Hortense**, rouge pâle, Juillet, grosse cerise, peu fertile
- **Griotte de Schaarbeek**, fruit moyen, noir.
- **Guigne Early Rivers**, fruit gros fin Mai
- **Noir hâtive**, fruit gros, noir, 1<sup>re</sup> qualité, Juin.

**GRIOTTES DU NORD**, gros, noir, Juillet-Août, est employé spécialement pour conserve, fruit recommandé pour ratalias, confitures et conserves à l'eau de vie. Attendre sa complète maturité pour en faire la récolte.**Basses tiges** (laagstammen) .

- — **pyramides** 2 ans (pyramiden) .
- — **espaliers** 2 ans (leiboomen) .

**Hautes tiges** (hoogstammen)

La pièce	Les 10	Le 100
fr. c.	fr. c.	fr. c.
7.75	72.50	675.—
9.75	92.50	875.—
13.—	125.—	1200.—
17.50	170.—	1650.—

## Châtaigniers -- Kastanjeboomen

Le **Chataignier** n'aime pas le calcaire, il lui faut des terrains légers, siliceux; les terres compactes et humides lui sont néfastes, c'est à la fois un arbre fruitier et d'ornement, ne pas confondre avec les fruits sauvages du maronnier (voir *Eculus arboris* d'ornement, page 34).

**Commun**, tiges, bons fruits (eetbare vrucht)**De Lyon**, tiges greffées, très gros fruits (groot eetbare vrucht)

La pièce	Les 10	Le 100
fr. c.	fr. c.	fr. c.
16.50	160.—	1550.—
26.—	255.—	

## Cognassiers -- Kweepeeren

Le **Cognassier** est rustique; les sols substantiels et frais lui sont particulièrement favorable, il s'accommode à toutes les expositions, même celle du Nord. On le taille fort peu, tant à cause de ses tendances capricieuses que par la disposition de ses fruits qui sont situés à l'extrémité de ses rameaux.

**Commun**, touffe (gewone struikvorm)**Basses tiges, pyramides** (laagstam pyramiden) en variétés greffées, 2-3 ans**Balivaux tiges garnies extra** (halfstam vertakt)**COGNASSIER CHAMPION**, plus vigoureux et plus fertile que le Portugal, fruit très grand, brillant, de bonne qualité se conserve longtemps**COGNASSIER DU PORTUGAL**, variété la plus répandue et la mieux connue dans nos contrées, fruit très gros recommandable.**REA'S MAMMOUTH**, très gros rond.

La pièce	Les 10	Le 100
fr. c.	fr. c.	fr. c.
6.—	55.—	500.—
8.—	75.—	700.—
11.—	105.—	1000.—

## Cornouillers -- Kornoeljeboomen

Le **Cornouiller** croît partout et principalement dans les terrains légers et pierreux. Le fruit n'est mûr que lorsqu'il commence à tomber, on en fait des confitures et un sirop rafraîchissant.

**Commun** (à fruit rouge) **balivaux**  
— — **haute tige**

La pièce	Les 10	Le 100
fr. c.	fr. c.	fr. c.
12.75	122.50	1175.—
19.50	190.—	1850.—

# Figuiers -- Vijgenboomen

Le Figuiier s'accommode des terrains arides, mais ensoleillés.

Buissons, 3 ans

la pièce, fr. 5.50, les dix, fr. 50. —

# Fraisiers -- Aardbeziënplanten

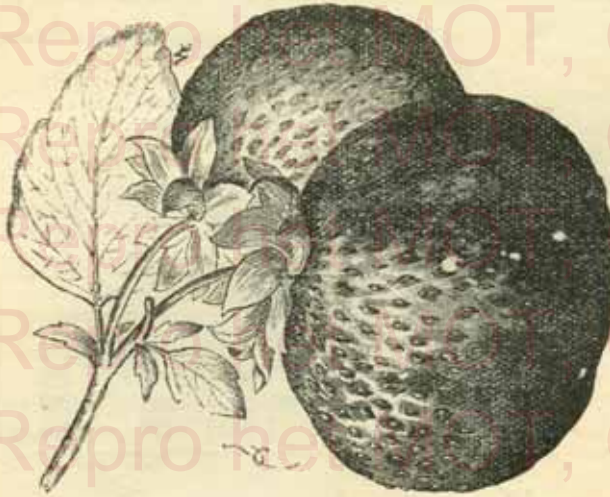

Les Fraisiers épuisent promptement la terre et demandent à être renouvelés tous les trois ou quatre ans. La plantation peut se faire presque toute l'année, mais l'époque la plus favorable est septembre-octobre. Plantés en bordure les Fraisiers doivent être distancés de 40 cm. les uns des autres, mais en rangées on laissera également un intervalle de 40 cm. entre les lignes. Lorsque les fruits seront formés, on couvrira la terre d'un paillis qui empêchera les fraises d'être salées par les pluies et conservera l'humidité de la terre.

Le cent d'une variété (per honderd van eene soort) fr. 25. —  
 Les vingt-cinq d'une variété (per vijf en twintig) fr. 7.50  
 Le cent en 10 bonnes variétés (per honderd in 10 goede soorten) fr. 30. —

## 1<sup>o</sup> Fruits de première saison

- Docteur Morère**, variété, hâtive, fruit gros foncé, chair ferme très parfumée.
- Laxton Noble**, fruit très gros, hâtif et très fertile, chaire ferme savoureuse, bonne variété pour le commerce.
- Louis Vilmorin**, gros fruit hâtif, le meilleur pour la culture forcée, et un des plus recommandables pour plein air.
- Royal Sovereign**, très précoce, fruit gros, vermillon, brillant, sucré, parfumée.
- Sharpless**, gros fruit précoce, variété très productive.

## 2<sup>o</sup> Fruits de deuxième saison

- Congolaise**, fruit noir : juillet, recommandable pour amateurs.
- Hohenzollern**, des plus gros fruits, rouge, productive.
- Louis Gauthier**, fruit moyen rose pâle, chaire blanche, juteuse, parfumée donne parfois une seconde récolte sur les filets de l'année.
- Mac Mahon**, gros fruit rouge de saveur relevée.
- Madame Moutot (Fraises Tomates)**, énorme rouge brillant chair rouge.

## 3<sup>o</sup> A fruits remontants de plusieurs récoltes

- Cyrano de Bergerac**, rouge brillant, chaire fine, très parfumée.
- La Perle**, fruit moyen rose pâle, très sucré, la plus productive des variétés remontantes.
- Saint-Joseph**, fruits assez gros, rouge de 1<sup>re</sup> qualité.
- St-Antoine de Padou**, fruit rouge foncé, très parfumé, juteuse, très bonne et fertile.
- Fraisiers perpétuels (Reine des quatre Saisons)**, petite conique, rouge, très bonne, très fertile.

Adressez-vous en toute confiance  
à la PÉPINIÈRE

**AUG. VAN HEDEN**  
à WETTEREN (Belgique)

Pour tout ce dont vous avez besoin pour votre Jardin, votre Parc, votre Verger, votre Roseraie vous ne recevrez que des sujets de première qualité espèces de premier choix et vous serez entièrement satisfait.

En les difficultés actuelles pour mes clients, d'établir pour leurs achats, une base des frais de transport, j'enverrai exceptionnellement cette saison franco de port, dans toutes les gares Belges, les commandes en fruitiers, rosiers, et bulbes à fleurs dépassant une valeur de 100 francs.

Wendt U in volle vertrouwen  
aan de BOOMKWEKERIJ

**AUG. VAN HEDEN**  
te Wetteren (België)

Voor al wat U dienstig is voor uw tuin, uw park, uw boomgaard, uw rozengaard, gij bekommt alleenlijk planten van eerste hoedanigheid, soorten van eerste keus en gij zult totale voldoening genieten.

Aangezien de tegenwoordige moeilijkheden voor mijne klanten; van voor hunne aankopen de onkosten van vervoer te berekenen, zal ik verzenden uitsluitend voor dit seizoen, vrachtvrij naar alle Belgische statien, de bestellingen in fruitgoed, rozelaars en bloembollen, eene waarde van 100 frs. overtreffende.

## Framboisiers -- Frambozen

Le **Framboisier** peut être planté à l'ombre, pourvu qu'il y ait aération suffisante. Les Framboisiers se plantent à 0.25 M. de distance. La culture sur fil de fer donnera de bons résultats. Pour cela, on tendra deux fils de fer le premier à 0.40 M. au-dessus du sol et le second à 0.40 M. d'intervalle du premier. On attachera sur ces fils toutes les branches fruitières : les fruits seront ainsi plus beaux et plus savoureux. La taille, très sommaire, consiste à supprimer le bois de 2 ans qui a produit en été, puis à tailler à 0.60 à 0.80 M. le bois d'un an.

Les variétés indiquées comme bifères sont celles qui produisent deux fois, la première fois en été la seconde fois en automne : toutes les autres variétés ne donnent qu'une seule récolte.

La pièce	Les 10	Les 100
fr. c.	fr. c.	fr. c.
0.90	8.—	70.—



Framboisier SUPERLATIVE

### VARIÉTÉS FRAMBOISIERS — FRAMBOZEN SOORTEN

**Belle de Fontenay**, gr. rouge foncé bifère.

**Falstaff**, rouge assez gros, très fertile.

**Hornet**, rouge, très bon, le plus gros fruit.

**Merveille Blanche**, fruit moyen, jaune, bon bifère.

**Perpétuel de Billard**, très gros, rouge, bière.

**Sucrée de Metz**, gros, jaune, excel. bifère.

**Surpasse Merveille**, jaune, très bon, bière.

**Superlative**, fruit gros, rouge très productive.

## Logan Berry.

**LOGANBERRY (Ronce Framboisier)** : Fruit énorme, allongé rouge brillant ayant un goût rappelant celui de la Framboise et de la Ronce. Saveur vineuse, chair ferme. Maturité hâtive.

La pièce	Les 10	Les 100
fr. c.	fr. c.	fr. c.
3.—	27.50	250.—

## Groseilliers à grappes -- Tros Beziestruiken

Le **Groseillier** est généralement cultivé en touffe, forme naturelle de cet arbrisseau, dans les jardins d'amateur on le cultive en buisson ou à tige. Le **Groseillier** fructifie sur les petites brindilles ou rameaux de moyenne vigueur de l'année précédente ou sur du bois de deux ans. On taillera donc modérément les branches de charpente pour obtenir les productions de moyenne vigueur sur lesquelles n'ont pas les plus beaux fruits.

Les mêmes procédés de culture sont applicables aux **Cassis** (à fruits noirs) et aux **Groseilliers épineux** (à maquereau).  
**TIGE DE GROSEILLIER.** — Ne pas confondre nos groseilliers greffés sur tige avec ceux dans le commerce cultivés par bouture et qui n'ont pas les qualités ni la vigueur de ceux greffés sur tiges. Leur emploi est incomparable sur plate-bandes surtout en bordure du potager.



Tige de Groseillier.

	La pièce	Les 10	Les 100
Touffes (struiken)	fr. c.	fr. c.	fr. c.
Demies tiges (halfstammen)	2.50	22.50	200.—
0.60 m. à 0.75 m. sous couronne	6.50	62.50	550.—
Tiges greffées (gegriffelde stam)			
extra beaux 0.80 m. à 1 m.	10.—	97.50	950.—
Tiges greffées (gegriffelde stam)			
extra beaux 1.10 m. à 1.20 m.	12.50	122.50	1200.—

Boulogne blanc, fruit très gros, blanc.

**CASSIS NOIR**, à gros fruits noirs employé pour la fabrication des liqueurs.

- Cerise rouge, fruit très gros, rouge.
- blanche, fruit très gros, blanc.
- de Hollande à fruit blanc, fruit assez bon, gros
- — rouge, fruit moyen, très bon, sucré.
- de Caucase fruit très gros, rouge, bon.
- Fay's new prolific, fruit rouge vif, gros, très fertile.
- Gloire de Sablon, fruit gros, strié de blanc et rouge.
- Goliath, fruit très gros, rouge, bon.
- Hollande blanche, très gros, bon productif.
- rouge, très gros, excellent, productif.
- Impérial blanc, fr. gros, la plus belle des variétés à fr. blanc.
- rouge, fruit très gros, peu d'acide.
- Knight, vigoureux rouge, fertile, hâtif, bonne qualité.
- Transparente blanche, fruit gros, très bon.
- Versaillaise blanche, fruit gros blanc transparent sucré et très belle variété
- Versaillaise rouge fruit gros, productif, très bon
- White grappe fruit gros, blanc.

## Groseilliers épineux - Stekelbezien

Les **groseilliers épineux** sont encore moins difficiles sur la nature du sol que ceux à grappes. Ils font des haies excellentes pour la défense et le produit.

	La pièce	Les 10	Les 100
Touffes (struiken)	fr. c.	fr. c.	fr. c.
Demies tiges (halfstam.)	3.50	32.50	300.—
0.60 m. à 0.75 m. sous couronne	8.75	85.—	825.—
Tiges greffées (gegriffelde stammen)			
extra beaux 0.80 m. à 1 m. sous couronne	11.—	105.—	1000.—
Tiges greffées (gegriffelde stammen)			
extra beaux 1.10 à 1.20 m. sous couronne	12.50	122.50	1200.—

- A gros fruit blanc.
- • • jaune.
- • • rouge.
- • • vert.

Monstrueuse d'Amérique, fruit vert.

Prince régent, fruit rouge.

**Winham's industry** : très gros fruit coloris rouge foncé, reconnue supérieure par son abondante fructification. Cette variété a de plus l'avantage de ne prendre aucune maladie.



Groseilles épineux Winham's industry.

## Mûriers -- Moerbezieboomen

Le **Murier** à fruits noirs aime de préférence les terrains secs et légers en situation abritée des vents du Nord. Le **Murier** noir est d'une reprise difficile et doit être planté au printemps, au moment où il entre en végétation, dans les terres fortes, on devra norcer les racines avec un mélange de terre sablonneuse. On ne taille le Murier que pour le rajeunir et le débarrasser du bois mort.

	La pièce	Les 10	Le 100
	fr. c.	fr. c.	fr. c.
A fruit blanc, tiges (stammen)	28.—	275.—	—
A gros fruit noir	45.—	425.—	—
A fruit noir ordinaire, balivaux pleureurs (treurhalfstammen)	30.—	275.—	—

## Néfliers -- Mispelboomen

Le **Néflier** se plaît dans tous les terrains, même les plus médiocres. On pourrait presque dire qu'une fois planté, on abandonne le Néflier jusqu'à la récolte de ses fruits; cependant, comme tous les autres arbres, il a besoin d'être dégagé d'une quantité de brindilles intérieures qui obstruent l'air et nuisent au développement de son fruit. Les néfls doivent être cueillies très tard, elles achèvent de mûrir sur la paille; on les mange lorsqu'elles sont blettes. Pour régulariser et hâter le blettissement, on recommande de les rouler dans un drap.

	La pièce	Les 10	Le 100
	fr. c.	fr. c.	fr. c.
Grosse ancienne basses tiges (laagtammen)	7 50	72 50	700.—
— — pyramides buissons (pyramiden en struiken). 2-3 ans	9 75	95.—	875.—
— — balivaux (halfstam vertakt)	11 75	110.—	1075.—
Hautes tiges, fortes couronnes (hoogstammen)	19.—	185.—	1800.—

## Noisetiers -- Hazelaren

Le **Noisetier** est un arbre fruitier ornemental qui se plaît dans tous les terrains. La cueillette de ses fruits ne doit se faire que lorsqu'ils commencent à tomber. Lorsqu'on veut les conserver l'hiver, il est préférable de les ramasser sous l'arbre après leur chute. Cueillis trop verts, ils se rident et se dessèchent en peu de temps.

Arbre précieux, tant par la richesse de son bois, que par son fruit excellent à manger.

	La pièce	Les 10	Le 100
	fr. c.	fr. c.	fr. c.
Touffes (struiken)	4.—	37.50	350.—

**Aveline** à feuilles et fruits pourpres d'un très bon emploi comme ornement dans les massifs par son beau feuillage pourpre, elle produit aussi en abondance de bons fruits.

**D'Angleterre**, très gros fruits, arrondis fertile

**De Lombardie**, très gros fruits à coque très fertile.

**Du Béarn**, variété, très fertile.

**Impériale de Trébizonde**, variété à très gros fruits et très fertile.

**Merveille de Bollwiller**, la plus vigoureuse de toutes les variétés, très fertile, très gros fruits de 1<sup>re</sup> qualité.

**Emperor**, gros, ovoïde arrondi.

## Noyers -- Noteboomen

Arbre précieux, tant par la richesse de son bois, que par son fruit excellent à manger. Le **Noyer** aime une terre calcaire et profonde. Il redoute les situations exposées aux gelées printanières. Le **Noyer** ne supporte pas la taille, même lors de sa plantation.

	La pièce	Les 10	Le 100
	fr. c.	fr. c.	fr. c.
Hautes tiges (hoogstammen) 8/10 cm.	12.50	122.50	1200.—
Hautes tiges (hoogstammen) fortes 10/12 cm.	14.—	137.50	1350.—

## Pêchers -- Perzikelaars

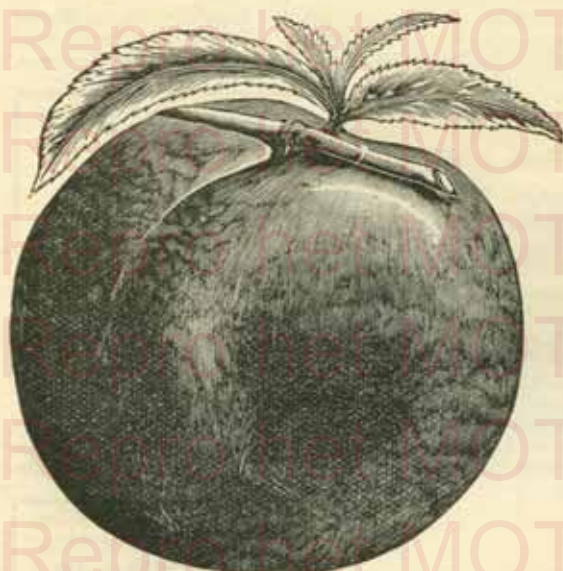

AMSDEN

Le Pêcher préfère les terrains légers, sablonneux et argilo-calcaires, à ceux froids et trop argileux. Il joint l'agréable à l'utile. Ses fleurs magnifiques et innombrables s'ouvrent dès les premiers jours du printemps; ses feuilles d'un beau vert, ne tombent que vers la fin de l'automne, ses fruits si beaux et si savoureux se succèdent de juin à Octobre sans interruption. Le Pêcher est le plus souvent cultivé en espalier, l'exposition de l'Est lui est, en général, plus favorable que celle du Midi où il est sujet aux coups de soleil et à la gomme.

Le Pêcher sur tige tendant à se dégarnir, on doit lui appliquer la taille annuelle, sur bois de l'année, en raccourcissant les branches et les rameaux de production. Le Pêcher en espalier doit être soumis à une taille, à des pincements spéciaux et à des plessages fréquents, nécessaires à son entretien comme à sa production. Conduit habilement et dans des conditions favorables aucun arbre à fruit ne récompense plus largement les soins qu'on lui donne. La culture en baliveau à l'abri du vent du Nord et de l'Est, est très lucrative. Les Pêchers se divisent en deux catégories : les pêches proprement dite qui ont la peau duveteuse et les brugnons, la peau lisse.

Mes Pêchers, grâce aux soins spéciaux de culture, excellent par leur superbe vigueur. Le bois est toujours bien aoûté et par suite, la reprise et la fertilité sont assurées.

	La pièce	Les 10	Les 100
	fr. c.	fr. c.	fr. c.
Basses tiges, 1 an (zaagstammen)	8.50	82.50	750—
Buissons, 2 ans (struiken)	9.75	95—	900—
Basses tiges, en espaliers éventails (leiboomen, waaivorm), 1 an	9.75	95—	900—
— 2 ans	13—	125—	1200—
Tiges baliveaux, demies tiges (halfstammen)	13—	125—	1200—
Hautes tiges (hoogstammen)	26—	250—	—

AMSDEN, moyenne ou assez grosse, peau très colorée, commencement Juillet.

Baron du Four, très grosse, peau pourpre, commencement Septembre.

Belle Beausse, grosse, peau jaune clair, rouge vif à l'insolation, très bonne, Septembre.

IMPÉRIALE, grosse, peau jaunâtre, se détachant bien, richement coloré de rouge, mi-Septembre.

de Vitry, grosse, peau jaune verdâtre lavée de rouge purpurin, bonne et de grande fertilité, fin Août.

— de Doué, grosse, peau veloutée lavée de carmin, bonne Août.

Blondel, fruit très gros, rouge, fertile, Juillet.

Bon ouvrier, assez grosse, peau jaunâtre rouge sombre à l'insolation, très bonne, arbre très fertile, commencement Octobre.

Brugnon de Felgnies, moyenne, peau mince blanc de lait, très bonne, joli fruit, mi-Août.

— Early Victoria, fruit gros, 1<sup>re</sup> qualité fin Août.

— Galopin, fruit très gros, violet de toute 1<sup>re</sup> qualité, commencement Septembre.

Brugnon hâtif de Zellem, fruit gros, bon, Août-Septembre.

— LORD NAPIER, grosse, arrondie, peau ferme, jaune verdâtre, rouge à l'insolation, très bonne, mi-Août.

— PRÉCOCE DE RIVERS (Early Rivers), grosse, peau à fond blanc largement frappée de rouge grenat, très bonne, commencement Août.

— Violet, assez gros, peau rouge violacée, très savoureuse, mi-Septembre.

Chevreuse hâtive, grosse, peau rouge, très bonne, Septembre.

D'Oignies, fruit gros de toute première qualité, fin Août.

DOUBLE MONTAGNE, grosse, vert marbré de rouge, très bonne, mi-Septembre.

Early Louise, grosse, jaune pâle, de première qualité, Juillet-Août.

— Rivers, assez grosse, peau jaune brillant passant au rose et rouge clair, bonne, Juillet.

Earlist of all (la plus précoce des pêches), grosse, bien colorée et de très bonne qualité.

Galande, (Belle garde; noir de Montreuil) grosse, richement coloré; chair blanche, sucrée, excellent, fertile, fin Août.

**Grosse Mignonne**, grosse, peau rouge cramoisie, très bonne, grande fertilité, fin Août.

— — **hâtive**, grosse, peau jaunâtre lavée de rouge, très bonne, fertilité soutenue, commencement Août

**Le Vainqueur**, fruit superbe surpassant toutes les autres variétés par sa précocité, son magnifique coloris, maturité Juin.

**Lord Palmerston**, la plus grosse des pêches, de première qualité, Septembre.

**Madelaine blanche**, fruit moyen, blanc jaunâtre, première qualité, Juillet.

**MADELEINE ROUGE DE COURSON**, assez grosse, peau blanc jaunâtre lavée de rouge carmin, très bonne, fertile, Sept.

**PRECOCE ALEXANDRE**, bonne grosseur, peau blanc crèmeux, bonne, fertile, fin Juillet.

— **de Hale**, moyenne, peau blanchâtre lavé rouge foncé, très bonne, très fertile.

— **du Canada**, grosse, rouge foncé, très bonne qualité, très précoce.

**Reine des Vergers**, grosse, peau jaune largement teintée de rouge, assez bonne, fertile, Septembre.

**Rouge Mai de Brigg**, moyenne, jaune pâle plaquée de pourpre foncé, bonne, assez fertile, Juillet.

**Sea Eagle**, fruit gros, coloré, première qualité, Octobre.

**Téton de Vénus**, grosse, peau lavée de rouge, Septembre-Octobre.

**Waterloo**, moyenne, bien colorée pourpre noir, bonne variété, précoce pour plein vent, Juillet.

## POIRIERS -- PEREBOOMEN

La différence dans les prix fixés, signifie, différentes forces disponibles de chaque variété : les sujets fournis seront facturés d'après leur grandeur.

Le Poirier prospère dans les sol substantiels et profonds; les sols arides ne sont pas favorables à sa végétation; les sols humides nuisent à la qualité de ses fruits.

Le Poirier doit sa vogue à la facilité de culture, il se plie aux nombreuses formes qu'on lui impose. Le Poirier pour haute tige, plein vent, doit être greffé de préférence sur franc. Les petites formes, telles que pyramides et espaliers greffés sur franc conviennent aux terrains très secs, calcaires et de mauvaise qualité. Le Poirier greffé sur Cognassier produit plus vite et davantage, il donne de beaux et bons fruits, mais il dure moins longtemps; il convient dans les terres substantielles et non exposées à la sécheresse.

Le poirier peut fructifier sur le bois de deux ans, mais surtout sur les branches de trois ans et plus, on obtiendra un bon équilibre dans la forme en faisant de bonne heure une taille longue sur les rameaux faibles et une taille courte sur les rameaux trop forts. Un arbre vigoureux doit subir une taille longue et tardive, on fera le contraire pour un arbre d'une faible vigueur.

Si le Poirier est destiné à être formé en pyramides, espaliers ou en cordons, ne les taillera que la deuxième année. Pour les arbres à noyaux, pêchers, abricotiers, pruniers, cerisiers, on devra la première année de plantation les tailler comme s'ils étaient anciennement plantés.

Toutes les espèces mentionnées ci-dessous sont disponibles en cordons, espaliers et pyramides et la plupart en hautes tiges. Les hautes tiges poiriers et pommiers ne sont cultivées qu'en variétés donnant un bon rapport en plein vent; primées par la Société de Pomologie belge.

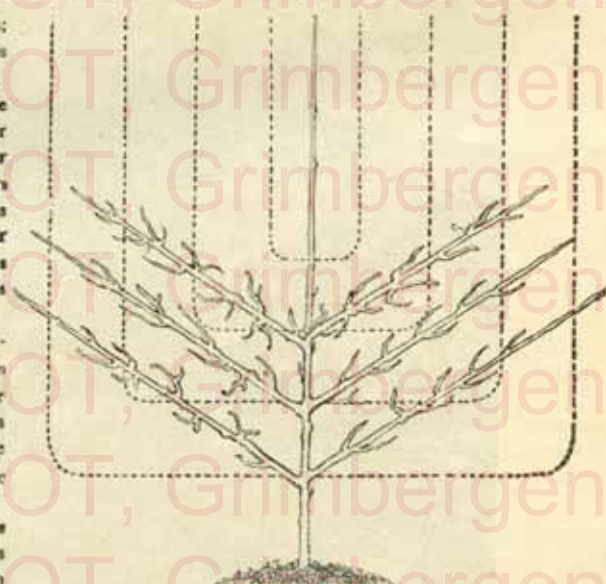

Genre de culture de Poiriers et Pommiers espaliers  
Formes U et U double sont cultivées également

**Greffé sur Cognassier, cordons** (op kwee, snoeren)

**Pyramides 2 ans** (pyramiden)

— — — 3 —

**Extra forts, 4 et 5 ans** (zeer zware)

**Espaliers bien dressés, 1 étage** (leiboomen)

— — — 2 étages

— — — 3 —

— — — forme U

— — — forme U double

**Hautes tiges** (hoogstammen) 8/10 cm.

— — — forts 10/12 cm.

— — — espaliers (hoogstammige leivorm)

	La pièce	Les 10	Le 100
	fr. c.	fr. c.	fr. c.
Greffé sur Cognassier, cordons	3.50	32.50	300.—
Pyramides 2 ans (pyramiden)	7.75	75.—	700.—
— — — 3 —	13.—	125.—	1200.—
Extra forts, 4 et 5 ans (zeer zware)	16.50	160.—	1550.—
Espaliers bien dressés, 1 étage (leiboomen)	8.50	80.—	750.—
— — — 2 étages	13.—	125.—	1200.—
— — — 3 —	16.—	155.—	1500.—
— — — forme U	12.—	117.50	1150.—
— — — forme U double	16.50	160.—	1550.—
Hautes tiges (hoogstammen) 8/10 cm.	17.50	170.—	1650.—
— — — forts 10/12 cm.	18.50	180.—	1750.—
— — — espaliers (hoogstammige leivorm)	22.50	220.—	2150.—

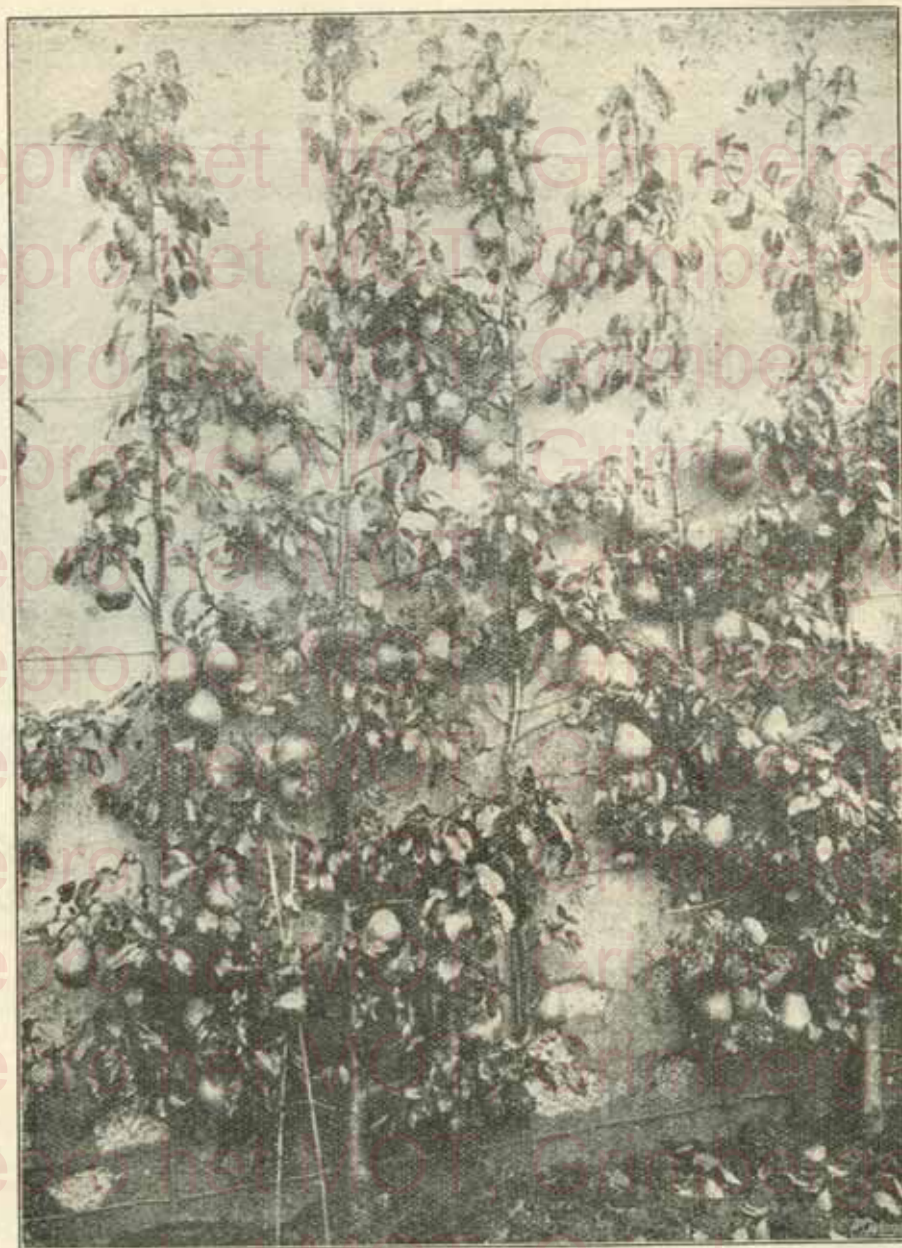

#### POIRIERS ESPALIERS.

**ALEXANDRINE DOUILLARD**, grosse, fondant, 2<sup>e</sup> qualité, bonne, Novembre-Décembre

**ANANAS DE COURTRAI**, fruit gros, fondant, 1<sup>re</sup> qualité, Fin Août.

**ANDRÉ DESPORTES**, fruit moyen, fondant, 1<sup>re</sup> qualité, fertile, bonne, Juillet.

**AVOCAT LATOUR**, fruit gros, fondant, 1<sup>re</sup> qualité, Janvier-Mars.

**BERGAMOTTE ESPEREN**, fondant, de toute 1<sup>re</sup> qualité, Mars-Avril

— d'Hertrich, fruit moyen, 1<sup>re</sup> qualité, Décembre-Mars.

**Beurré Alexandre Lucas**, fruit très gros, 1<sup>re</sup> qualité, Novembre-Décembre.

— Bachelier, fruit gros, fondant 1<sup>re</sup> qualité, bonne fertilité, Décembre.

— **CHARLES ERNEST**, fruit très gros, superbe, 1<sup>re</sup> qualité, Novembre-Décembre.

— **Clairegeau**, fruit très gros, fondant, 2<sup>e</sup> qualité, très grande fertilité, Novembre-Décembre.

— **D'AMANLIS**, fruit gros, fondant, bonne ou assez bonne, Septembre

— **D'HARDENPONT**, fruit gros, fondant, 1<sup>re</sup> qualité, Décembre-Janvier.

— **DE MÉRODE (OU DOUBLE PHILIPPE)**, fruit très gros, fondant, 1<sup>re</sup> qualité, Octobre.

— **DIEL**, fruit gros, fondant, de toute 1<sup>re</sup> qualité, Novembre-Décembre.

- Beurré Dumont**, fruit gros, fondant, 1<sup>re</sup> qualité. Octobre-Novembre.
- **Giffard**, fruit moyen, fondant, de toute 1<sup>re</sup> qualité. Juillet-Août.
  - **HARDY**, fruit gros, fondant, de toute 1<sup>re</sup> qualité, une des meilleures poires. Septembre-Octobre.
  - **Perpétuel (ou Duchesse de Brabant)**, fruit moyen, fondant, 1<sup>re</sup> qualité. Septembre.
  - **Lebrun**, fruit très gros, juteux, sucré, fondant, 1<sup>re</sup> qualité. Octobre-Novembre.
  - **STERKMANS**, fruit très gros, fondant, 1<sup>re</sup> qualité. Janvier.
  - **Superfin**, fruit gros, fondant, 1<sup>re</sup> qualité. Septembre-Octobre.
- BON CHRÉTIEN WILLIAM**, fruit très gros, fondant, 1<sup>re</sup> qualité. Septembre.
- Callebasse Bosc**, fruit gros, demi-fondant, 1<sup>re</sup> qualité. Octobre.
- **à la Reine (Wijnpeer)** fruit moyen, très fertile, 1<sup>re</sup> qualité. Octobre-Novembre.
- Catillac**, fruit très gros, cassant, 1<sup>re</sup> qualité à cuire. Janvier-Mai
- Cerise brun (Krickpeer)**, fruit moyen, coloré, très fertile. Août.
- CHARLES COGNÉE**, fruit gros, rond, fondant, 1<sup>re</sup> qualité. Mars-Avril.
- Citron des Carmes (ou Madeleine)**, fruit moyen, 1<sup>re</sup> qualité. Juillet-Août.
- CLAPS FAVORITE**, fruit gros, fondant, 1<sup>re</sup> qualité. Août-Septembre.
- Comtesse de Paris** : assez gros, fondante-juteuse, Décembre-Janvier.
- CONFÉRENCE**, fruit gros, 1<sup>re</sup> qualité, chair saumonée, fondante, fructifère. Novembre.
- CONSEILLER A LA COUR**, fruit très gros, fondant, 1<sup>re</sup> qualité. Octobre.
- Curé**, fruit très gros, fondant, 1<sup>re</sup> qualité. Décembre-Janvier. **Poire à cuire.**
- DE TONGRES (OU BRÉ DURONDEAU)**, fruit gros, fondant, 1<sup>re</sup> qualité. Octobre-Novembre
- D' JULES GUYOT**, fruit très gros, fondant, 1<sup>re</sup> qualité. Août.
- DOYENNE D'ALENÇON**, fruit moyen, fondant, 1<sup>re</sup> qualité. Janvier-Mars.
- **M. TH. LEVASSEUR**, très gros, chair cassante, parfumé. Fin Mai.
- DOYENNÉ DU COMICE**, fruit gros, fondant, de toute 1<sup>re</sup> qualité. Novembre-Février.
- **Goubault**, fruit gros, très fertile, 1<sup>re</sup> qualité. Janvier-Mars.
- DUCHESSÉ D'ANGOULEME**, fruit très gros, fondant. Octobre-Décembre.
- EVA BALTET**, très gros, belle couleur jaune citron clair, juteuse, sucrée. Septembre.
- Fondante Thiriot**, fruit gros, fondant, 1<sup>re</sup> qualité. Septembre-Octobre.
- Général Totleben**, fruit gros, fondant, 1<sup>re</sup> qualité. Octobre-Novembre.
- Impératrice (Kaizerin)**, fruit gros fertile, arbre vigoureux.
- Jeanne D'Arc**, gros, chair fine, fondante. Octobre-Novembre.
- JOSÉPHINE DE MALINES**, fruit moyen, fondant, 1<sup>re</sup> qualité. Novembre-Février.
- JULES D'AIROLLES**, fruit assez gros, fondant, de toute 1<sup>re</sup> qualité. Novembre-Décembre.
- LE LECTIER**, fruit gros, jaune, fondant, vigoureux, 1<sup>re</sup> qualité. Janvier-Mars.
- Légipont (Fondante de charneux (Duc de Brabant)**, fruit gros, très fertile, excellente variété pour plein vent
- LOUISE BONNE D'AVRANCHES**, gros, fondant de toute 1<sup>re</sup> qualité. Octobre-Novembre.
- MARGUERITE MARILLAT**, fruit gros, chair juteuse, sucrée, 1<sup>re</sup> qualité. Septembre.
- NEC PLUS MEURIS**, fruit gros, fondant, de toute 1<sup>re</sup> qualité. Novembre-Décembre.
- NOUVELLE FULVIE**, fruit gros, fondant, de toute 1<sup>re</sup> qualité. Décembre-Février.
- Olivier Dessertes**, fruit gros, mi-fondant, 1<sup>re</sup> qualité. Février-Mars.
- PASSE COLMAR**, fruit moyen, fondant, de toute 1<sup>re</sup> qualité. Décembre-Février.
- **CRASSANE**, fruit gros, mi-fondant, 1<sup>re</sup> qualité. Janvier-Février.
- PRÉSIDENT DROUARD**, fruit très gros, fondant, de toute 1<sup>re</sup> qualité. Févr.-Avril.
- PRÉSIDENT ROOSEVELT**, fruit très gros, bien fondant, jus sucré, maturité. Octobre.
- Souvenir du Congrès**, fruit très gros fondant, 1<sup>re</sup> qualité. Septembre.
- Saint-Rémy**, fruit gros, très fertile, 1<sup>re</sup> qualité à cuire. Mars-Mai.
- SEIGNEUR ESPEREN**, fruit gros, de toute 1<sup>re</sup> qualité. Septembre-Octobre.
- Soldat laboureur**, fruit gros, fondant, de toute 1<sup>re</sup> qualité. Novembre-Décembre.
- Tardive de Ninove**, fruit très gros, fondant, fertile, 1<sup>re</sup> qualité. Mars-Avril.
- Triomphe de Jodoigne**, fruit très gros, fondant, 1<sup>re</sup> qualité. Novembre-Décembre
- **de Tournai**, vigoureux, fruit gros, 1<sup>re</sup> qualité. Février-Mars.
- SOUVENIR DE JULES GUIDON**, très gros, chair fine, bien parfumée, juteuse, maturité Mars à Mai.
- TRIOMPHE DE VIENNE**, fruit gros, fertile, 1<sup>re</sup> qualité. Septembre.
- WILLIAM'S DUCHESS**, fruit très gros, fondant, de toute 1<sup>re</sup> qualité. Octobre-Novembre
- ZÉPHYRIN GRÉGOIRE**, moyen, fondant, 1<sup>re</sup> qualité. Novembre-Décembre.

### POIERS

Variétés qui viennent bien en haute tige.

Beurré d'Amanlis.	Cerise brun (Krickpeer).	Impératrice (Kaizerin).
— de Mérode (ou double Philippe).	Clapp's favorite.	Légipont (Duc de Brabant).
— Hardy.	Conseiller à la Cour.	Louise Bonne d'Avranches
Callebasse à la Reine (Wijnpeer).	Curé (Pastoor peer).	Saint Remy.
Catillac.		

## POMMIERS -- APPELBOOMEN



Belle de Boskoop

Presque tous les terrains conviennent à la culture du Pommier. Ceux trop sableux et trop secs lui sont cependant contraire; dans les terres argileuses, quand elles ne sont pas très humides le Pommier offre une bonne végétation, mais les fruits y ont quelquefois moins de saveur. Les bonnes terres silico-argileuses ou argilo-calcaires sont celles où ses produits sont les plus abondants et les meilleurs.

Le mode de la taille correspond à celle du Poirier, mais un peu plus court. On néglige souvent le pommier planté en verger, à plein vent. Si on prenait soin de le débarrasser des petites branches de l'intérieur de l'arbre, on obtiendrait une fructification beaucoup plus grande et de plus beaux fruits.

- Cordons (snoeren)**, 1-2 ans  
**Pyramides (pyramiden)** 2 ans  
 — 3 ans  
**Espaliers (leiboomen)** 1 étage.  
 — 2 étages  
 — forme U  
 — U double  
**Hautes tiges (hoogstammen)** 8/9 cm.  
**Hautes tiges extra forts** 10/12 cm.

La pièce	Les 20	Les 100
fr. c.	fr. c.	fr. c.
3.50	32.50	300.—
8.50	82.50	750.—
12.50	120.—	1175.—
8.50	82.50	750.—
13.—	125.—	1200.—
10.—	97.50	950.—
14.50	142.50	1400.—
15.—	145.—	1400.—
17.50	170.—	1650.—

Les hautes tiges sont greffées sur franc et les cordons-pyramides et espaliers sur doucin.

- Astrakan rouge**, assez gros, beau, 1<sup>re</sup> qualité. Août  
**Beauty of Kent**, gros, 1<sup>re</sup> qualité. Septembre-Octobre.  
**Belle de Boskoop**, gros, très fertile, 1<sup>re</sup> qualité, maturité. Décembre-Février.  
 — de Chênée, gros, violet, 1<sup>re</sup> qualité. Septembre.  
 — de Furnes (ou reinette de Furnes, assez gros, fertile, 1<sup>re</sup> qualité. Décembre  
**Du Bois**, énorme, chair tendre, 2<sup>e</sup> qualité. Janvier-Mars  
**Fleur de Brabant**, assez gros, très fertile, 1<sup>re</sup> qualité. Janvier-Mars  
**Fleur double** (ou de France), assez gros, fertile, 1<sup>re</sup> qualité. Janvier-Mars.  
 — Joséphine, très gros, 1<sup>re</sup> qualité. Novembre-Décembre.  
**Bedfordshire Foundling**, très gros, 1<sup>re</sup> qualité. Décembre-Janvier.  
**Berglander**, fruit gros de toute 1<sup>re</sup> qualité. Janvier-Mars.  
**Bietighamer rouge**, gros, 1<sup>re</sup> qualité. Octobre-Novembre.  
**Bismarck**, très gros, 1<sup>re</sup> qualité. Nov.-Février.  
**Blenheim Pippin**, très gros, 1<sup>re</sup> qualité. Janvier-Mars.  
**Cadeau du Général**, très gros, tendre, 1<sup>re</sup> qualité. Décembre-Janvier  
**Calville blanc à côtes**, gros tendre, 1<sup>re</sup> qualité. Janvier-Mars,  
 des Vergers (quottesse) fruit gros, fertile. Janvier-Avril.  
**Grand Duc**, fruit très gros, très fertile, 1<sup>re</sup> qualité. Octobre-Novembre  
 — rouge d'Hiver, fruit très gros, 1<sup>re</sup> qualité. Décembre-Février.

- Collini, gros, 1<sup>re</sup> qualité, d'une grande fertilité. Novembre-Décembre.  
 Cox's Orange Pippin, gros, de toute 1<sup>re</sup> qualité. Novembre-Février.  
 Court-Pendu, moyen, de toute 1<sup>re</sup> qualité. Janvier-Mai.  
 Cox-Pomona, gros, très fertile, 1<sup>re</sup> qualité. Novembre-Décembre.  
 Duchesse of Oldenburgh (*Borowitsky*), gros, 1<sup>re</sup> qualité, fertile. Août-Septembre.  
 Du Halder, gros, de toute 1<sup>re</sup> qualité. Novembre-Janvier.  
 Eckleville Seedling, très gros, Décembre-Janvier.  
 Empereur Alexandre, très gros, 2<sup>e</sup> qualité. Septembre-Octobre.  
 Gravenstein, assez gros, 1<sup>re</sup> qualité. Septembre-Novembre.  
 Grenadier, très gros, très productif. Octobre-Novembre.  
 Gueule de Mouton (*Keulemans*), fruit assez gros, très fertile, se conserve bien.  
 Hohenzollern, (Maréchal Foch) gros, de belle couleur jaune, se conserve de l'une année dans l'autre.  
 Jacques Lebel, gros, tendre, 1<sup>re</sup> qualité. Octobre-Décembre.  
 Lane's Prince Albert, gros, 1<sup>re</sup> qualité, très fertile. Octobre-Novembre.  
 Lord Grosvenor, très gros, tendre, 1<sup>re</sup> qualité. Septembre-Octobre.  
 Peasgood's Nonsuch, très gros, beau, 1<sup>re</sup> qualité. Octobre-Novembre.  
 Posson de France, gros, Décembre-Mai.  
 Président Défays Dumonceau, très gros, 1<sup>re</sup> qualité. Septembre-Novembre.  
 Rambour d'automne, très gros, 1<sup>re</sup> qualité. Octobre-Décembre.

— Mortier, gros, très beau et bon. Mars

Reine des Reinettes, fruit assez gros, de toute 1<sup>re</sup> qualité, très fertile. Novembre-Janvier.

Reinette Coulon, la jaune, gros, 1<sup>re</sup> qualité. Janvier-Février.

— d'Angleterre, gros, de toute 1<sup>re</sup> qualité. Décembre-Mars.

— De Caux, assez gros, de toute 1<sup>re</sup> qualité. Octobre-Avril.

— de Chénée, gros, de toute 1<sup>re</sup> qualité. Décembre-Mars.

— de la Reine, gros, 1<sup>re</sup> qualité. Novembre-Janvier.

— Descadre, gros, de toute 1<sup>re</sup> qualité. Novembre-Janvier.

— du Canada, très gros, 1<sup>re</sup> qualité. Janvier-Mars.

— Étoilée, moyen, 1<sup>re</sup> qualité. Novembre-Décembre.

— Grise, moyen, de toute 1<sup>re</sup> qualité. Décembre-Avril.

Reinette de France, fruit assez gros. Décembre-Janvier.

Sans pareil, gros, 1<sup>re</sup> qualité. Novembre-Décembre.

The Queen, très gros, 1<sup>re</sup> qualité, très fertile. Novembre-Janvier.

Transparente Blanche, gros, 1<sup>re</sup> qualité. Juillet.

Transparente de Croncels, fruit très gros, 1<sup>re</sup> qualité. Septembre.

Warner's King, très gros, de toute 1<sup>re</sup> qualité. Novembre-Décembre.

## POMMIERS

Variétés dont la Haute tige est la forme de prédilection.

Belle de Boskoop.

— fleur de Brabant.

— — double.

Berglander.

Bismarck.

Calville des Vergers.

Bleimheim Pippin.

Cellini.

Empereur Alexandre.

Gueule de mouton.

Jacques Lebel.

Peasgoods Nonsuch.

Posson de France.

Rambour Mortier.

Reine des Reinettes.

Reinettes de Chénée.

— de la Reine.

— du Canada.

Reinette Etoilée.

Reine grise.

Reinette de France.

Sans pareil.

The Queen.

Transparente de Croncels.

Adressez-vous en toute confiance  
à la PEPINIÈRE

**AUG. VAN HEDEN**  
à WETTEREN (Belgique)

Pour tout ce dont vous avez besoin pour votre Jardin, votre Parc, votre Verger, votre Roseraie vous ne recevrez que des sujets de première qualité espèces de premier choix et vous serez entièrement satisfait.

En vue des difficultés actuelles pour mes clients, d'établir pour leurs achats, une base des frais de transport, j'enverrai exceptionnellement cette saison **franco de port**, dans toutes les gares Belges, les commandes en fruitiers, rosiers et bulbes à fleurs dépassant une valeur de 100 francs.

Wendt U in volle vertrouwen  
aan de BOOMKWEKERIJ

**AUG. VAN HEDEN**  
te WETTEREN (België)

Voor al wat U dienstig is voor uw tuin, uw park, uw boomgaard, uw rozengaard, gij bekomt alleenlijk planten van eerste hoedanigheid, soorten van eerste keus en gij zult totale voldoening genieten.

Aangezien de tegenwoordige moeilijkheden voor mijne klanten, van voor hunne aankopen de onkosten van vervoer te berekenen, zal ik verzenden uitsluitend voor dit seizoen, vrachtvrij naar alle Belgische statien, de bestellingen in fruitgoed, roselaars en bloembollen, eene waarde van 100 frs overtreffende.

## Comment combattre le Puceron Lanigère.

Hoe de Wollige bloedluis kan bestreden worden.

Le puceron lanigère est un ennemi acharné du Pommier dont la **présence** se manifeste par l'apparition de **duvet blanc** sur les branches du sujet infesté.

Aussitôt que l'on a découvert des parties attaquées, il faut immédiatement commencer la destruction afin d'**éviter la production de lésions sérieuses** et de **chancres**.

C'est au **printemps**, lorsque le Puceron sortant de terre après avoir hiverné en terre, remonte dans la ramure qu'il faut commencer la lutte tendant à sa destruction. Cependant au **cours de l'hiver** il est bon déjà de **nettoyer l'écorce** en la frottant énergiquement avec une **brosse métallique** que l'on passe partout et **principalement** dans les **crevasses** et **cavités** où les parasites ont l'**habitude de se loger**. Tous les **débris** issus de ce nettoyage doivent être soigneusement **ramassés** et **brûlés**. On **badigeonne** ensuite l'**arbre entier** sauf les **ramilles** avec la composition suivante :

1 <sup>o</sup> Eau . . . . .	5 litres.	2 <sup>o</sup> Savon noir . . . . .	1 gr.
Soufre . . . . .	25 gr.	Pétrole . . . . .	1 lit. e.
Suie . . . . .	500 gr.	Eau . . . . .	10 litres.
Nicotine . . . . .	350 gr.		

Appliquer cette composition au pinceau ou à la brosse **deux fois** au **début de l'hiver** à 8 ou 10 jours d'intervalle puis une **troisième fois** au **début du printemps**.

**Pendant l'été**, si l'on constate l'apparition de colonies de Pucerons lanigères, il faut les détruire sans tarder en **badigeonnant** les parties infestées avec du **pétrole pur**, de l'**essence de térébentine**, de l'**alcool** ou autre **substance très forte**. Toutefois il faut éviter de répandre ces liquides très forts sur les **branches jeunes** à écorce tendre, lesquelles risqueraient d'**être brûlées**. C'est pourquoi nous recommandons de traiter ces jeunes ramilles avec de l'**huile** en évitant toutefois d'en **répandre sur les feuilles**.

Un arbre **fortement attaqué** par le Puceron lanigère et **couvert de plaies** est **totallement inguérissable**.

Pour traiter les **plaies superficielles** peu nombreuses on les **mettra à vif** avec un instrument tranchant puis on les **couvrira** de **mastic à greffer** ou de **goudron**. Si les plaies sont **fixées sur les jeunes rameaux**, il ne faut pas hésiter à **supprimer** ceux-ci.

Le Puceron lanigère **hiverné en terre** et il provoque sur les **racines** de fortes et nombreuses nodosités. Il est bon d'**éviter** ses **ravages souterrains**, en **étendant sur le sol** autour des tiges, sur une surface d'environ deux mètres de diamètre et sur deux centimètres environ d'épaisseur de la **suie**, de la **chaux**, du **tan** le plus décomposé possible, on peut aussi **arroser** la terre avec des **solutions ammoniacales**.

# Pruniers -- Pruimeboomen

Les Prunes s'emploient de trois manières différentes : à l'état frais, pour desserts ; à l'état sec pour prunaux ; à l'état cuit, pour conserves et confitures. Ces deux dernières sont la base d'une industrie très prospère.

La nature rustique du Prunier, ses racines traçantes, le rendent moins exigeant que d'autres arbres fruitiers sur la nature du sol et sur la situation; il s'accommode en effet de presque tous les sols et de toutes les expositions.

Pour les arbres à haute tige la taille se borne à l'enlèvement du bois mort et les ramifications intérieures de l'arbre, pour les pyramides et espaliers la taille se a très modérée; on devra surtout agir par pincement.

	La pièce	Les 10	Les 100
	fr. c.	fr. c.	fr. c.
Basses tiges, 1 an (laagstammen)	6.50	62.50	550.—
— pyramides, (pyramiden) 2 ans	9.75	95.—	875.—
— espaliers, (leiboomen) 1 étage	8.50	82.50	750.—
— 2 étages	13.—	125.—	1200.—
Hautes tiges (hoogstammen) greffées rez de terre	18.—	175.—	1700.—
— greffées en têtes, ou rez de terre Reine Claudiers et quel-			
ques autres variétés	19.50	190.—	1850.—

Altesse double, gros, violet, 1<sup>re</sup> qualité, Septembre.

— simple (Quetsche d'Allemagne), moyen violet, 1<sup>re</sup> qualité, à sécher, Septembre.

Belle de Louvain, gros, violet, 1<sup>re</sup> qualité, Août.

Bleue de Belgique, gros, fertile, pourpre bleuâtre, 1<sup>re</sup> qualité, Septembre.

Burbank (prunes japonaises), d'une belle couleur jaune teinté rouge, ayant l'aspect d'un beau Brugnion, arbre excessivement vigoureux, très fertile.

Cocs golden drop, gros, jaune doré, 1<sup>re</sup> qualité, Septembre.

Drap d'or Esperen, gros, jaune d'or, 1<sup>re</sup> qualité, Septembre.

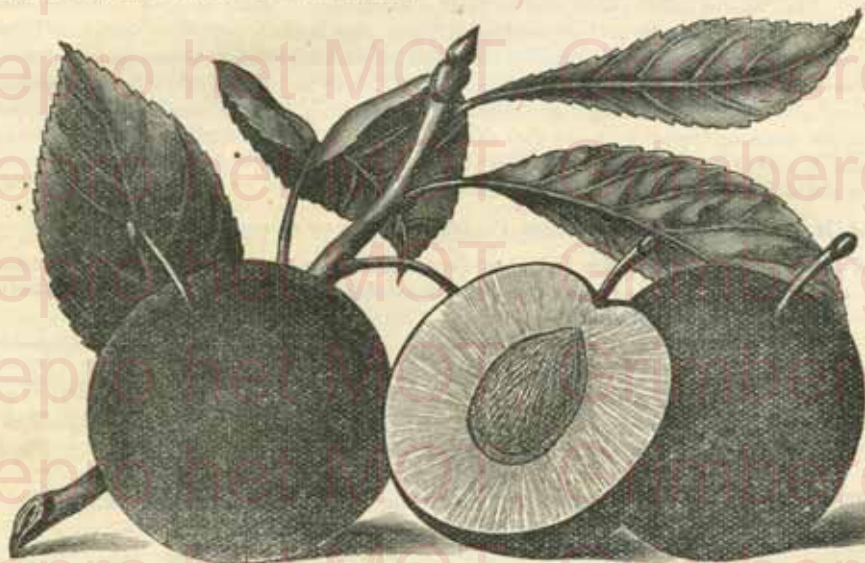

Reine Claude Vert

Jefferson, gros, jaune, 1<sup>re</sup> qualité, Septembre.

Kirk's Plum, gros, violet, très fertile, 1<sup>re</sup> qualité, Septembre.

Mirabelle, petit, jaune, 1<sup>re</sup> qualité, Août-Septembre.

Pond's Seedling, très gros, rouge, 1<sup>re</sup> qualité, Septembre.

Prune Monsieur, fruit gros violet 1<sup>re</sup> qualité, commencement Août.

Queen Victoria, gros, rouge clair, 1<sup>re</sup> qualité, Septembre.

Reine Claude de Bavière hâtive, moyen, jaune, 1<sup>re</sup> qualité, Juillet-Août.

— Comte d'Altham (conducta), gros, rouge pourpre, très fertile, de toute 1<sup>re</sup> qualité, Fin Août.

Reine Claude d'Oulins, jaunâtre, 1<sup>re</sup> qualité, Fin Août.

Reine Claude Dorée (Crottée), moyen, jaune de toute 1<sup>re</sup> qualité, Septembre.

— verte, moyen, vert jaunâtre de toute 1<sup>re</sup> qualité, Août-Septembre.

— violette, moyen, violet, de toute 1<sup>re</sup> qualité, Août-Septembre.

Royale de Vilvorde, gros, rouge vert, 1<sup>re</sup> qualité, Août-Septembre.

Sainte-Catherine, moyen, jaune, 1<sup>re</sup> qualité, Septembre.

Washington jaune, gros, jaune, 1<sup>re</sup> qualité, Septembre.

# Rhubarbe

Aux mois de Mars, Avril et Mai, alors que les fruits ont disparu de sur nos tables, ont fait d'excellentes confitures et marmelades avec la rhubarbe dont le goût a beaucoup de rapport avec celui des pommes de Reimette. La préparation en est toute simple on se sert du pétiole de la feuille, que l'on coupe en petits tronçons de deux à trois centimètres de long, que l'on met sur le feu avec la moitié de son poids de sucre; on laisse bouillir assez de temps pour que l'évaporation soit suffisante et donne la consistance d'une marmelade ordinaire. Les feuilles se préparent et se mangent comme l'oseille, elles sont moins acides et d'un goût très agréable.

**Rhubarbe Victoria**, plante très touffue, produisant en grande quantité des pétioles de grandeur moyenne

**Paragon**: pétales rouges, convenant spécialement pour marmelade et confiture

La pièce	Les 10	Le 100
fr. c.	fr. c.	fr. c.
3.50	30.—	250.—

# Vignes -- Wijngaarden

La Vigne s'accommode des terrains les plus divers. Elle se plante le plus souvent en **espalier** contre le mur. L'exposition qu'elle préfère est le Midi, mais on peut la placer aussi au levant et au couchant. A défaut de serre ou d'autres plantations sous verre, il est d'un usage fréquent de disposer quelques **cordons** de Vignes dans la partie supérieure des murs. Dans les terrains froids et humides nous conseillons de planter la Vigne au pied même du mur et de disposer la plate-bande en pente, de manière à ce que les racines qui devront être placées près de la surface du sol soient à l'abri de l'humidité. Malgré leur prix plus élevés nous ne saurions trop recommander l'emploi des Vignes **cultivées en pots**. Etant l'objet de soins spéciaux, ces Vignes font gagner plusieurs années; leur mode de plantation est des plus simples, il suffit de placer la motte en terre à une profondeur convenable et de donner un copieux arrosage tandis que pour les Vignes à racines nues, c'est-à-dire cultivées en pleine terre, la reprise en est douteuse et elles ne produisent fruit que la troisième année de plantation.

La culture de la vigne est une de mes spécialités. J'en fais la culture en pots et en pleine terre

Voulant me convaincre par l'expérience, j'ai essayé dans mes serres à vignes un grand nombre de variétés et par conséquent j'ai été à même de juger de leur valeur respective et de faire un choix judicieux des variétés vraiment méritantes; donc l'authenticité est garantie.

**Vigne en arrachis** (wijngaarden uit volle grond)

— cultivées en pots (wijngaarden in potten gekweekt)

La pièce	Les 10	Le 100
fr. c.	fr. c.	fr. c.
7.50	72.50	650.—
9.50	90.—	850.—

Toutes les variétés sont disponibles en pots (Alle soorten worden in potten gekweekt).

## Variétés hatives pour plein air

convenant également pour serres

mûrissant en plein air à l'exposition Est et Sud.

**Chasselas Blussard**, grappe et grains gros. Août-Septembre

**CHASSELAS DE FONTAINEBLEAU**, grappe assez grosse, grains assez blanc doré. Septembre

**Chasselas de Trois fontaines**, blanc, belle grappe, grain gros, sucré.

— **rose**, grappe grosse, grains assez gros, rose. Septembre.

**CONSEILLER DE POORTER**, grappe moyenne, grains gros, noir. Septembre.

**GROSSE PERLE DE HOLLANDE**, grappe grosse, grains gros, écartés, bl. Septembre

**Madeleine Royale**, grappe grosse, grains assez gros, bl.-vert. Août-Septembre.

**Précoce de Malingre**, grappe moyenne, grains moyens, blanc. Août.

**Prince Albert**, grain noir rond, très bon et fertile. Septembre.

**VAN DER LAAN**, grappe grosse, grains gros, blanc-doré. Septembre.

## Variétés pour serres

- Barbarossa**, noir (le vrai gros Guillaume Roberts variety), grappes peu nombreuses mais colossales, grain rond bien noir, chair ferme de bonne qualité, variété tardive.
- Bidwill's Seedling**, noir, grappe bien faite, d'un bon goût et très fertile.
- ALPHONSE LAVALLÉE**, noir, grappe très grosse et bien faite, grain oval très gros, à chair ferme d'une saveur exquise et se conservant bien; variété très recherchée à cause de son beau duvet noir et sa bonne qualité.
- BERNISTICA BRIANCA** (voir Muscat d'Alexandrie).
- BLACK ALICANTE**, noir, grappe énorme et bien faite, très fertile, grain, ovale très gros, de bonne qualité, raison d'avenir pour les cultures tardives.
- Prince Muscat**, fruit musqué, grain moyen, noir.
- Blac Maroc**, noir, belle et forte grappe, grain gros, très bonne variété.
- BRUXELLOISE**, noir, grande grappe bien épaulée, grain légèrement allongé, variété très estimée.
- BUCKLAND'S SWEETWATER**, blanc, grappe forte, grain ovale arrondi très gros, variété vigoureuse, hâtive.
- Chavoush**, à raisin blanc, grappe très forte, grain allongé, variété très productive et de bonne qualité.
- De la Palestine (Syrian)**, à raisin blanc, grappe très longue, grain moyen, variété extraordinaire par la longueur de sa grappe.
- D<sup>r</sup> ROBERT HOGG**, à raisin blanc, grappe très longue, grain rond d'un jaune ambre, variété des plus fertiles; le meilleur des raisins musqués.
- Doré de Stockwood**, à raisin blanc, grain gros blanc ambré, de très bonne qualité.
- FORSTER'S WHITE SEEDLING**, à raisin blanc, grande grappe à grain légèrement allongé, variété très fertile et de bonne qualité hâtive; très recherchée pour la culture forcée.
- FRANKENTHAL** (Black Hamburg Anglais) à raisin noir, grappe grosse et bien faite; grain blond légèrement allongé, d'un goût extra.
- Frankenthal de Coster**, à raisin noir, très fertile, grain rond, un peu plus hâtif que le précédent, prenant difficilement couleur quand l'arbre est trop chargé.
- Golden Champion**, à raisin blanc, belle grappe, à grain allongé, très gros, hâtif et de bonne qualité.
- Golden Queen**, blanc, belle et longue grappe, grain allongé, d'un jaune clair, de très bonne qualité et se conservant bien.
- GROS COLMAN** (syn. Dodrelabi), noir, remarquable par ses belles grappes et son grain très gros: variété tardive, très recherchée pour sa qualité et sa fertilité.
- GROS MAROC**, noir, grappe grande, grain très gros, noir, variété tardive, les plus grosses baies de tous les raisins noirs.
- LADY DOWNE'S SEEDLING**, d'un beau noir, à chair ferme, belle grappe excellente variété, très vigoureuse et fertile, se conservant bien.
- Madresfield Court Black muscat**, noir, grappe très forte, grain ovale gros, d'un goût agréablement musqué; variété très fertile et très vigoureuse.
- Marquise Hasting**, blanc grappe énorme, 1<sup>re</sup> qualité.
- Morillon d'Espagne**, très noir, grande nappe, grain allongé très gros.
- MUSCAT D'ALEXANDRIE** (syn. Bernistica Bianca) à raisin blanc, grosse grappe et peu serrée, grain ovale et très gros, d'un jaune clair, à chair croquante et très musquée, très tardif.
- **Canon Hall**, grappe grosse blanc, 1<sup>re</sup> qualité.
  - **de Hambourg**, grappe superbe, grain gros noir, 1<sup>re</sup> qualité.
- Parc de Versailles**, à raisin blanc, grappe allongée, grain oval d'un beau jaune clair, à chair croquante, variété fertile, vigoureuse et très recommandable.
- Queen Victoria**, à raisin noir, belle et grande grappe bien épaulée, grain rond variété productive et très recommandable.
- Rosaki**, à raisin blanc, belle grappe, grain olivoide, blanc-jaune, très belle variété à chair croquante.
- TRÉBIANO**, à raisin blanc, très forte grappe grain gros et oval d'un beau jaune; fertile et vigoureux, se conserve bien: excellente variété d'Exposition.
- Trentham Blackvine**, à raisin noir, grappe allongée, grain oval, excellente variété mais sujette à la coulure.
- WILMOTT'S HAMBRO**, rouge foncé passant au bleu clair, beau grain légèrement musqué, variété très vigoureuse et fertile.
- White Nice**, à raisin blanc, à grain rond légèrement allongé, variété très vigoureuse dont les grappes prennent des proportions étonnantes et fruit de bonne qualité.



## Rosiers - Rozelaren

La culture des Rosiers est une de nos **spécialités**, notre collection est sans cesse renouvelée et nous en retranchons tous les ans les variétés qui n'ont plus un mérite réel, pour y ajouter les plus **nouvelles** et les plus recommandables.

Pour faire des corbeilles dans les pelouses, les Rosiers **touffes rez-terre** sont préférables mais pour planter en ligne ou dans un jardin régulier, on plante des Rosiers **hautes tiges** alternés de touffes

### SOINS A DONNER AUX ROSIERS EN LES RECEVANT.

A leur arrivée, les Rosiers doivent être déballés, puis mis en jauge, en attendant la plantation qui se fera le plus promptement possible.

S'ils arrivaient pendant la gelée, il faudrait les mettre de 20 à 25 centimètres, les recouvrir de terre et arroser copieusement : on pourra les retirer après 4 ou 5 jours, ils auront repris leur état normal.

### SOL, ENGRAIS ET EXPOSITION.

Tous les terrains conviennent aux Rosiers. Le sol sera fouillé à une profondeur de 50 à 60 centimètres et fortement fumé avec du bon **terreau** de fumier ; les engrais chimiques pourront être employés.

Pendant les grandes chaleurs, on paillera et on arrosera ; de cette façon, la floraison sera continue.

Les plantations de Rosiers doivent être exposées au plein soleil, avec le plus d'air possible, c'est le seul moyen d'avoir bons résultats. Toutefois si on avait une plantation à faire au nord, on pourra y mettre des variétés extrêmement florifères.

### PLANTATION.

On peut planter le Rosier de fin octobre au 31 mars, sauf pendant les gelées. La meilleure plantation est celle d'automne, mais il faut que le terrain soit sain et bien drainé : si, au contraire, il est mouillé et froid, il est préférable de ne planter qu'au printemps.

La distance entre chaque plante sera proportionnée à la qualité du sol : prendre comme distance moyenne 35 centimètres pour les **basses tiges**.

Les Rosiers plantés à l'automne ne doivent être taillés qu'au printemps, vers le mois de mars et ceux plantés au printemps le seront en même temps.

Les variétés qui seraient épuisées seront **remplacées** par des espèces analogues en **végétation** et en **coloris**, sauf avis contraire donné par le client lors de la transmission de sa commande.

Adressez-vous en toute confiance  
à la PÉPINIÈRE

**AUG. VAN**  
à WETTEREN (Belgique)

Pour tout ce dont vous avez besoin pour votre **Jardin**, votre **Parc**, votre **Verger**, votre **Roseraie** vous ne recevrez que des sujets de première qualité espèces de premier choix et vous serez entièrement satisfait.

Vu les difficultés actuelles pour mes clients, d'établir pour leurs achats, une base des frais de transport, j'enverrai exceptionnellement cette saison **franco de port**, dans toutes les **gares Belges**, les commandes en **fruits**, **rosiers**, et **bulbes à fleurs** dépassant une valeur de 100 francs.

Wendt U in volle vertrouwen  
aan de BOOMKWEKERIJ

**HEDEN**  
te Wetteren (België)

Voor al wat U dienstig is voor uwen **tuin**, uw **park**, uwen **boomgaard**, uw **rozengard**, gij bekomt alleenlijk planten van eerste hoedanigheid, soorten van eerste keus en gij zult totale voldoening genieten.

Aangezien de tegenwoordige moeilijkheden voor mijne klanten, van voor hunne aankopen de onkosten van vervoer te berekenen, zal ik verzenden : uitsluitend voor dit seizoen, **vrachtvrij** naar alle **Belgische statien**, de bestellingen in **fruitgoed**, **rozelaars** en **bloembollen**, eene waarde van 100 frs. overtreffende.

Greffés sur basses tiges ou rez de terre, beau choix . . . . .	3.—	29.50	290.—
— — — — — choix extra, avec nouveautés . . . . .	3.50	33.50	325.—
— grimpants . . . . .	3.75	36.—	350.—
— moyennes tiges 70 à 90 cm. hauteur . . . . .	9.50	92.50	850.—
— tiges 1 m. et plus de hauteur . . . . .	11.—	105.—	1000.—
— pleureurs, belles couronnes . . . . .	16.—	155.—	1500.—
— — — — — extra . . . . .	22.50	212.50	2100.—

La pièce	Les 10	Les 100
fr. c.	fr. c.	fr. c.
3.—	29.50	290.—
3.50	33.50	325.—
3.75	36.—	350.—
9.50	92.50	850.—
11.—	105.—	1000.—
16.—	155.—	1500.—
22.50	212.50	2100.—

Le prix du cent ne s'applique que pour 100 rosiers, pris ou moins par 5 à 10 d'une même variété.

## Rosiers hybrides remontants à végétation rustique — Met weelderige groei

Fleurs parfaites, bien pleines, odorantes. Ils sont très rustiques, très vigoureux et poussent partout. Le moindre abri leur suffit pour résister aux hivers les plus vigoureux. Leur vigueur étant plus grande que celle des autres catégories de rosiers, il ne faut les associer aux autres groupes qu'avec circonspection. Tailler court les variétés de vigueur ordinaire, assez long les fortes variétés.

N° d'ordre

- 1 Abel Carrière, fleur grande, pleine, cramoisi pourpre centre feu.
- 3 Albert La Blotais, fleur très grande, globuleuse, rouge vif.
- 4 Alfred Colomb, fleur grande, pleine, rouge foncé.
- 6 Alsace Lorraine, fleur très grande, pleine, noirâtre velouté.
- 7 Anna Moreau, fleur très grande, pleine, violet foncé.
- 8 Antoine Ducher, fleur grande, pleine, forme en coupe, rouge vif.
- 20 Baron de Bonstetten, cramoisi noir, velouté.
- 21 Baronne Rotschild, fleur très grande, pleine, rosetendre, extra.
- 25 Camille Bernardin, fleur grande, pleine, rouge luisant.
- 26 Capitain Christy, fleur grande, pleine, rose clair.
- 27 Capitain Christy, à fleur rouge, beau rouge
- 28 Capitain Hayward, fleur grande carmin.
- 29 Charles Lefèvre, fleur grande, carmin vif, passant au velouté noirâtre.
- 30 Charlotte Corday, fleur grande, pleine, rouge pourpre.
- 31 Chédane Guinoiseau, rouge, vermillon vif.
- 32 Clio, fleur grande, pleine, blanc rose.
- 36 Comtesse d'Oxford, fleur grande, pleine, rouge carmin.
- 40 Directeur Alphan, pourpre noirâtre, velouté brun.
- 41 Docteur Andry, fleur grande, rouge cramoisi.
- 43 Dupuy Jamain, fleur grande, cerise vif.
- 44 Duke of Edinburgh, fleur grande, pleine, cramoisi ombré carmine.
- 53 Eugène Furst, fleur grande pleine cramoisi velouté, nuancé violet.
- 60 Fischer Holmes, fleur grande, pleine, rouge écarlate, très brillant, glob. odorant s'ouvrant bien très florifère.
- 63 Frau Karl Druschki fleur énorme en forme de coupe, blanc de neige, bouton très allongé extra très vigoureux, très florifère rose de 1<sup>er</sup> mérite pour la fleuristerie.
- 64 Friedensrose : fleur blanc pur avec nuance jaunâtre à la base.
- 65 Général Jacqueminot, fleur grande, rouge vif éblouissant, très florifère.
- 66 George Arends, fleur grande pleine coloris d'un beau rose carmin extra très vigoureux.
- 67 Glory of Steinfurt, (syn. Frau Karl Druschki rouge), fleur grande pleine rouge cerise et rouge geranium.
- 68 Gloire de Ducher, fleur très grande, pleine, pourpre ardoisé.
- 72 Heinrich Munch ou Frau Karl Druschki rose, même vigueur que Frau Karl Druschki, fleurs grandes, pleines, du plus joli rose, frais argenté extra.
- 73 Hugh Dickson rouge cramoisi brillant.
- 76 Jean Liabaud, fleur grande, pleine cramoisi foncé velouté.
- 82 Louis Van Houtte, fleur grande, pleine, rouge feu amarante, ombré de noirâtre.
- 85 Madame Charles Darné, fleur grande, pleine, rose foncé.
- 86 Madame Gabrielle Luizet, rose satiné arbuste vigoureux.
- 92 Mademoiselle Anna Wood, fleur grande, pourpre foncé.
- 93 — Eugénie Verdier, fleur grande, rose chair vif
- 94 Magna Charta, fleur grande, pleine, rose, nuancé de carmin.
- 95 Machioness of Londonderry, fleur grande, pleine, blanc
- 97 Margaret Dickson, fleur grande, blanc rosé.
- 98 Marie Baumann, fleur grande, pleine, vif luisant

N° d'ordre.

- 110 **Mistress Georges Dikson**, fleur grande, rose, satiné brillant.  
 111 **Mistress John Laing**, fleur grande, pleine, rose satiné excellente pour la fleur coupée.  
 112 **Merveille de Lyon**, fleur très grande, pleine, beau blanc pur, légèrement rosé.  
 113 **Monsieur Boncennes**, fleur grande pleine, pourpre noir velouté.  
 114 **Mrs. R. G. Scharmann Crawford**, fleur très grande rose clair, très florifère.  
 120 **Paul Neyron**, fleur très grande, pleine, rose foncé.  
 121 **Pierre Notting**, fleur très grande, pleine, globuleuse rouge noirâtre.  
 122 **Prince Camille de Rohan**, fleur grande, pleine, cramoisi foncé, noirâtre.  
 123 **Prince Henri d'Orléans**, fleur grande, pleine, rouge cerise carminé clair.  
 127 **Princesse de Bearn**, fleur grande, rouge, ponceau noirâtre.  
 145 **Ulrich Brunner**, fleur grande, pleine, large pétales, rouge pétales excellente pour fleuristerie.

## Rosiers Thés et hybrides de Thés

remontants et très florifères — meermaals bloeiend en zeer bloemrijk

Les Hybrides de thés forment le groupement le plus important. Ils donnent des fleurs très grandes, extrêmement abondantes du printemps aux gelées. Ils demandent à être légèrement butés pour l'hiver. Taille à 4-5 yeux et plus long pour les variétés très vigoureuses.

N° d'ordre

- 401 **Amateur Teyssier**, jaune safran, passant au blanc.  
 402 **American Beauty**, fleur très grande, pleine, rouge rosé.  
 403 **Admiral Ward**, rouge cramoisi écarlate, bouton noirâtre.  
 404 **Adolphe Cochet**, fleur jaune orange, avec nuances rougeâbles, arbuste vigoureux.  
 405 **Arabella**, fleur grande rose argenté port de Coroline Testout.  
 406 **Ards Rover**, fleur grande, pleine, riche cramoisie sarmenteux.  
 407 **Ards Pillar**, cramoisie sarmenteux.  
 408 **Augustine Guinoisseau** (la France à fleur blanche), fleur grande, pleine, blanc léger, carminé.  
 409 **Baronne Henriette de Lœw**, fleur grande très pleine, rose de chine, incarnat à l'intérieur.  
 410 **Beauté de l'Europe** (voir Rosier grim pant).  
 411 **Belle Lyonnaise**, fleur grande, pleine, jaune canari foncé.  
 412 — **Siebricht**, fleur très grande, pleine, beau rose clair, impériale extra.  
 413 **Betty**, jaune d'or rougeâtre, beau coloris.  
 414 **Betty Uprichard**, (1922) fleur moyenne, combinaison superbe de couleurs, rose saumoné, extérieur des pétales carmin, reflet cuivré, bouton pointu coloris unique.  
 415 **Biliard et Barré**, jaune d'or, très grande, pleine.  
 416 **Blumenschmidt**, coloris jaune, orange clair, pétales extérieure, rose tendre, bonne variété, fleurit en pleine automne.  
 417 **Bouquet d'Or**, fleur grande, pleine, jaune foncé, centre cuivré.  
 418 **British Queen**, fleur grande pleine, blanc, le plus pur extra, forme exquise très odorante grande pleine globuleuse.  
 419 **Capitain Georges Dessirier** : rouge pourpre velouté.  
 420 **Caroline Testout**, rose clair satiné, à centre plus vif, pétales liserées rose tendre, très grande globuleuse s'ouvrant bien.  
 La meilleure ! la plus belle ! la plus florifère ! la plus vigoureuse ! la plus résistante ! la plus rustique des roses pour corbeilles, massifs, plates bandes, fleurs coupées, culture en pot, etc., etc.  
 421 **Caroline Testout panachée**, fleur grande rose, strié de blanc.  
 422 **Château de Clos Vougeot**, rouge cramoisi écarlate, nuancé de rouge feu, passant au rouge velouté noirâtre.  
 423 **Cheshunt hybrid**, fleur grande, pleine, rouge cerise, nuancé violet.  
 424 **Christie Mac Kellar**, fleur grande, demi-pleine, jaune aurore.  
 425 **Clara Watson**, fleur grande, teinté d'un beau saumon et rose d'aillet.  
 425<sup>bis</sup> **Cleveland** jaune cuivré, fond rougeâtre.  
 426 **Clothilde Soupert**, fleur grande, très pleine, beau rose carminé.  
 427 **Comtesse de Cassagne** : rose cuivré nuancé de rose clair, coloris variable parfois jaune, grande parfumée.  
 428 **Courtney Page**, (1922) coloris brillant, rouge cramoisi teinté de plus foncé ; tr. grande, délicieusement parfumée.  
 429 **Crusader**, grande pleine rouge, cramoisi velouté.  
 430 **Dean Hole**, bouton longue, carmin argenté, teinté de saumon.  
 431 **Docteur Tranchienne**, fleur blanche, reflet jaune florifère.  
 432 **Dorothy Page Roberts**, fleur grande rose, cuivré nuancé jaune abricot, bouton allongé vigoureux et florifère.  
 433 **Duchess d'Auerstadt**, fleur grande, tr. pleine, jaune d'or nuancé.  
 434 **Duchess of Sutherland**, fleur, pleine, rose aillet, ombré jaune.  
 435 **Duchess of Wellington**, jaune safran, retouché carmin vif.  
 436 **Earl Haig** (1921), fl. très grande, rouge cramoisi foncé, ne violaçant pas, longue durée, très odorante.  
 437 **Edel**, fleur blanche nuancé ivoire vers la base : bonne forme s'ouvrant bien par tous les temps : odorant extra.  
 438 **Edgard M. Barnett**, fleur pleine, très beau rose, très odorant.

N° d'ordre

- 439 **Edward Mawley**, fleur pleine, cramoisé, velouté, extra, très odorante forme parfaite.
- 440 **E. J. Crosier**, beau jaune canari florifère.
- 441 **Elizabeth Barnes**, rose saumon satiné.
- 442 **Elizabeth Cullen** (1921) : fl. rouge cramoisi intense, moyenne bouton long.
- 443 **Ellen Wilmott**, blanc ciré.
- 444 **Ethel Dichson** ; rose saumon avec reflet d'argent.
- 445 **Ethel Somerset** (1921) : Rouge crevette, bord des pétales corail très grande se conservant longtemps parfumée.
- 446 **Etendard de Jeanne d'Arc**, fleur moyenne pleine, blanc clair.
- 447 **Étoile de France**, fleur grande, pleine, forme magnifique rouge, grenat velouté, centre rouge cerise odorant
- 448 **Étoile de Hollande**, fleur rouge foncé brillant, semi pleine délicieusement parfumée.
- 449 — de **Lyon**, fleur grande, pleine, jaune soufre éclatant.
- 450 **Farbenkoningin**, vigoureux florifère, coloris rouge clair, avec reflets aurore.
- 451 **Feuer Zauber**, fleur demi-pleine, rouge feu, extra.
- 451<sup>bis</sup> **Florence Haswell Veitch**, écarlate brillant.
- 452 **Francis Scott Key**, carmin brillant simple très employé aux États-Unis pour la fleur coupée.
- 453 **Franklin** fleur grande pleine, de forme ovoïde, coloris saumon, nuancée de jaune, bouton long, incarnat rosé.
- 454 **Franz Doegen**, jaune tendre, centre jaune or, grande pleine.
- 455 **Franziska Krüger**, blanc carné, nuancé jaune et rose, belle rose.
- 456 **Freiherr von Marchall**, fleur grande, pleine, rouge carmin foncé.
- 457 **Général Gallioni**, rouge ponceau teinté rouge vil très florifère.
- 458 **Général Mac Arthur**, cramoisi écarlate, grande pleine odorante extra pour massif, vigoureux et très florifère.
459. **General Sup. Arnold Janssens**, fleur carmin foncé, rouge brûlant, grande, doublé et parfumée, bouton à forme et tenue distinguée sur tige parfaite, floraison continue, grande valeur pour massif unicolore.
- 460 **G. Nabonnand**, fleur grande, pleine rose tendre nuancé de jaune.
- 461 **Georges C. Waud**, orange vermillon luisant fleur grande, pleine, vigoureuse.
- 462 **Georges Dickson**, fleur cramoisi écarlate velouté noirâtre, très grande pleine forme parfaite, a buste vigoureux.
- 463 **Gloire de Dijon**, (voir article rosiers grimpants remontants.)
- 464 **Gloire de Hollande**, fleur grande pleine rouge brillant, ne brûle pas au soleil, rose de grand avenir.
- 465 **Gloriosa**, blancivoire sur fond jaune belle forme très odorante, bonne pour la fleur coupée.
- 466 **Golden Ophelia** jaune d'or, au centre, pétales extérieurs plus pâles forme parfaite florifère.
- 467 **Gorgeous**, fleur jaune orange foncé affleuré de jaune cuivré, veiné de rouge cuivré, grande pleine, belle forme.
- 468 **Grace Darling**, fleur grande, pleine, blanc crème fortement coloré de rose pêche.
- 469 **Grand Duc Adolphe de Luxembourg**, coloris intérieur rose saumon, revers des pétales carmin pourpré.
- 470 **Grüss an Teplitz**, salut a. T., fleur rouge feu et brun, très florifère hybride, de bengale.
- 471 **Gustave Regis**, fleur jaune canari, centre jaune safran, bord des pétales parfois légèrement carminé
- 472 **Hadley**, rouge foncé brillant, forme parfaite, odorant et très florifère, extra excellente rose à forcer et à couper.
- 473 **Harry Kirk**, jaune soufre, grande semi-double, vigoureuse.
- 474 **Hawmark Crimson** : Rouge cramoisi, belle, bouton pointu de belle forme recommandable.
- 475 **Herzogin Marie Antoinette**, orange et vieil or pur, bouton splendide.
- 476 **Herzog Friedrich II von Anhalt**, fl. grande, pleine, coloris, carmin, saumon extra.
- 477 **His Majesty**, cramoisis vil ombré de vermillon velouté, grande pédoncule long vigoureuse excellente fleur à couper.
- 478 **Hortulanus Fiet** : (Leenders) (1920) : rose saumon nuancé lilas.
- 479 **Hortulanus Witte** : blanc pur.
- 480 **Insituteur Sirdey**, fleur grande, jaune d'or foncé, extra.
- 481 **Jacques Vincent**, fl. gr. rouge corail jaunâtre clair florifère.
- 482 **Janet** : jaune d'or à l'intérieur pétales extérieures saumoné chair ou or.
- 483 **Jean Ducher**, fleur grande, saumonée, centre rose pêche.
- 484 **Jenny Gillemot**, jaune clair, bouton allongé assez grande.
- 485 **Jonkheer J. L. Mock**, fleur rouge clair, intensif et luisant mélangé de rose avec reflets aurore, très grande, très pleine dressée sur longue tige ferme bouton, s'ouvrant lentement splendide à tous les états de l'épanouissement très florifère.
- 486 **J. G. Glassford** (1921), nouveau rouge grenat foncé très grande, arbuste très vigoureux.
- 488 **Joseph Baud**, fl. gr. jaune d'or et jaune orange, bouton allongé
- 489 **Joseph Hill**, fleur jaune saumoné nuancé vieux rose, crevette au centre, très florifère.
- 490 **Joseph L. we**, fleur grande, pleine, rose carmin, clair teinté, saumon.
- 491 **Juwel**, fl. très grande, demi pleine, blanc de neige, fleurit tardivement et longtemps, grande, pleine, très odorante, bouton long.
- 492 **Kaiserin Augusta Victoria**, fleur très grande, très pleine, blanc pur centre crème extra pour forcerie, ces fleurs coupées sont de longues durées.
- 493 **K. of K. (Kitchener of Karthoum)**, rouge écarl. intense, velouté, bout, bien allongé pointu extra florifère.
- 494 **Killarney**, rose argenté, carné et ombré de blanc extra.
- 496 **Koningin Carola**, rose satiné.
- 497 **La détroite**, beau rose, recommandable.
- 498 **Lady Ashtown**, coloris rose pâle, ombré de jaune, avec reflets argent, vigoureux variété recommandable.

N° d'ordre

- 499 — **Hillingdon**, belle fleur orange, bouton très allongé, jaune abricot, cuivré très florifère, feuillage bronzé torcé faisant ressortir l'intensité de la fleur très recommandable.
- 500 **Lady Greenall**, fleur pleine orange, safran posé sur blanc crème revers nuancé rose cuivre.
- 501 **Lady Pirrie**, pétales extérieur, saumon cuivré rougeâtre, intérieur jaune abricot.
- 502 **La France**, fleur grande, très pleine, blanc rosé extra.
- 503 **La France de 89**, fleur grande, pleine, rouge vil, éblouissement florifère.
- 504 **La Hollande**, blanc pur, jaune rosé au centre bonne forme, vigoureux.
- 505 **Lamia**, fl. orange rougeâtre, fleurs de massifs
- 506 **La Tosca**, beau rose tendre, nuancé de blanc rosé florifère, arbuste très vigoureux.
- 507 **Laurent Carle**, cramoisie brillant, très grande pleine odorante, bouton long et ferme 1<sup>er</sup> mérite.
- 508 **Le Progrès**, jaune nankin, passant au jaune clair, grande mi-pleine très odorante
- 509 **Liberty**, fleur pleine, rouge écarlate, très florifère.
- 510 **Lieutenant Chauré**, large pétales, rouge cramoisie, grenat pleine vigoureux.
- 511 **Lord Charlemont (1922)**, fleur rouge cramoisie clair, bouton long pointu, arbuste vigoureux recommandable pour massif, culture en pot et la fleur coupée.
- 512 **Madame Abel Châtenay**, fleur très grande, pleine, rose carminé, ombré et nuancé, saumon pâle, extra pour parterre et pour fleuriste.
- 513 — **Bardou Job**, fleur en coupe, jaune de chrome avec fond de canari citron, florifère et vigoureux.
- 514 — **Bérard**, fleur grande, pleine, jaune chamois, nuancé de rose.
- 515 — **Butterfly (1920)**, Ophelia amélioré, rose brillant, jaune abricot et jaune d'or formant un joli contraste.
- 516 — **Charles Lutaud**, jaune de chrome légèrement nuancé de rose carthome bouton allongé ocre carmin.
- 517 — **Charles Russel** : fl. grande pleine rose carmin très florifère recommandable.
- 518 — **Constant Soupert**, beau bouton allongé pointu, jaune or foncé, teinté de rose
- 519 — **Edmée Metz**, fleur grande, pleine, bouton allongé, rose carmin, nuancé saumon.
- 520 — **Edmond Rostand**, rose clair nuancé de saumon et de jaune orange rougeâtre au centre.
- 521 — **Falcot**, fleur grande, pleine, jaune nankin.
- 522 — **Jules Bouché**, fl. pleine, blanc pur, centre rose virginal, bouton très allongé forme parfaite.
- 523 — **J. Dupuis**, fleur grande, jaune d'or au centre rougeâtre, pétales extérieures, bordés de rose florifère.
- 525 — **J. Gavereaux**, belle fleur, jaune chamois, centre rose pêche, reflets aurore.
- 528 — **J. Grolez**, fleur grande, plante très bien faite, coloris beau rose de Chine, très vil, joli bouton très florifère, excellente pour massif et boschure.
- 530 — **Jules Walthéry**, nouv. 1920 fleur grande superbe, coloris blanc pur, belle forme, porté sur un fort pédoncule, florifère.
- 531 — **Joseph Combet**, fleur grande, pleine blanc, centre jaune.
- 532 — **Léon Pain**, beau rose argenté, intérieure jaune orange, très florifère, très recommandable.
- 533 — **Marcel Delanney**, fleur rose tendre, nuancé de rose Hortensia très grande pleine odorante florifère.
- 534 — **Maurice de Luxe**, rose nison, centre carmin, fleur très grande pleine extra florifère.
- 535 — **Raymond Poincaré** : jaune capucine nuancé de jaune clair ombré rose.
- 536 — **Ravary**, jaune orange, bouton conique s'ouvrant bien, arbuste très ramifié très florifère de 1<sup>er</sup> mérite.
- 538 — **Segond-Weber**, rose saumoné, tr. pleine, vigoureux, magnifique bouton et florifère.
- 539 — **Triffle**, fleur grande, pleine, saumonée parfois jaune d'oeuf.
- 540 — **Vermorel**, jaune cuivré, très grande.
- 542 — **Th. Delacourt**, saumon rougeâtre, nuancé jaune.
- 544 **Maman Cochet**, rose clair lavé de carmin, mêlé de jaune nankin.
- 545 **Maréchal Niel**, fleur pleine, beau jaune extra recommandable pour serre et véranda.
- 546 **Margaret Dickson Hamill**, jaune abricot cuivrée, revers des pétales, légèrement carminé extra, arbuste vigoureux à feuillage bleuté qui fait ressortir le ton vil de la fleur excellente fleur de massif.
- 548 **Marjorie Bulkeley (1921)**, nouveau, fleur jaune ocre rosé argenté, fleur très odorante et florifère.
- 550 **Marie d'Orléans**, rouge nuancé forme de chrysanthème.
- 551 **Marie Van Houtte**, blanc jaunâtre, bord des pétales rose vil.
- 552 **Marquise de Ganay**, fleur très grande rose argenté.
- 553 **Marquise de Sinety**, jaune cuivré, long bouton.
- 555 **Méha Sabatier**, cramoisie brillant plus foncé à la défloraison, bouton allongé velouté très florifère.
- 556 **Mélanie Soupert**, jaune aurore sur fond rose carmin de belle forme globuleuse 1<sup>er</sup> mérite.
- 557 **Mevrouw Dora van Tets**, fleur demi-pleine, brillant écarlaté, cramoisie nuancé de velours, extra.
- 558 **Mildred Grant**, fl. tr. gr. pl. de forme exquise, rose pâle, teinté de rose œillet.
- 560 **Miss Wilmott** : jaune citron tendre coloris uniforme.
- 561 **Mrs. Aaron Ward**, jaune indien, nuancé de rose saumon, extra comme forme et bouton.
- 562 **Mrs. Arthur Gray**, jaune canari foncé très florifère.
- 564 **Mrs. E. J. Hill**, blanc albâtre, extérieur rouge corail.
- 565 **Mrs Frank Brey**, fleur moyenne cuivre foncé.
- 566 **Mrs. G. Shawyer**, fl. très grande rose clair brillant, de forme parfaite bouton très long s'ouvrant bien, pédoncule ferme arbuste vigoureux et florifère, extra pour la fleur coupée.
- 567 **Mrs H. R. Darlington**, nouveau fleur jaune crème, belle forme, grandes pétales
- 568 **Mrs. Peter Blair**, jaune canari, très recommandable, floraison constante.

- N° d'ordre
- 570 **Mrs Samin rose**, coloris jaune paille mélangé de jaune chamois, très grande pleine de forme superbe, très florifère.
- 571 **Mrs Theodore Roosevelt**, blanc crème, centre rosé argenté très grande pleine, très florifère.
- 572 **Mrs. Th. Hillas**, fleur grande jaune de chrome pur, sans autre nuance, pleine beau bouton long.
- 573 **Nathalie Bottner**, jaune crème, très grande, très pleine vigoureuse.
- 575 **Nederland**, nouveau coloris rouge, grande fl. forme exquise, pédoncule fort, bonne rose d'exposition et la fl. coupée.
- 576 **Nelly Verschuren**, très belle forme et d'un superbe jaune clair.
- 577 **Noblesse**, nouveau, jaune abricot pramenère les parties extérieur rose perle florifère, variété superbe.
- 578 **Ophelia**, blanc rosé clair argenté, nuancé saumon, centre jaune bien faite extra comme fleur coupée et pour le jardin.
- 579 **Otto von Bismarck**, rose à reflets argentés, grande plante.
- 580 **Paul Lédé**, rose carminé teinté de jaune aurore; bouton allongé très florifère.
- 582 **Perle des jardins**, jaune de chrome, légèrement retouché cuivré, pétales extérieurs passant au jaune crème, grande, odorante.
- 583 **Perle de Lyon**, fleur grande, pleine, jaune abricot.
- 584 **Pink Pearl (1924)**, rose vil, sur fond saumon . . . . . frs. 4.—
- 585 **Pharisæer**, fleur grande, rose pâle, milieu plus foncé, vigoureux, feuillage et fleur splendide.
- 590 **Prince de Bulgarie**, fleur grande blanc rosé clair argenté, nuancé saumon et d'aurore florifère 1<sup>er</sup> mérite.
- 591 **Princesse Juliana (1920)**, beau rouge cramoisi foncé, nuancé de velonté noirâtre, très odorante, rose de massif et pour la fleur coupée.
- 592 **Princesse Stéphanie**, fleur grande, pleine, jaune saumon orange.
- 593 **Queen of Spain**, chair tendre extra
- 595 **Radiance**, long bouton arrondi, extérieur rouge, légèrem. rosé, intér. jaune cuivré, très recommandée vigoureux.
- 596 **Red Letter Day**, fleur cramoisi semi double forme Dahlia Cactus floraison abondante et continue.
- 598 **Red Star**, fleur grande, rouge feu éclatant, très florifère se prête à tous les usages.
- 600 **Reine Emma des Pays-Bas**, jaune d'or nuancé saumon, fl. gr. pl.
- 601 **Reine Marie Henriette**, fl. gr., pleine, bien faite, beau rouge cerise.
- 602 **Rev. Page Roberts (1921)**, coloris « Maréchal Niel » parfois veiné de jaune chamois excessivement florifère.
- 603 **Rhea Reid**, rose cerise, brillant grande, pleine, très florifère recommandable.
- 605 **Richmond**, vigoureux coloris, rouge pourpre écarlate.
- 606 **Rosa Verschuren**, fleur rose pale, les feuilles du rosier panachées blanc.
- 608 **Sénateur Mascuraud**, fleur très grande, centre jaune, œuf s'atténuant jaune soufre, extra.
- 610 **Safrano**, fleur grande, pleine, jaune paille.
- 612 **Souvenir de H. A. Verschuren (1922)**, jaune de cadmium passant au jaune orange très grande, bien pleine, bouton très allongé, vigoureux, parfum délicieux, rose de grand mérite, convient aussi pour forçage et pour la fleur coupée.
- 614 **Souvenir de Gustave Prat**, fleur grande, assez pleine, blanc jounâtre extra.
- 618 **Souvenir de Marie de Zayas**, fleur rouge carmin veiné plus foncé, bouton allongé et pointu pédoncule long.
- 620 **Souvenir de Pierre Notting**, fleur grande, pleine, coloris jaune abricoté, orange pétales bordés rose
- 621 — **du Président Carnot**, fleur grande, pleine, florifère, rose chair liseré blanc carné.
- 625 — **de la Malmaison**, fleur grande, pleine, légèrement carné, variété ancienne, mais appréciée.
- 626 **Sunburst**, fleur grande pleine, jaune de cadmium, centre jaune orangé, extra florifère.
- 627 **The Bride**, fleur grande, pleine, blanc pur.
- 628 **Triumph**, fleur grande, carmin foncé, teinté de cramoisi.
- 630 **Una Wallace (1921)**, beau rouge cerise sans autre nuance, pleine forme parfaite, très florifère superbe pour décoration et très apprécié pour la fleur coupée.
- 632 **Venus (1921)**, riche au centre passant au crème vers les extrémités des pétales qui sont recourbées, recommandable pour jardin et exposition.
- 634 **Viscountess Folkestone**, fl. gr. pleine, beau rose crème, centre plus foncé.
- 635 **Walter Speed**, bouton jaune citron en s'ouvrant passant au blanc laiteux lavé rose clair.
- 636 **Westfield star (1920)**, jaune clair presque blanc.
- 637 **White Killarney**, fleur grande, blanc pur.
- 650 **Wilhelm Kordes (1922)**, rouge capucine sur fond jaune d'or extra.

## Rosiers Pernetianas

Cette nouvelle série de rosiers nous donnent un groupe illustre au plus beaux coloris nouveaux, surprenants. Abriter et taille comme les hybrides de thé.

- N° d'ordre . . . . . frs. 4.—
- 690 **Angèle Pernet (1924)**, orange rougeâtre nuancé de jaune . . . . . frs. 4.—
- 700 **Arthur R. Goodwin**, fleur orange cuivré rougeâtre, passant au rose saumon à la défloraison.
- 701 **Beauté de Lyon**, grande fleur, superbe coloris rouge, corail globuleuse arbuste vigoureux.
- 702 **Cissie Easlea**, grand pleine globuleuse, coloris sstran, centre carminé, bouton nankin.
- 703 **Christine** : jaune d'or foncé forme parfaite longue garde, très odorante.
- 704 **Constance**, fleur superbe, jaune de cadmium passant au jaune d'or, bouton allongé, jaune orange rayé de carmin.
- 705 **Elvira Aramayo (1922)**, coloris rouge tout spécial nommé rouge indien bouton bien formé florifère.
- 706 **Entente Cordiale**, fleur grande pleine, blanc crème, extra.
- 707 **Etoile de Feu (1921)**, rouge saumoné et rouge corail éclairé feu grande pleine globuleuse.
- 707<sup>bis</sup> **Feu Joseph Looymans (1922)**, orange abricot.

N° d'ordre

- 708 **Georges Clémenceau** : orange vif nuancé ombré carmin, bouton allongé, belle forme, nouv.
- 709 **Golden Emblem**, coloris ressemblant celui de « Constance » et Rayon d'or, avec les mêmes rayures de carmin écarlate à l'extérieur des pétales, à centre pointu et élevé, très parfumée, très florifère excellente fleur à couper.
- 710 **Independance Day**, coloris combinaison superbe de couleur flamme jaune soleil or sur fond jaune abricot parfum suave.
- 711 **Jean C. M. Forestier**, fleur grande, globuleuse odorante rouge capucine nuancé de jaune, arbuste très vigoureux
- 712 **Juliet**, fleur rouge rosé riche, rose foncé à l'épanouissement, revers des pétales vieil or, grande, pleine.
- 715 **Lady Inchiquin** (1922), fl. gr. rouge cerise orange, forme parfaite.
- 720 **Los Angelos** : feu rosé, mélange de rouge corail et jaune d'or, vigoureux.
- 724 **Louise Cathérine Breslau**, large pétale jaune bronze, extra pour bordure.
- 725 **Lyon Rose**, coloris rouge crevette, centre rouge corail, ombré saumon et jaune chrome fleur grande superbe.
- 726 **Mme Alex. Dreux** (1921), coloris jaune bouton d'or brillant la plus luisante des roses jaunes, grande belle forme, qui crée sensation partout où elle se présente.
- 727 **Madame Ed. Herriot**, vigoureux, bouton rouge corail nuancé jaune à la base
- 728 **Mrs Farmer**, coloris jaune indien, revers des pétales, abricot rougeâtre.
- 730 **Mrs H. Morse**, rose brillant, lavé rouge vermillon.
- 732 **Mme Felberg-Leclerc (Fraü)** (1921), coloris superbe jaune de cadium foncé passant au jaune d'or, bouton rouge sang vigoureux.
- 733 **Mevr. G.-A. Van Rossem** (1926), coloris unique par sa combinaison de couleur jaune abricot foncé bronze avec rouge brunâtre. Fr. 4—
- 735 **Marie Ad. de Luxembourg**, fleur grande, pleine, orange foncé, bouton ferme tenue très droite, extra pour la fleur coupée.
- 740 **Mistress Wemyss Queen**, fleur grande jaune citron, forme parfaite feuillage luisant, extra.
- 742 **Pax Labor** : jaune d'or nuancé blanc bouton très gros de couleur orange
- 744 **Président Boucher**, fleur grande, pleine, rouge, corail nuancé, rouge, crevette carmine, très vigoureux.
- 747 **Président Chérioux** (1922), rouge crevette jaunâtre très grande globuleuse.
- 748 **Rayon d'or**, grande bien faite, globuleuse, bouton ovoïde orange cuivré rayé de carmin écarlate.
- 750 **Reinhard Badecker**, jaune intense, extérieur des pétales rouge capucine, très grande très pleine arbustes très vigoureux recommandable pour la fleur couper
- 751 **Soleil d'or**, fleur très grande pleine, jaune orange nuancé de rose capucine, fleur très grande, très pleine, vigoureuse.
- 752 **Souvenir de Claudius Pernet**, fleur très grande, pleine, jaune, soleil pur, en forme de coupe allongée, ton plus chaud au centre, bouton long porté sur un fort pédoncule, vigoureux floraison abondante.
- 754 **Souvenir de Georges Beckwith** : rouge crevette nuancé de jaune, grande vigoureux.
- 756 **Souvenir de Georges Pernet** (1921), coloris superbe rouge d'orient, l'ensemble ombré de jaune très grande pleine globuleuse très florifère, rose de jardin et d'exposition, elle se prête également bien à la culture intense sous verre.
- 758 **The Queen Alexandra** ; vermillon, revers pétales jaune d'or.
- 759 **Ville de Paris** (1925), coloris jaune soleil pur.
- 760 **Willowmere**, riche coloris rouge crevette nuancé de jaune extra, dit aussi Lyon rose, sur tige rigide.

## Polyanthas — Rosiers remontants multiflores nains

Kortblijvende, immer bloemend

Les Polyanthas donnent d'abondantes grappes de petites fleurs jusqu'aux gelées. Ils forment de jolies corbeilles, plates bandes, etc. Parfaitement nains on les emploie fréquemment pour bordure d'autres massifs conviennent aussi pour la culture en pots. Ils demandent un bon abris au pied pour l'hiver. Tailler court.

N° d'ordre

- 800 **Anchen Müller**, excessivement florifère et remontant, fleurit de Juin-Novembre, fleur rouge corail foncé brillant, extra.
- 802 **Bordure**, fleur moyenne, carmin vif.
- 803 **Eblouissant**, rouge foncé, velouté brillant, extra beau.
- 805 **Ellen Poulsen**, rose foncé luisant.
- 810 **Erna Teschendorff**, cramoisi foncé éclatant, fleurs pleines, ne bleussant jamais.
- 815 **Eugénie Lamesch**, arbuste trapu nain, coloris jaune pur ocre brillant.
- 818 **Georges Elger**, jaune d'or cuivré se prête aussi au forçage et pour massif.
- 820 **Gloire des Polyanthas**, coloris vif sur fond blanc.
- 821 **Grüss an Aachen**, blanc rosé, centre de la fleur jaune cuivré grande fleur.
- 822 **Jessie**, rouge cerise, fleur moyenne pleine. Beau ton rouge.
- 825 **Kathérine Zeimet**, arbuste vigoureux et trapu, beau feuillage, grands corymbes de petites fleurs, d'un coloris blanc pur parfum très fin.
- 826 **La Fayette** (Sgn. Joseph Guy), nouv. 1921, rouge écarlate or, fleur assez grande larges corymbes, florifère, effet superbe en ligne ou corbeilles.
- 830 **Léonie Lamesch**, brillant cuivre rouge foncé, centre jaune pur luisant.



Rosiers polyanthas.

N° d'ordre.

835 **Madame Norbert Levvasseur**, coloris rouge carmin, arbustes très recommandable.836 **Marie Pavie**, fleur moyenne, blanc rosé vigoureuse.837 **Maman Levvasseur**, coloris craniois vil nuancé carmin.839 **Miss Edith Cavell**, rouge sang foncé éclatant, très florifère.838 **Mistress W. Cutbush**, fleurit en corymbes durant toute la saison coloris joli rose délicat, lavé de saumon840 **Orléans-Rose**, rouge geranium, teinte rose, centre légèrement carminé faisant beaucoup d'effet, fleurit en immenses corymbes.845 **Schneewitchen**, coloris blanc, ivoire donnant grands corymbes.843 **Philippine Lambert**, fleur rose, florifère.853 **Röthätte**, rose cerise clair, grande fleur.855 **Schneekopf**, fleur moyenne, formant très gros bouquets, blanc de neige.860 **Yvonne Rabier**, blanc avec une légère teinte soufre clair.

## Rosiers mousseux — Mosrozelaren

N° d'ordre

880 **Blanche Moreau**, fleur grande, pleine, beau blanc pur très florifère.885 **Eugénie Guinoiseau**, fleur moyenne rouge cerise, passant au pourpre violacé.891 **Mousseline**, fleur grande, pleine rouge, cerise pourpre.

## Rosiers grimpants à forte végétation multiflores

### Klimrozelaren met weelderige groei

Très vigoureux, jolis bouquets de petites fleurs. Quoique assez rustiques, il demandent cependant un léger abri contre les grands froids. Taille de propreté seulement.

N° d'ordre

903 **Aglaia**, très vigoureux, jaune pâle en corymbes.905 **Blush Rambler**, rose éclatant.906 **Crimson Rambler non plus ultra**, même plante que le Crimson Rambler mais à fleur plus foncées.909 **Euphrosine**, fleur petite, pleine, odorante, fleurit en corymbes, rose pur.915 **Félicité et Perpétué**, fleur moyenne, blanc, carné.920 **Goldfisch**, fleur mi-pleine, grandes corymbes, orange pâle, nuancé violet, jaune citron, très florifères.930 **Leuchstern**, coloris rose en corymbes à floraison abondante et de longue durée.935 **Mrs. F.-W. Flight**, coloris cerise carmin, centre blanc, fleur grande, bouquets énormes, demi-pleine, très abondante, arbre vigoureux, genre Crimson.940 **Rubin**, fleur grande, mi-pleine, rouge luisant très vigoureuse.945 **Tausendschon**, coloris rose, au début, carmin à la fin de la floraison, forme bouquets légers.946 **Thalia**, fleur moyenne blanc pur, fleurit en corymbes.947 **Trier**, fleur moyenne en grosses corymbes d'une couleur blanc crème.948 **Turners Crimson Rambler**, fleur moyenne double, craniois vil fleurit en corymbes, très vigoureux et très rustique.953 **Veilchenblau** (bleu violet) lilas rouge, fleurit en corymbes, l'aspect général est celui de la violette.960 **William's Evergreen**, fleur petite, blanc à centre rose incarnat.

La plupart des variétés grimpantes sont cultivées en pleureurs.

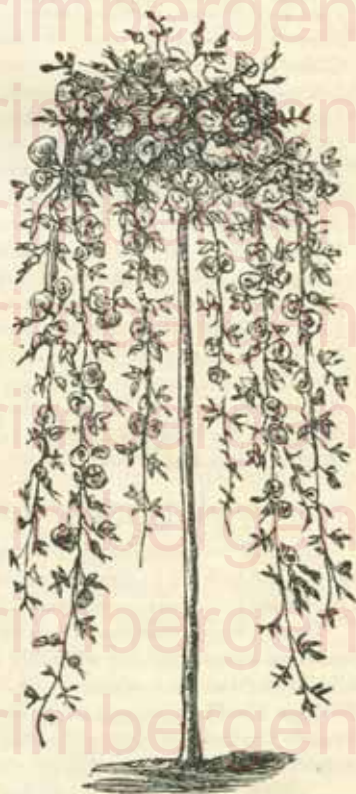

Rosiers pleureur — Treurozelaar.

## Rosiers remontants grimpants

### Meermaals bloeiende rankrozen

Vigoureux, à floraison magnifique, fine, odorante, durant tout l'été, on les associe avec succès aux autres grimpants. Abriter le pied l'hiver. Taille à peu près nulle.

Rosiers grimpants, . . . . . La pièce Fr. 3.75

Rosiers tiges pleureurs, de 1 m. 50 à 2 mètres, sous belles couronnes . . . . . 16. — à 22.50

**Aimée Vibert**, fleur petite, blanc pur, fleurit en bouquets.

**Albert Labrotais**, fleur rouge vil foncé, velouté.

**Alfred Colomb**, très grande, pleine, odorante rouge feu vil.

**Baron de Bonstetten**, grande, pleine, craniois noirâtre.

**Beauté de l'Europe**, très pleine, odorante, jaune foncé.

**Billard et Barré**, grande, pleine, jaune d'or.

**Bouquet d'Or**, fleur grande pleine, jaune foncé, centre cuivré

**Céline Forestier**, fleur moyenne très pleine jaune citron.

**Cheshunt hybride**, fleur grande pleine, rouge cerise nuancé violet.

**Climbing Belle Siebrecht** grande fleur beau rose.

— **Captain Christy**, très grande, très pleine, blanc carminé.

— **Caroline Testout**, beau rose argente.

— **Château Clos Vougeot**, rouge foncé noirâtre.

— **Grüss an Teplitz**, rouge foncé, très florifère.

— **Kaiserin Augusta**, très grande, très pleine, blanc jaunâtre.

— **Louise Cath. Breslau**, fleur grande, jaune bronzé.

— **Mme Ed. Harriot**, rose corail crevette à l'épanouissement.

— **Orléans rose**, rose rouge géranium fleurissant en corymbes (multiflores).

**Duchesse d'Auerstaedt**, variété aussi vigoureuse que le maréchal Niel, feuillage, très grosse fleur d'un coloris jaune

**E. Veyrat Hermanos**, fleur très grande, très pleine odorante, jaune abricot.

**Fisher Holmes** grande, pleine, rouge écarlate.

**Flower of Fairfield, crimson remontant**, floraison abondante et durable comme le Madame Norbert Levavasseur mais de croissance vigoureuse comme le Crimson.

**Frau Karl Druschki**, énorme bouton allongé, beau blanc de neige pur.

**Général Jacqueminot**, mi-pleine rouge vif luisant.

**Gloire de Dijon**, fleur grosse, très pleine, jaune transparent.

**J. B. Clark**, rouge cramoisi, très grande, mi-pleine.

**Johanna Sebus**, rose cerise nuancé jaune, gr. fleur.

**La France de 1889**, très grande pleine, rouge éblouissant.

**Madame Bérard**, coloris jaune saumoné, bordé rose saumon.

— **Isaac Perrière**, fleur très grande pleine, rouge carminé vif, variété extra

— **Jules Gravereaux**, fleur grande, pleine, rose œillet tendre.

**Maréchal Niel**, fleur très grosse, très pleine, d'un beau jaune, très odorante extra pour la forçerie en serre.

**Maria Zahn**, rose frais saumoné gr. fleur vigoureuse.

**Princesse de Béarn**, grande mi-pleine, ponceau noirâtre.

**Princesse Stéphanie et Archiduc Rodolphe**, fleur pleine jaune, saumon orange.

**Reine Marie Henriette**, fleur grande, bien faite, beau rouge cerise.

**Rêve d'Or**, fleur moyenne, pleine, bien faite, jaune chamois.

**Souvenir de Mme Jos. Métal**, même genre de plante que Reine Marie-Henriette, rouge cerise, reflet jaune des plus distincts.

**Triomphe des Noisettes**, beau rose vif, plante extra

**William Allen Richardson**, estimée par son joli bouton jaune nankin.

## Hybrides de Rosiers Grimpants Wichuraiana

Ces Rosiers se distinguent par leurs tiges minces et grimpantes, ils ont peu d'épines. Les branches de 2-3 m. de long se garnissent la 2<sup>e</sup> année de tiges florales dispersées en formes de grandes gerbes, le feuillage d'un vert très brillant est d'un effet décoratif. Cette catégorie de rosiers est recommandée spécialement pour tous travaux et garnitures de Roseraie et pour pleureurs.

On taille le vieux bois tous les deux ans en automne après la défloraison.

**American Pillar**, fleur rose vif brillant à œil blanc, grande simple fleurissant en grand corymbes variété de grand effet.

**Albéric Barbier**, arbre sarmenteux, fleur moyenne, blanc crème, centre jaune canari.

**Adélaïde Moullé**, coloris rose tendre lilacé, centre carminé, bordé jaune pâle.

**Auguste Barbier**, fleur demi-pleine, lilas violet blanc au centre, bouton plus foncé.

**Aviateur Blériot**, coloris jaune safran, centre jaune d'or. La plus jaune de cette série, absolument distincte, fleur moyenne pleine, fleurit en corymbes.

**Dorothy Perkins**, variété extra, coloris rose clair tendre, très odorante.

**Edmond Proust**, coloris rouge vif, milieu rouge carmin cuivré, très vigoureux.

**Elisa Robichon**, coloris rose lilacé fond jaune clair, fleur demi-pleine en corymbes très florifère.

**Emile Fortepaule**, fleur moyenne blanc lavé de jaune soufre, pétales enculés

**Excelsa**, fl. double d'un brillant écarlate, très belle.

**Ferdinand Roussel**, coloris rouge vineux intense, fleur grande très double.

**François Foucard**, coloris beau jaune passant au blanc crème, fleur moyenne double.

**Fr. Octavia Hesse**, fleur pleine blanche jaunâtre, genre Kaiserin Augusta Victoria, arbuste très vigoureux

**Gerbe rose**, coloris beau rose tendre, fleur double s'ouvrant bien.

**Hiawatha**, fleur en manicule de coloris rouge rubis passant au blanc vers le centre, les fleurs restent longtemps, bonne variété pour le forçage.

**Lady Gay**, coloris cerise rose délicat, passant au blanc, les fleurs épanouies ont une longue durée.

**Lady Godiva**, fleur rose clair pâle, possédant toutes les bonnes qualités de Dorolly Perkins.

**Léontine Gervais**, fleur rouge capucine nuancé carmin et saumon grande corymbe pleine.

**May Queen**, fleur rose corail, très brillant, vigoureux et très florifère, recommandable pour former des haies.

**René André**, fleur jaune d'or et jaune orange, passant vers le rouge, demi-pleine.

**Ruby Queen**, fleur rouge carmin brillant, bordé de blanc pur. Arbuste très vigoureux, fleurissant abondamment

**Source d'or**, jaune passant ou jaune frais grande pour le genre très vigoureux.

**Valentine Beaulieu**, coloris rose vil lilacé, fleur très double pleine.

**White Dorothy**, fleur blanche, genre Dorothy Perkins.

## Pour la garniture d'une tombe

10 magnifiques Rosiers nains (blancs) à floraison perpétuelle, dont 2 Rosiers grimpants sur demande, en plantes de premier choix . . . Prix : fr. 27.50

## Colis-Réclame spéciaux de Rosiers

Nous avons souvent remarquée que beaucoup de clients sont embarrassés pour faire un choix de Rosiers parce que ne connaissant pas suffisamment les variétés méritantes.

Afin de faciliter leur tâche, nous avons décidé d'instituer des Colis-Réclame, composés uniquement de Rosiers en buissons ou rez-de-terre, choisis dans les meilleures variétés de notre Catalogue, soigneusement variés et étiquetés avec garantie d'authenticité.

Les colis sont composés exclusivement à notre choix et envoyés franco de port et d'emballage dans toutes les gares de la Belgique.

NOTA. — Pour ces colis-réclame, nous prions nos clients de vouloir bien nous faire parvenir, en même temps que leur commande, le montant du colis qu'ils désirent ou en verser le montant à mon compte Chèques-Postaux n° 1289.

### Rosiers nains ou rez-de-terre

**Colis A.** — Collection de 20 des meilleures variétés de Rosiers bengales et Polyanthes.

Prix du colis : 58 francs

**Colis B.** — Collection de 25 des meilleures variétés de Rosiers hybrides remontants thés et hybrides de thés et pernetianas.

Prix du colis : 72 francs

**Colis C.** — Collection pour exposition de 50 Rosiers dans les séries hybrides remontants, thés, hybrides de thés et pernetianas. Y compris des nouveautés.

Prix du colis : 160 francs.

**Colis D.** — Collection de 100 Rosiers les mêmes genres que le colis C.

Prix du colis : 310 francs.

**Colis E.** — Collection de 100 Rosiers dans les meilleures variétés pour la fleur coupée en 25 variétés.

Prix du colis : 290 francs.

**Colis F.** — Collection de 50 Rosiers en 15 variétés les mêmes genres que le colis E.

Prix du colis : 150 francs.

**Colis G.** — 100 Rosiers les meilleures comme végétation et floraison pour parterre unicolore ou différents tons au choix du fournisseur avec latitude au client de désigner les couleurs préférées.

Prix du colis : 285 francs.

**Colis H.** — 50 Rosiers les mêmes genres que le colis G.

Prix du colis : 145 francs.

### Rosiers grimpants ou sarmenteux

**Colis I.** — Collection de 12 des plus belles variétés de Rosiers sarmenteux remontants recommandés pour Roseraies Pergolas, Murailles, etc.

Prix du colis : 42 francs.

**Colis J.** — Collection de 25 des plus belles variétés comme indiqué colis I.

Prix du colis 80 francs.

**Colis K.** — Collection de 10 des plus belles variétés anciennes et nouvelles de Rosiers sarmenteux à grandes végétation pour garnir les troncs d'arbres, les murailles, les talus et isoler pour pelouse. Prix du colis : 35 frs.

**Colis L.** — Collection de 20 dans les mêmes genres du colis K.

Prix du colis : 65 francs.

# Conifères - Coniferen

Tous mes Conifères ont été replantés plusieurs fois et tiennent très bien leur motte de terre. Je puis les fournir en toute confiance pour la reprise.

Al mijne Coniferen zijn meermaals verplant en houden zeerwel hun aardkluid. Ik mag ze met volle vertrouwen voor aanwasch aanbevelen.

De toutes les variétés et espèces de Conifères, je puis fournir des exemplaires ayant atteint un très grand développement et convenant admirablement comme plantes à effet et à isoler dans les pelouses des jardins.

Les Conifères ou Arbres verts résineux doivent être transplantés à l'automne (septembre-octobre). A cette époque, les nuits sont fraîches et les racines ont encore le temps de prendre possession du sol et de se développer avant l'hiver, où bien planter au printemps, au départ de la sève, c'est-à-dire de mars en fin Avril suivant les variétés.

La plantation des Conifères demandent beaucoup de soins. En général ce sont les terres sablonneuses à sous-sol frais qui conviennent le mieux aux Conifères, ils réclament un sol léger que l'on composera avec les terres d'humus ramassées sous les hautes futaies (de chênes ou de Conifères de préférence) et prises à la surface du sol sur une épaisseur de 0.02 à 0.03 M. après avoir préalablement râclé au râteau les feuilles superficielles, elles remplaceront avantageusement la terre de bruyère. Dans les sols maigres, il sera bon d'ajouter un dixième de fumier bien consommé.

## CONIFÈRES EN GRANDS SPÉCIMENS HORS SÉRIE.

Nous possédons en pépinières des conifères extra beaux, spécimens forts et remarquables, transplantés plusieurs fois, qui ne sont pas portés au catalogue général parce qu'ils existent en nombre insuffisant pour être offerts à l'ensemble de notre clientèle. Ces sujets hors série doivent être vus et achetés sur place.

Pour la plantation des forts exemplaires soit 2 à 3 M. et plus de haut, nous prions instamment nos clients de se conformer aux indications suivantes : Le Conifère sera bien placé dans le trou (ce trou préparé à l'avance doit avoir 1.50 M. à 2.50 M. de diamètre sur 0.80 à 1 M. de profondeur suivant la dimension de la plante), la partie supérieure de la motte dépassant environ 8 à 10 centimètres au-dessus du niveau du sol (pour tenir compte du tassement de la terre fraîchement remuée) reboucher le trou jusqu'au trois quarts, donner un très copieux arrosage de 4 à 6 arrosoirs pour permettre de bien muser la terre autour de la motte, quand l'eau a disparu, finir de combler le trou en ménageant autour de la tige une cuvette et donner un deuxième arrosage. Cette cuvette est nécessaire pour que l'eau pénètre bien au pied même de l'arbre.

Le Conifère doit être immobilisé d'une façon absolue, pendant un an au moins contre l'action du vent, il sera haubané au moyen de trois fils de fer fixés d'une part à mi-hauteur de la tige, sur des tampons de paille ou de mousse et d'autre part sur trois piquets fichés en terre en triangle à une distance égale au tiers de la hauteur de l'arbre. Des arrosages devront être donnés de quinzaine en quinzaine pendant toute la saison chaude, dans la cuvette ménagée à cet effet, l'arrosage devra être copieux, mais pas renouveler davantage. Pour les plantations du printemps des bassins matin et soir pendant les deux premiers mois de végétation (mai et juin) aideront beaucoup à la reprise.

**Abies alcoquianna** : de grande végétation dont les extrémités des branches sont glauques. Hauteur 1.00 à 2.25 m. Fr. 40. — à 125. —  
 — **canadensis**, arbre des plus gracieux, au branchage léger et remontant; feuillage fin très élégant . . . . . m. 1.00 à 1.75 35. — à 50. —



Abies Canadensis.



Cedres Deodora

	Hauteur		Prix la pièce	
	M. C.	M. C.	Fr. C.	
<b>Abies concolor</b> , très joli conifère d'un beau port, feuillage bleu argenté.	0,60 à 2,25		25.—	à 50.—
— <b>Douglasie</b>	1,00 à 1,50		7.—	à 10.—
pour boisement voir page 33.				
<b>ABIES EXCELSA (Epicea Commun) sapin du Nord</b>	0,60 à 0,75	5.—	le cent	450.—
—	0,75 à 1,00	6.—	"	550.—
—	1,00 à 1,25	8.—	"	750.—
—	1,25 à 1,50	10.—	"	950.—
Le Picea Excelsa est l'un des plus beaux et des plus grands arbres d'Europe; il est aussi un des plus répandus en raison de ses emplois multiples son feuillage vert sombre le rend très propre à former des groupes et des fonds de paysage. Dans les grandes propriétés on en fait des avenues pittoresques et majestueuses. Il s'accommode de tout les sols, quelle que soit leur nature géologique ou minéralogique, mais il préfère les terrains humides.				
pour boisement voir page 32.				
— <b>elegans pendula</b>		2,50		75.—
— <b>Lasiocarpa</b>	1.— à 2,25		40.—	à 80.—
Espèce superbe et vigoureux; de forme régulière, feuille glauque; remarquable.				
— <b>Nordmanniana</b> , arbre de la plus grande vigueur, il jette ses branches horizontalement, par étages avec régularité et forme une pyramide des plus majestueuses, peu difficile sur la nature du terrain; plante rustique et recommandable.	0,80 à 1,—		25.—	
—	1,25 à 1,50		80.—	
— <b>Orientalis</b> , variété très distincte par son feuillage court et appliqué sur les rameaux, d'une teinte vert foncé très brillant	0,75 à 1,25	20.—	à	25.—
— <b>Parryana glauca (Koster)</b> , variété superbe à feuillage bleu foncé	0,50 à 0,75	50.—	à	75.—
— <b>Pinsapo</b>	0,50 à 1,—	45.—	à	70.—
— <b>Polita</b>	0,50 à 1,—	50.—	à	70.—
<b>Araucaria imbricata</b> d'une remarquable richesse. Cultive en pots	0,50 à 0,80	60.—	à	85.—
<b>Cedrus atlantica</b>	0,60 à 1,25	15.—	à	40.—
— <b>glauca</b> (bleu; très décoratif)	0,70 à 1,—	35.—	à	50.—
— <b>Deodora</b>	0,60 à 1,00	18.—	à	35.—
— <b>Libani</b>	0,60 à 1,25	15.—	à	40.—
Les cèdres sont des arbres magnifiques, de croissance rapide, produisant un très bel effet, étant isolés.				
<b>Chamaecyparis (Retinospora)</b> , voir <b>Cupressus</b> .				
<b>Cryptomeria elegans</b> ,	1,00 à 1,50	25.—	à	40.—
Espèce japonaise rustique et d'une rare élégance. Son feuillage plumeux prend en hiver une superbe teinte bronzée.				



CUPRESSUS LAWSON.



Cupressus Erecta viridis.



TAXUS BACCATA.

CUPRESSUS LAWSONI	Hauteur		Prix la pièce	
	M. C.	M. C.	Fr. C.	Fr. C.
	0,70 à 2,50		10.—	à 60.—
		La pièce	Le cent	
	Hauteur 0,75 à 0,90 m.	fr. 8.—	fr. 750.—	
	1.— à 1,20 m.	* 12.—	1150.—	
	1,25 à 1,50 m.	* 18.—	1750.—	
C'est un de nos arbres verts les plus rustiques, fréquemment employé pour former des grands massifs, pour masquer, il se recommande par son port compact, sans être lourd et sa végétation rapide, la facilité avec laquelle il supporte la taille le rend propre à former des rideaux de verdure, ses variétés avec coloris divers sont très ornementales et recommandables, comme sujets d'isolement.				
— <b>albo spica</b>			0,60 à 1,—	18.— à 30.—
Port du type, panaché blanc.				
— <b>Alumini</b>			0,60 à 1,50	12.— à 40.—
Arbrisseau à port pyramidal, feuillage vert glauque foncé				
— <b>aurea Lutescens</b>			0,60 à 1,—	18.— à 30.—
Feuillage tout doré, ne brûlant pas au soleil.				
— <b>erecta Viridis</b>			0,30 à 1,—	6.— à 18.—
Branche érigé et disposé en lances, feuillage très tin d'un vert gai particulier.				
— <b>gracilis</b>			0,40 à 1,—	12.— à 25.—
Port compact. Feuillage vert pâle, argenté en dessous.				
— <b>Mimima glauca</b>			0,25 à 0,30	12.— à 25.—
Forme boule compacte, feuillage bleu.				
— <b>Triomphe de Boskoop</b>			0,60 à 1,50	15.— à 50.—
Feuillage vert bleu dépassant en intensité le coloris des autres cupressus à feuilles glauques.				
— <b>Westermani</b>			0,60 à 1,—	20.— à 40.—
Bois tout doré, feuillage entièrement saupoudré de jaune brillant, branches retombantes.				
<b>Epicea Commun (voir Abies Excelsa).</b>				
<b>Ginkgo Biloba</b> (arbre aux 40 Ecus).			2,50 à 3,00	40.—
Grand et bel arbre à port élané. Ses feuilles caducues larges et en forme d'éventail, lui donnent un aspect très particulier.				
<b>Juniperus hibernica (Syn. fastigiata)</b>			0,30 à 0,60	7.— à 15.—
Colonne étroite et tassée, charmante coloration bleuâtre.				
— <b>chinensis Japonica aurea</b>			0,50 à 1,—	20.— à 35.—
Forme colonne, les pousses de l'année sont teints verdâtre passant graduellement au jaune clair.				
— <b>Sabina Viridis</b>			0,35 à 0,60	7.— à 25.—
En raison de sa végétation traînante, irrégulière, il est recherché pour les plantations des rochers. Il pousse dans les sols les plus pauvres, rustique.				
<b>LARIX (Mélèze)</b>				
La teinte blonde et l'aspect léger, gracieux du feuillage des Larix auquel s'ajoute sa caducité annuelle, les rend tout à fait distincts de la plupart des autres conifères. Ils réussissent surtout dans les lieux élevés et découverts, où l'eau ne séjourne pas, et préfèrent les terres siliceuses. Les pentes rapides, les ravins, où la terre est friche et très perméable, leur conviennent également se vend aussi en semis et plantes repiquées pris au moins par 5000 pièces (voir page 33).				
— <b>europaea (Mélèze d'Europe)</b>			1,50 à 2,50	3,50 à 10.—
Très bel arbre pyramidal, à végétation vigoureuse.				
— <b>japonica (leptolipis)</b>			1,25 à 2,50	4.— à 10.—
Il diffère du précédent par la coloration rouge de ses jeunes pousses, par ses branches étalées à ramilles moins pendantes.				
<b>Picea excelsa (voir Abies excelsa).</b>				
<b>Pinus austriaca (Pin noir d'Autriche)</b>			0,40 à 0,70	8.— à 12.—
— — — — — pour boisement voir page 33.				
— <b>Cembro,</b>			0,50 à 0,80	10.— à 20.—
Variété très décorative, port pyramidal, compact et gracieux.				
— <b>Strobis excelsa</b>			0,50 à 0,90	10.— à 12.—
Feuilles argentés, le plus élégant des Pinus.				
— <b>sylvestris</b>				
Le plus important au point de vue forestier feuillage glauque, écorce rougeâtre, son indifférence sur la nature du sol le rend précieux pour les boisements dans les plus pauvres, en semis et plantes repiqués (voir hauteur page 33)				
<b>Podocarpus coreana</b>			0,80 à 1,50	20.— à 60.—
Il trouve sa place dans les jardins japonais et sur la pointe des pelouses de petites dimensions.				

	Hauteur		Prix la pièce
	M. C.	M. C.	Fr. C.
<b>Retinosporas (syn. Chamæcyparis)</b>			
— <b>Ericoides</b>	0,60	15.—	
Arbuste pyramidal, buissonneux, compact. Feuillage vert glauque devenant cuivré en hiver.			
— <b>filifera</b>	0,40	20.—	
Espèce à rameaux déliés dont les pousses terminales sont très allongés, retombantes.			
— <b>filifera aurea</b>	0,40	20.—	
Forme compacte, l'extrémité des rameaux est d'une jolie teinte jaune d'or verdissant lorsque la saison s'avance.			
— <b>leptoclada</b>	0,40 à 1.—	10.— à 30.—	
Forme une belle pyramide conique vert glauque.			
— <b>Obtusa</b>	0,40 à 1,50	12.— à 30.—	
Variété à végétation courte aux rameaux étagés et arrondis à l'extrémité.			
— <b>aurea</b>	0,40 à 1,50	12.— à 30.—	
Diffère du précédent par son feuillage doré.			
— <b>nana viridis</b>	0,25 à 0,35	15.— à 25.—	
Plus petit et plus grêle que le R. obtusa.			
— <b>aurea</b>	0,25 à 0,35	15.— à 25.—	
A feuillage doré.			
— <b>pisifera</b>	0,50 à 2.—	10.— à 60.—	
A végétation très rustique.			
— <b>aurea</b>	0,50 à 2.—	10.— à 60.—	
Même végétation que le précédent à feuillage panaché.			
— <b>plumosa argentea</b>	0,50 à 2.—	12.— à 75.—	
Végétation compacte. Feuillage plumeux, léger, argenté et panaché.			
— <b>aurea</b>	0,50 à 2.—	12.— à 75.—	
Même port que le type à feuillage fin et doré surtout au printemps.			
— <b>viridis</b>	0,50 à 2.—	12.— à 75.—	
Feuillage glauque, fin et très léger.			
— <b>squarosa argentea (Veitchi)</b>	0,50 à 1,50	15.— à 35.—	
Arbre des plus distingué par son feuillage plumeux d'un vert glauque argenté.			
<b>Taxodium distichum</b>	1.— à 1,50	10.— à 15.—	
Bel arbre, à port conique, au léger feuillage caduc rougissant à l'automne.			
<b>TAXUS BACCATA (If commun).</b>			
Le Taxus croît dans tous les terrains. Bel arbre toujours vert, à végétation lente, mais de fort longue durée connu de tous pour les usages si divers qu'on en fait dans les plantations (massifs, sous-bois, haies, carrés français). Très rustique.			
bien taillé régulièrement formé en pyramide /	0,75 à 0,90	20.— à 25.—	
	1.— à 1,20	30.— à 40.—	
	1,25 à 1,40	50.— à 70.—	
	1,50 à 1,75	80.— à 100.—	
	2,00 à 2,20	125.— à 140.—	
	2,25 à 2,50	150.— à 175.—	
	<b>EXTRA BEAUX</b>		
	0,50 à 0,80	3.— à 4.50	
	0,30 à 0,40	25.— à 40.—	
<b>Taxus pour haies</b>			
— <b>fastigiata (syn. T. hybernica T. pyramidalis)</b>	0,30 à 0,40	25.— à 40.—	
Forme cône compacte de verdure sombre.			
— <b>aurea variegata</b>	0,50 à 1,40	30.— à 80.—	
Superbe panachuré très constante.			
<b>THUYA Lobbii aurea variegata</b>			
	0,50 à 1,50	10.— à 25.—	
Superbe variété, feuillage élégamment Zébré de jaune et de vert.			
— <b>gigantea</b>			
Superbe et très vigoureux, supporte bien la taille, forme de beaux sujets pour isoler : on l'utilise également pour brise-vent, ainsi que pour haies de clôture, oui deviennent avec l'âge, très fourrées.			
	La pièce	Le cent	
Hauteur 0,75 à 1.— m.	fr. 8.—	fr. 750.—	
"    1.— à 1,25 m.	" 10.—	" 950.—	
"    1,25 à 1,40 m.	" 12.—	" 1150.—	
"    1,50 à 1,75 m.	" 15.—	" 1450.—	
Plus forts de 25.— à 35.— francs.			

**THUYA Occidentalis**

Forme une cime pyramidale compacte, à branches courtes, dressées. Feuillage moins brillant que celui du Th. gigantea; il est plus spécialement employé pour former des brise-vent et des haies vives

Hauteur	La pièce	Le cent
0,75 à 1,— m.	fr. 8.—	fr. 750.—
1,— à 1,25 m.	10.—	950.—
1,25 à 1,40 m.	12.—	1150.—
1,50 à 1,75 m.	15.—	1450.—

Plus forts de 25.— à 35.— francs.

	Hauteur M. C.	Prix la pièce Fr. C.
— — <b>Columbia</b> , feuillage panaché	0,60 à 1,25	12.— à 25.—
— — <b>Occidentalis Ellwangeriana</b> remarquable par sa forme symétrique	0,80 à 1,25	10.— à 20.—
— — <b>globosa</b> végétation naine, forme ronde et très compacte	0,40 à 0,60	10.— à 20.—
— — <b>Hoveyi</b> forme boule compacte	0,30 à 0,50	8.— à 15.—
— — <b>lutescens</b> , rustique, feuillage teinté doré qu'il conserve toute l'année	0,75 à 1,50	15.— à 25.—
— — <b>Vervaeana</b> à feuilles panachées jaunes très rustiques	0,70 à 1,50	15.— à 25.—
— — <b>Wareana</b> , plante superbe et bien garnie de couleur vert sombre	0,75 à 1,50	15.— à 25.—

**Thuyopsis.**

Les Thuyopsis ne diffèrent des Thuyas que par de légers caractères botaniques. Leur emploi et leur mode de culture sont absolument les mêmes.

— — <b>borealis</b>	0,80 à 2,50	18.— à 80.—
Forme presque cylindrique d'un aspect pittoresque couleur vert clair.		
— — <b>glauca</b>	0,80 à 2,50	18.— à 80.—
Se distingue du type par son joli feuillage glauque.		
— — <b>dolabrata</b>	0,70	25.—
Remarquable par son port et surtout ses rameaux robustes et son grand feuillage arbre à isoler.		
— — <b>variegata</b>	0,70	25.—
Très curieux pour son feuillage tigré de blanc.		
<b>Wellingtonia gigantea</b> , Arbre gigantesque, demande un terrain profond frais et de bonne qualité	0,50 à 1,—	20.— à 40.—



Thuja Lobbi.



Thuja occidentalis.

Conifères : les plus recommandables pour cimetières et pour la culture en pot.

Coniferen : de meest aanbevelingswaardig voor kerkhoven en voor teelt in pot.

Cupressus erecta viridis  
Cupressus minimia glauca  
Juniperus hibernica  
Retinospora erricoidea

Retinospora plumosa viridis  
— — — aurea  
Taxus baccata  
Thuja Hoveyi

Thuja globosa  
Thuyopsis dolabrata  
— — — variegata

## Conifères pour boisement

### Boschsparren

	Hauteur	Prix le mille
Abies Douglasie semis 1 an		390.—
— — 3 ans repiqués	30-60 cm.	940.—
— — 4 ans	50-100 cm.	1460.—
— <b>Excelsa (Epicea Commun)</b>		
— — semis 2 ans	10-30 cm.	49.—
— — 4 ans repiqués	15-35 cm.	143.—
— — 4 ans	0-40 cm.	182.—
Larix Europea (Mélèze d'Europe) plantes repiquées	20-50 cm.	225.—
Pin Laricio de Corse semis 1 an		95.—
— Noir d'Autriche 1 an		33.—
— — repiqués		95.—
— — repiqués		125.—
— <b>Sylvestris</b> semis 1 an		22.—
— — 2 ans		52.—
— — 2 ans repiqués		78.—

## Arbres d'ornements et forestiers

### Sieraad- en Boschboomen

Les Arbres Forestiers et d'Ornements constituent le fond des massifs, en avant d'eux prendront place des arbres de moindre développement, décoratifs par leur panachure, leurs fleurs ou leurs fruits et les intervalles seront garnis de touffes d'arbustes à fleurs et à feuillage coloré.

La plantation se fait octobre-mars. Pour la taille on devra supprimer aux racines les parties qui auront été brisées et on rafraichira à la serpette les extrémités des autres racines en laissant tout le chevelu. On taillera la tête en rabattant à 3-4 yeux les essences qui ont été taillées en Pépinière. Cette taille n'occasionne pas de retard dans le développement la tête, se reforme plus belle, les années suivantes aucune taille ne s'impose.

Je puis fournir toutes les espèces d'arbres d'ornements et forestiers, arbres à planter en avenues, à isoler ou à disperser dans les massifs, à branches retombantes (pleureurs), à feuilles panachés ou unicolores. Je ne mentionne ci-après que les meilleures espèces et les plus répandues.

Le prix est fixé d'après la force de l'arbre, AVEC RÉDUCTION SELON L'IMPORTANCE DE LA COMMANDE.

De prijs is vastgesteld volgens de ontwikkeling der boomen, MET VERMINDERING NAARMATE DE BELANGRIJKHEID VAN DE BESTELLING.

Prix la pièce Fr. C.

#### ACACIA (ROBINIA).

On plante généralement les Robinia en avenue ou dans les grands massifs, aux voisinages des habitations. Ils croissent dans les terrains très médiocres et sont souvent utilisés pour maintenir les terres dans les pontes. Les tailler court lors de la plantation.

— BELLA ROSEA : belle variété à fleurs rosées		20.—
— INERMIS (Syn. UMBRACULIFERA)		20.—
Forme boule compacte et régulière. Il demande à être taillé court chaque année.		
— NEO-MEXICANA, à grappes serrées de fleurs rose vil		20.—
— PSEUDO-ACACIA (A. COMMUN).		
Force 7-8 cm.		9.—
9-11 cm.		11.—

Le cent fr. 900.—

Essence forestière et d'ornement. En mai fleurs blanches, odorantes disposées en grappes nom-breuses et pendantes.

<b>ACACIA (ROBINIA) ANGUSTIFOLIA</b> , variété à folioles très étroites . . . . .		20.—
— — <b>BESSONNIANA</b> .		
Variété à végétation superbe, robuste feuillage régulier et tête arrondie. Un des plus beaux arbres à planter en avenue.		
	Force 8-9 cm. . . . .	20.—
	• 10-12 cm. . . . .	25.—
— — <b>DECAISNEANA</b> , vigoureux, floraison rose, tardif . . . . .		20.—
— — <b>PENDULA</b> (pleureur), rameaux pendants . . . . .		25.—
— — <b>SEMPERFLORENS</b> à floraison, blanche remontante . . . . .		25.—
<b>ACER (ERABLE).</b>		
Les Acers (érables) sont peu délicats sur la nature du terrain. Ses nombreuses variétés se distinguent par les variations du feuillage et croissance.		
— <b>CAMPESTRIS</b> (Erable champêtre).	Force 8-9 cm. . . . .	10.—
	• 10-12 cm. . . . .	12.50
		Le cent. (fr. 1000.—)
— <b>COLCHICUM RUBRUM</b> (rouge de Colcide.) . . . . .		17.50
— <b>DASYCARPUM (VIRGINIANUM RUBRUM)</b> rouge de Virginie . . . . .		15.—
Doit son nom à la coloration rouge écarlate de ses fleurs, de ses fruits et de ses rameaux.		
	Force 8-9 cm. . . . .	12.—
	• 10-12 cm. . . . .	15.—
— <b>MACROPHILLUM</b> à larges feuilles . . . . .		20.—
— <b>NEGUNDO</b> à feuilles de frêne . . . . .		12.—
— — <b>FOLIIS VARIEGATIS ARGENTÉES</b> , à feuilles argentées . . . . .		20.—
— — — <b>AUREIS</b> conserve sa panachure jaune . . . . .		20.—
— — <b>MARGINATUM AUREUM ELEGANS</b> , blanc panaché jaune . . . . .		20.—
— <b>ODESSANA</b> bois et feuillage jaune d'or . . . . .		20.—
— <b>PLATANOIDES</b> (Erables plane).		
Bel arbre d'alignement, très rustiques et très répandu à beau feuillage vert clair.		
	Force 8-9 cm de circonférence . . . . .	12.—
	• 10-12 cm. . . . .	15.—
— <b>REITENBACHI</b> (beau feuillage pourpre). . . . .		20.—
— <b>SCHWEDLERI</b> au printemps feuillage beau coloris rouge . . . . .		20.—
— <b>PSEUDO-PLATANUS</b> (E. Sycomore).	8-9 cm. . . . .	19.—
	10-12 cm. . . . .	12.50
Arbre d'avenue donnant de bonne heure un ombrage épais.		
— <b>FOLIIS ATROPURPUREIS</b> , à feuilles pourpres . . . . .		18.—
— <b>LÉOPOLDI</b> , à feuilles panachées, magnifique coloration . . . . .		20.—
— — <b>LOUIS SIMON</b> à panachure blanc et rose . . . . .		20.—
<b>AESCULUS HIPPOCASTANUM</b> (Maronnier d'Inde).		
Arbre bien connu pour avenues, parcs, places publiques, etc.		
— — <b>rubicunda</b> , à fleurs rouge, port plus trapu, feuillage gaufré . . . . .		30.—
— <b>flore albo plena</b> , à fleurs doubles ne donnent pas de fruits . . . . .		25.—
<b>AILANTHUS GLAUDULOSA</b> , vernis du Japon . . . . .		
20.—		
<b>BETULA ALBA</b> (bouleau blanc).		
Arbre très vigoureux pour boiser les coteaux arides et mal exposés: il est aussi très décoratif dans les parcs et jardins paysagers, par son écorce blanche, son port léger et très gracieux.		
	Force 8-9 cm. de circonférence . . . . .	8.—
		Le cent (fr. 750.—)
	Force 10/12 cm. de circonférence . . . . .	10.—
		Le cent (fr. 950.—)
— <b>laciniata</b> , à feuilles laciniées . . . . .		25.—
— <b>pendula elegans</b> , branches retombantes . . . . .		25.—
— <b>purpurea</b> , à feuilles pourpres . . . . .		25.—
<b>CARAGANA ARBORESCENS</b> . . . . .		
— <b>PENDULA</b> (pleureur) . . . . .		15.—
<b>CARPINUS BETULUS</b> (Charme commun), en pyr. pour former berceaux.		
	Force 1,50 à 1,60 m. . . . .	4.—
	• 1,75 à 2.— m . . . . .	6.—
	• 2.— à 3.— m . . . . .	8.50

Prix la pièce Fr. C.

<b>CASTANEA VESCA (CHATAIGNIER COMMUN).</b> . . . . .	12.—
— fol. marg. . . . .	20.—
<b>CATALPA aurea</b> (Catalpa à feuilles dorées). . . . .	25.—
— <b>Bungei</b> , arbre vigoureux formant boule . . . . .	25.—
— <b>SYRINGIFOLIA</b> (Catalpa commun) . . . . .	15.—
Très ornemental par son beau feuillage et ses nombreuses panicules de fleurs. Pousse très vigoureusement dans une terre fraîche et argileuse.	
<b>CERASUS AVIUM</b> (Cerisier merisier) . . . . .	10.—
— <b>flore pleno</b> (à fleur double) . . . . .	20.—
— <b>myrtifolia pendula</b> (pleureur à feuilles de myrthe) . . . . .	20.—
— <b>sinensis pendula flore pleno</b> (pleureur de la chine) . . . . .	20.—
— <b>VIRGINIANA</b> (Serotina). . . . .	12.—
Bel arbre d'ornement à feuillage vert luisant, poussant dans tous les terrains.	
<b>Cornus aurea elegantissima</b> (Cornouillier doré), demi-tige . . . . .	12.—
— <b>alba marginata</b> (marginé de blanc), demi-tige . . . . .	12.—
<b>Corylus pendula</b> (noisetier pleureur) . . . . .	25.—
<b>COTONEASTER BUXIFOLIA</b> , demi-tige . . . . .	15.—
<b>CRATÆGUS</b> (Aubépine) <b>oxyacantha alba plena</b> (blanche double). . . . .	25.—
— <b>rosea plena</b> (rose double) . . . . .	25.—
— <b>punicea</b> (rouge écarlate) . . . . .	25.—
— <b>PUNICEA FLOR. PLENA</b> (William Paul's). . . . .	25.—
Fleurs d'un beau rouge vif, sans tache blanche à l'onglet, très pleines et odorantes.	
Peu d'arbres concourent aussi heureusement à orner les massifs; leur floraison printanière les fait rechercher, l'Aubépine s'accommode d'un sol peu fertile sec et pierreux . . . . .	
Les mêmes variétés cultivées en baliveaux . . . . .	
<b>Cytisus Adami</b> (d'Adam). . . . .	32.—
— <b>Laburnum</b> (Cytise faux Ebénier; Pluie d'or) . . . . .	20.—
Force 7-8 cm. . . . .	12.—
> 9-10 cm. . . . .	16.—



HYDRANGEA PANICULATA tige.



ULMUS MONTANA PENDULA

	Prix la pièce Fr. C.
<i>Cytisus pendula</i> (pleureur)	25.—
<i>Dimorphanthus manschuricus</i> (très rustique d'un très grand effet isolé sur les pelouses)	15.—
<b>Fagus (Hêtre).</b> Essence forestière de premier ordre. Ils sont peu difficile sur la nature du terrain pourvu qu'il ne soit pas humide, mais ils croissent de préférence dans les terrains argilo-siliceux, frais.	
<b>Fagus Silvatica (Hêtre commun).</b> Forment d'admirables tuitais, on peut en faire de grandes haies, taillées de près.	
Forge 7/9 cm. de circonférence	9.—
Forge 9/10 cm. de circonférence	12.50
Le cent fr. 850.—	
Le cent fr. 1200.—	
— <i>Silvatica asplenifolia</i> à feuilles de fougère	25.—
— <i>pendula</i> (Hêtre pleureur)	26.—
— <i>purpurea</i> (Hêtre pourpre).	
Belle variété à feuillage pourpre, produit très bel effet dans le paysage.	
Beaux arbres tiges garnies, force 6-8 cm.	22.—
10-12 cm.	30.—
Le cent : Fr. 2150.—	
Le cent : Fr. 2900.—	
— <i>pendula</i> (Hêtre pourpre pleureur).	26.—
<b>Fraxinus americana</b> (Syn. Alba) Frêne blanc d'Amérique	18.—
— <i>aucubifolia</i> à feuilles d'Aucuba	18.—
— <i>aurea</i> (doré)	18.—
— <i>excelsior</i> (Frêne commun).	
Force 7/9 cm. de circonférence	7.50
Force 10/12 cm de circonférence	10.—
Le cent fr. 700.—	
Le cent fr. 950.—	
— <i>pendula</i> (Frêne commun pleureur).	18.—
Arbre à tonnelles et berceaux	22.—
— <i>folio argentea marginatum</i> (panaché)	18.—
<b>Gleditchia triancanthos</b> (Epines du Christ)	
Bel arbre très déco atif à feuillage léger. — Les branches sont garnies de longues épines croisées.	
<b>HYDRANGEA PANICULATA</b> , grandes corymbes de fleurs; demi-tige.	
60/75 cm. de haut	8.—
80/1 cm. de haut	11.—
<b>Juglans nigra</b> (Noyer d'Amérique), noir	16.—
<b>Laurus lauro cerasus</b> en boule sur tige	20.—
<b>Ligustrum ovalif. eleg.</b> (troenes panachés), tiges de 1.25 m. à 1.50 m., sous couronne	12.—
— <i>japonica aurea</i> (doré) sur tiges de 1.25 à 1.50 m., sous couronne	12.—
Lilas en variétés, tiges de 1.25 m. à 1.75 m. sous couronnes.	15.— à 18.—
<b>Liquidambar styraciflua</b> (Capalme), teinte rouge à l'automne	22.—
<b>Liriodendron tulipifera</b> (Tulipier de Virginie)	18.—
<b>Malus baccata</b> (Pommier de cerise)	20.—
— <i>floribunda</i> (florifère)	20.—
— <i>pendula Elisa Ratke</i> (pleureur)	18.—
<b>Morus alba</b> (Mûrier blanc)	25.—
— <i>pendula</i> (Nouveau), arbre à isoler de grand effet	15.—
<b>Paulownia imperialis</b> (Paulownia Impériale).	15.— à 18.—
<b>Pavia flava</b> (Pavie)	16.— à 20.—
— <i>rubra</i> (à fleur rouge), grands thyrses de fleurs au printemps	
<b>PLATANUS OCCIDENTALIS</b> (Platanes d'Occident).	
Considéré à juste titre comme l'un de nos plus beaux arbres d'ornement. On le rencontre dans tous les parcs où son grand feuillage vert brillant tranche avec la couleur blanc grisâtre de son écorce, très estimé aussi pour la plantation des routes et avenues.	
Force 8/10 cm. de circonférence.	28.—
10/12	35.—
<b>Populus alba nivea</b> (Peuplier blanc de Hollande)	10.—
— <i>Bolleana</i> (Peuplier pyramidal)	12.—
— <i>Balsamifera</i> (Peuplier Beaumier)	12.—
— <i>canadensis</i> (voir Arbre forestier), Peuplier Canada régénéré.	
Force 8/10 cm. de circonférence	5.—
Le cent fr. 450.—	
Force 10/12 cm. de circonférence	6.50
Le cent fr. 600.—	
Force 12/14 cm. de circonférence	8.—
Le cent fr. 750.—	

	Prix la pièce Fr. C
<b>Populus Franc-Picard</b> (Peuplier blanc Picard)	10.—
— <b>fastigiata</b> (Peuplier d'Italie)	10.—
	le cent fr. 950.—
<b>POPULUS RAVARDEAU</b> (Peuplier Ravardeau).	
Peuplier très vigoureux, race améliorée, importé de France. — Arbre de tout 1 <sup>er</sup> ordre pour plantation de route et boisement, il surpasse en qualité le vieux Peuplier du Canada dont il conserve le type. Son bois s'adapte à tous les usages, sa couronne très développée à larges feuilles luisantes le classe parmi les arbres d'ornements très appréciés dans les parcs.	
	Force 8/9 cm. de circonférence . . . . . 6.50
	Le cent fr. 600.—
	Force 10/12 cm. de circonférence . . . . . 8 —
	Le cent fr. 750.—
— <b>tremula pendula</b> (Peuplier tremble pleureur)	15.—
<b>Prunus Pissardü</b> (Pruniers à feuilles pourpre)	20.—
— <b>sinensis alba plena</b> (de Chine double) demi tige	12.—
— <b>triloba</b> (Prunier à trois lobes)	12.—
<b>QUERCUS AMERICANA RUBRA</b> (Chêne rouge d'Amérique).	
Port majestueux, feuillage vert brillant, prend à l'automne une belle teinte rouge foncé.	
	Force 7/8 cm. de circonférence . . . . . 8 —
	Le cent fr. 750.—
	Force 9-11 cm. de circonférence . . . . . 12.—
	Le cent fr. 1150.—
— <b>Concordia</b> (à feuilles dorées)	15.—
— <b>pendula</b> (pleureur)	15.—
— <b>pendiculata</b> (chêne commun)	5.50
	Force 7/9 cm. de circonférence . . . . . 6 —
	Le cent fr. 550.—
	Force 10-12 cm. de circonférence . . . . . 8 —
	Le cent fr. 750.—
<b>Robinia</b> (voir Acacia).	
<b>Salix babylonica</b> (Saufe pleureur de Babylone).	15.—
— <b>ramilis aureus</b> (pleureur à bois jaune)	15.—
— <b>Caprea pendula</b> (Saufe Marchault pleureur)	18.—
— <b>nigra pendula</b> (Pleureur à bois noir)	18.—
— <b>rosmarinifolia</b> (à feuilles de Romarin)	18.—
— <b>Vitalana pendula</b> (Saufe pleureur à bois jaune).	
	Force 7-8 cm. de circonférence . . . . . 10.—
	9-11 cm. . . . . 12.—
<b>Sophora japonica</b> (Sophora du Japon)	15.—
— <b>pendula</b> (pleureur)	30.—
<b>Sorbus americana</b> (Sorbier d'Amérique) à larges feuilles	20.—
— <b>argentea</b> (Sorbier à feuilles argentées)	20.—
— <b>aucuparia</b> (Sorbier d'oiseau).	
	Force 8/10 cm. de circonférence . . . . . 12.—
	Le cent fr. 1150.—
	Force 10/12 cm. de circonférence . . . . . 15.—
	Le cent fr. 1450.—
— <b>aucuparia foliis aureis</b> (à feuilles jaunies)	22.—
— <b>pendula variegata</b> (Sorbier panaché pleureur)	22.—
<b>TILIA AMERICANA</b> (Tilleul d'Amérique)	40.—
Grand et bel arbre à très grandes feuilles, très recommandable	
— <b>asplenifolia</b> (à feuilles de fougères)	40.—
— <b>ARGENTEA</b> (argenté).	
Ample feuillage à reflets argentés au revers forment un grand contraste avec le vert foncé de la face supérieure, par excellence arbre d'isolement et d'alignement.	
	Force 8/9 cm. de circonférence . . . . . 40.—
	* 10/12 * . . . . . 50.—
<b>TILIA ARGENTEA pendula</b> (argenté pleureur).	40.—
— <b>DASYSTYLA (EUCHLORA)</b> (Tilleul de Russie).	
Feuillage vert intense et brillant, les feuilles restent à l'arbre jusqu'aux gelées.	
	Force 8/9 cm. de circonférence . . . . . 35.—
	* 10/12 * . . . . . 40.—
— <b>PLATYPHYLLOS</b> (Tilleul de Hollande).	
Le plus répandu des Tilia, c'est celui dont la fleur est utilisée en pharmacie.	
	Force 8/9 cm. de circonférence . . . . . 25.—
	* 10/12 * . . . . . 30.—

Prix la pièce Fr. C.

## ULMUS (Orme).

Les Ormes sont de beaux arbres forestiers et d'avenues, ils supportent facilement l'air vicié des villes: leur bois acquiert avec l'âge une belle teinte rougeâtre et s'emploie dans l'industrie.

	Force 10/12 cm. de circonférence.	6.50
	Le cent fr. 600.—	
	Force 12/14 cm. de circonférence.	9.—
	Le cent fr. 850.—	
— americana. Bel arbre ornemental		15.—
— <b>Campestris</b> (Orme champêtre commun)		6.—
— — <b>aurea</b> à grandes feuilles dorés		14.—
— — <b>Dumontii</b> (du Dumont).		
Bel arbre vigoureux, poussant très droit, très apprécié pour la plantation des routes et d'avenues.		
	Force 9/11 cm.	6.—
	Le cent fr. 550.—	
	Force 12/14 cm.	7.—
	Le cent fr. 650.—	
— — <b>elegans var</b> (panaché blanc)		14.—
— — <b>fastigiata</b> (Syn. <b>U. pyramidalis</b> )		12.—
Variété pyramidale remarquable. Feuilles tordues rudes, à nervures primées.		
— — <b>Louis Van Houtte</b> à feuilles jaunes		14.—
— — <b>rubra</b> (Syn. <b>U. Fulva</b> ) orme rouge		14.—
Arbre de taille moyenne à bois dur et rougeâtre. Feuilles ovales oblongues doublement dentées en scie devenant odorantes en se séchant.		
— — <b>umbraculifera</b> boule		18.—
— — <b>glabra vegeta</b> , à très larges feuilles, l'un des plus vigoureux		7.50
	Le cent fr. 700.—	
— — <b>montana dampierri aurea</b> à feuilles dorées, dressées		14.—
— — <b>horizontalis</b> (Orme des Montagnes)		15.—
Ses branches à départ horizontal, puis franchement retombantes en font un arbre à tonnelle par excellence		
	Force 14/16 cm. de circonférence.	18.—
— — <b>pendula</b> (pleureur).		18.—
Arbre très vigoureux à branches pendantes avec larges feuilles, très recommandable.		
<b>Virgilia lutea</b> (Syn. <b>cladrastis tinctoria</b> ) Virgilier		16.—
Arbre à écorce lisse, blanc jaunâtre, à feuillage composée devenant jaune vif à l'automne; donnant en juin-juillet de jolies fleurs blanches.		
<b>Viburnum opulus sterilis</b> (boule de neige)		12.—

## Arbres d'Ornements demi-tiges

### Halfstammige Sieraadboomen

<b>Acacia rosea</b> (à fleurs rosées)		15.—
<b>Acer negundo foleus variegatis argentées</b>		12.—
— — — <b>aureis</b> (panaché jaune)		12.—
— — — <b>Odessana</b> (bois et feuillage jaune)		12.—
<b>Cerasus avium flore pleno</b> (à fleur double)		15.—
— — <b>Myrtifolia</b> (à feuilles de myrthe)		15.—
<b>Cornus aurea elegantissima</b> (cornouiller doré)		12.—
— — <b>alba marginata</b> (marginé de blanc)		12.—
<b>Cotoneaster Buxifolia</b> (à feuilles de buis)		15.—
<b>Hydrangea paniculata</b> (grandes corymbes de fleurs).		
	Hauteur 60/75 cm.	8.—
	80/1 m.	11.—
<b>Laurus Lauro Cerasus</b> (en boule)		20.—
<b>Ligustrum ovalif. élég.</b> (troènes panachés)		12.—
— — — <b>japonica aurea</b> (doré)		12.—
Lilas (en variétés)		15.— à 20.—
<b>Prunus sinensis alba pleno</b> (double).		12.—
— — <b>triloba</b>		12.—
<b>Ulmus Campestris Louis Van Houtte</b> (à feuilles jaunes)		10.—
— — <b>Montana dampierri aurea</b> (feuilles dorées dressées)		10.—
<b>Viburnum opulus sterilis</b> (boule de neige)		12.—

# Arbustes d'Ornements à feuilles caduques

## Sierstruiken met afvallende bladeren

Les arbustes à feuilles caduques se plantent d'octobre en mars, ils reprennent facilement et se plantent dans tous les terrains et sous les grands arbres en massifs composés, soit d'une seule variété, soit plus généralement d'un mélange de variétés de floraison et de feuillage différents; dans ce dernier cas, il est bon d'y faire rentrer un tiers d'arbustes à feuilles persistantes, les arbustes d'intérieur se plantent à 1. — à 1.50 M. en tous sens et ceux de bordure à 0.80 à 1. — M.

Prix la pièce Fr. C.

<b>Acacia Rosa</b> . . . . .	4.50
<b>Acer Negundo fol. var.</b> (panaché blanc) un des plus beaux arbustes . . . . .	4. —
— fol. aur. marg. (panaché jaune) . . . . .	4. —
— <b>Californicum (Odessanum)</b> (variété nouvelle à feuillage complètement doré et ne brûlant pas au soleil) . . . . .	4. —
<b>Althea</b> (voir <i>Hibiscus</i> ) même article.	
<b>Amorpha fruticosa</b> . . . . .	2. —
<b>Baccharis patagonica</b> (Seneçon en arbre) . . . . .	2.50
<b>Berberis Darwini</b> (Epines vinette de Darwin) . . . . .	2.50
— <b>dulcis</b> (à feuilles de buis) . . . . .	3.50
— <b>nana</b> (formant boule) . . . . .	3.50
— <b>Thunbergii</b> (fl. jaune paille en Avril-Mai) . . . . .	3.50
— <b>vulgaris</b> (Epine vinette commun) . . . . .	2.50
— <b>purpurea</b> (à feuilles pourpres) . . . . .	2.50
<b>Boule de neige</b> (voir <i>Viburnum</i> , même article).	
<b>Buddleia variabilis magnificum</b> ( <i>Buddleya</i> ). Bel arbuste d'ornement épis floral de 30-40 cm. violet mauve.	3.50
— <b>Veitchiana</b> (en variétés) à feuillage plus larges que le <i>variabilis</i> . . . . .	3.50
<b>Calycanthus floridus</b> ( <i>Calicanthe</i> ) . . . . .	2.50
— <b>procox</b> . . . . .	2.50
<b>Catalpa syringifolia</b> ( <i>Catalpa</i> commun) . . . . .	4.50
— <b>aurea</b> (à feuilles jaunes) . . . . .	10. —
<b>Ceanothus Albert Petit</b> (fleur rose) . . . . .	4.50
— <b>azureus</b> (bleu pâle) . . . . .	4.50
— <b>Gloire de Versailles</b> (le plus beau des <i>Ceanthés</i> ) . . . . .	4.50
— <b>Marie Simon</b> (très rustique fleurs d'un beau coloris) . . . . .	4.50
— <b>roseus carminus</b> (rose carmin) . . . . .	4.50
<b>Cercis Siliquastrum fl. albo</b> (Arbre de Judée). . . . .	2.50
— <b>rubrum</b> . . . . .	2.50
<b>Chamaecerasus Albertii</b> (à fleurs blanches, roses et rouges) . . . . .	2.50
— <b>chrysantha</b> (à fleurs jaunes) . . . . .	2.50
— <b>Ledebouri</b> (de Ledebour) . . . . .	2.50
— <b>virgileia alba</b> (à feuilles blanches) . . . . .	2.50
<b>Colutea arborescens</b> (Bagueaudier) . . . . .	2. —
<b>Cornus florida</b> (Cornouiller) . . . . .	2.50
<b>Cornus elegans fol. varieg.</b> (panachés élégans)	
— <b>sanguinea</b> (sanguin) . . . . .	2. —
— <b>arg. marg.</b> (à feuilles panachées), blanc effet splendide. . . . .	3. —
— <b>aurea Spathi</b> (Cornouiller de Spath), bois rouge, panaché jaune . . . . .	3. —
— <b>Gouchaulti</b> (nouveau) . . . . .	3.50
<b>Corylus av. purpurea</b> (Noisetiers à feuilles pourpres) fruits d'excellente qualité . . . . .	3. —
	le cent 325. —
— <b>laciniata</b> (laciné) . . . . .	3.50
<b>Cydonia japonica</b> ( <i>Pyrus</i> ) Cognassier du Japon . . . . .	2.50
Les <i>Cydonias</i> se couvrent au printemps de jolies fleurs simples ou doubles dans toutes les couleurs après la floraison succède des fruits de formes diverses, ayant une odeur de coing.	
— <b>alba grandiflora</b> (gr. fleurs blanches doubles) . . . . .	4. —
— <b>atro coccinea pl.</b> (fleurs rouges doubles) . . . . .	4. —
— <b>rosea plena</b> (rose double) . . . . .	4. —

Buddleia.



	Prix la pièce Fr. C.
<b>Cytisus Laburnum</b> (Cytise faux Ebénier « Pluie d'or »), grappes de fleurs jaunes en Mai	2.50
— <b>nigricans</b> (noirâtre)	2.50
— <b>purpureus</b> (pourpre)	3.—
<b>Daphne mezereum</b> (Daphné « Bois Joli » variés)	5.—
<b>Desmodium penduliflorum</b> (Desmondier pleuteur à fl. violacée)	3.50
<b>Deutzia crenata</b> (Deutzia crénelée) fleurs roses en mai-juin	2.50
— <b>alba plena</b> (fleurs blanches doubles)	2.50
— <b>rosea plena</b> (fleurs roses doubles)	2.25
— <b>Fortunei</b> (de fortune)	2.25
— <b>gracilis</b> (Deutzia grêle)	2.25



Branche de DEUTZIA

<b>Deutzia hybrida Lemoinei</b> (à fleurs blanches)	2.25
— <b>Watereri</b> (à très grandes fleurs blanches)	2.—
— <b>paniciflora</b> (à petites fleurs blanches)	2.—
— <b>scabra</b> (à feuilles rudes)	2.—
<b>Dimorphanthus mandshuricus</b> , arbrisseau d'isolement, tronc épineux, feuilles d'un mètre et plus de longueur, énormes panicule de fleurs jaunâtre en septembre	4.50
<b>Eleagnus angustifolia</b> (Olivier de Bohême), en mai-juin petites fleurs jaunes répandant une forte odeur de fraise	2.50
<b>Epine-Vinette</b> (voir Berberis)	
<b>Forsythia Fortunei</b> , jolis fleur jaune d'or en clochettes, floraison la plus précoce	2.50
— <b>intermedia</b> (Intermédiaire). Hybride entre le F. <i>suspensa</i> et le F. <i>viridissima</i>	2.50
— <b>suspensa</b> , en Février-Mars il se couvre avant les feuilles de fleurs jaunes tachetées de rouge	2.50
— <b>viridissima</b> (à feuilles sombres), en Février-Mars fleurs jaunes nombreuses	2.50
Les Forsythias donnent très tôt au printemps d'abondantes fleurs jaunes avant les feuilles.	
<b>Fougères variées</b> (Voir article spécial page 62)	
<b>Genista alba</b> (Genêt à feuilles blanches, fleurit au printemps)	2.50
— <b>Andreana</b> (à fleur jaune d'or nuancé)	3.50
— <b>juncea</b> (d'Espagne), longues grappes fleurs jaune vif odorantes	3.50
<b>Groseilleur Sanguin</b> (voir Ribes)	
<b>Halesia tetraptera</b> (Arbre aux cloches d'argent)	2.—
<b>Hibiscus</b> (Althéas) Ketmie des jardins en variétés	4.—
Culture facile, plantes intéressantes par leur abondante floraison tardive se prolongeant de fin Juillet jusqu'aux gelées et par la grande variation de leur coloris, ils supportent la taille ce qui permet leur emploi dans les parterres à la Française.	
<b>Hibiscus fol. var.</b> (Althéa à feuilles panachées)	4.—
<b>Hedysarum multijugum</b> (légères grappes de fleur violacée)	2.50
<b>Hippophaë rhamnoides</b> (Argousier Grisot)	2.—

## HORTENSIAS.

Jolis arbrisseaux pour pleine terre et plantes d'appartements. On garantit la floraison de l'année suivante en couvrant légèrement les branches après les avoir effeuillées.

Plantes de pleine terre	3.— à 5.—
Plantes boutonnées en pots selon force de 6 à 12 branches.	6.— à 15.—

VARIÉTÉS D'HORTENSIAS LES PLUS RECOMMANDABLES ;

- |                                   |  |
|-----------------------------------|--|
| Coquelicot, rouge.                | Mme Molière, blanc.  |
| Elmar, rose vif.                  | Maréchal Foch, rose.   |
| Etincelant, carmin brillant.      | Matador, lilas   |
| Goliath, rose lilas.              | Otaxa compacta, le plus répandu fleurs roses, on obtient des fleurs bleues par la culture dans une terre ferrugineuse. |
| La Marne, rose.                   | Parsival, rouge.   |
| Lilly Molière, bleu à relet mauve | Souvenir de Mme Chautard, rose vif.  |
| Mme Chotard, bleu azur.           |  |
| — de Riverain, bleu pâle.         |  |

**HYDRANGEA PANICULATA GRANDIFLORA** plantes très rustiques, énormes panicules compactes de fleurs blanches en touffes . . . . . 2.50

Prix la pièce Fr. C.  
Le cent, 200 fr. 8. — à 11. —

- — — (sur tige) voir cliché page 35
- Hypericum Moserianum** (Millepertuis) pour bordures belles fleurs jaunes . . . . . 2.50
- Jasminum fruticans** (Jasmin jaune) . . . . . 2.50
- officinale (Jasmin blanc) . . . . . 2.50
- Kerria japonica** (Syn. **Corchorus Japonicus**), à rameaux grêles produisant petites fleurs jaunes pendant tout le printemps et l'été . . . . . 2. —
- flore pleno (à feuilles panachés) fleurs jaune d'or éclatant . . . . . 2.50
- Ketmis** (voir Hibiscus).
- Lespedeza bicolor**, à fleurs pourpres . . . . . 2. —
- Lycasteria formosa**, beau feuillage et fleurs pourpres fruits noirs . . . . . 2.50
- Lilas** (voir Syringa, même article).

**MAGNOLIAS variés** touffes pyramides 25. — à 40. —

Les Magnolias sont les plantes par excellence pour l'ornementation de nos jardins. La floraison splendide de quelques variétés est des plus précoces et se montre bien avant l'apparition du feuillage, dont le port et la beauté sont vraiment remarquables.

- **alba spectabilis**, fleurs blanches.
- **Alexandrina**, fleurs blanches, nuancé de rouge, floraison tardive.
- **amabilis**, fleurs blanches teintés de rouge.
- **Halleana stellata**, fleurs blanches, très florifère.
- **Lenneana**, très grandes fleurs blanches, pourpres à l'intérieur.
- **Norbertiana**, blanches au centre pourpre à l'extérieur
- **purpurea**, nombreuses fleurs, rouge purpurin.
- **Soulangiana**, fleurs purpurines, espèce très florifère
- **speciosa**, fleurs blanches un peu de rouge à l'intérieur. Prix la pièce Fr. C.



MAGNOLIAS

- Malus baccata**, touffes (Pommier cerise) . . . . . 4.50
- **floribunda**. . . . . 4.50
- Le plus rouge de tous les pommiers d'ornement et la belle teinte pourpre de son feuillage, fruits rouge sang foncé, très estimée pour le forçage.
- **Scheideckeri**, à fleurs roses doubles . . . . . 4.50

Noisetiers (voir arbres fruitiers, p. 7)  
**PÆONIA variés** (voir plantes vivaces page 51)

- PHILADELPHUS coronarius** (Seringat odorat) . . . . . 2. —
- En Juin fleurs blanc terne, en corymbes rapprochés en grappes terminales et exhalant une forte odeur d'orange.
- **aureus** (Seringat à feuilles dorées) . . . . . 2. —
- **deutziflorus** (à fleurs de Deutzia) . . . . . 2. —
- **grandiflorus** (à grandes fleurs blanches odorantes) . . . . . 2. —

- PHILADELPHUS hybridus** Lemoine . . . . . 2. —
- Rameaux gracieusement arqués sous le poids des inflorescences, fleurs blanches, très odorantes.
- Potentilla fruticosa** (Potentille en arbre) . . . . . 2. —
- Prunus Pissardii** pruniers à feuilles pourpres décoratif effet merveilleux . . . . . 3.50
- **sinensis fl. albo pleno** . . . . . 4.50
- Charmant arbuste à floraison printanière, fleurs doubles, blanc pur, ressemblant à de petites roses pompon, couvrant les branches sur toute leur longueur. Les prunus se forcent très facilement.

Prix la pièce Fr. C.

<b>Prunus rosea pleno rose</b> , floraison Mars-Avril . . . . .	4.50
— <b>triloba fl. pl.</b> jolies fleurs bien doubles, floraison Mars-Avril . . . . .	5.—
<b>Ptelea trifoliata</b> (Ptelea à trois feuilles, en fleurs Mai-Juin) . . . . .	2.—
— <b>aurea doré blanc verdâtre</b> . . . . .	2.50
<b>Pyrus</b> (voir Cydonia) même article.	
<b>Rhamnus frangula asplenifolia</b> , fleurs blanc verdâtre peu nombreux en Mai-Juin, fruits globuleux, d'abord rougeâtre puis noirs . . . . .	3.—
<b>Rhodotypos Kerroïdes</b> (voir Kerria) . . . . .	3.—
<b>Rhododendron</b> (voir page 63).	



Branche de PHILADELPHUS

<b>Rhus Cotinus</b> (Arbre à perruque) . . . . .	2.—
Donnent en Juin de nombreuses inflorescences gris rosé d'un aspect plumeux, rappelant un peu une perruque.	
— <b>atropurp.</b> (à houppes pourpre) . . . . .	2.—
— <b>glabra</b> (Sumac glabre à hampes rouges) . . . . .	2.—
— <b>laciniata</b> (Sumac à feuilles lacinées) . . . . .	2.50
<b>Ribes alpinum</b> (Groseiller des Alpes) . . . . .	2.—
Fleurs jaune verdâtre disposées en grappes dressées fruits écarlates d'un goût peu agréable	
— <b>aureum</b> . . . . .	2.—
En Avril-Mai fleurs jaune d'or en grappes longues, fruits jaunes.	
— <b>sanguineum</b> . . . . .	2.—
Fleurs rouges vifs disposées en grappes nombreuses très longues.	
— <b>albidum</b> . . . . .	2.—
Jolies variétés à fleurs blanc rosé	
<b>Salix rosmarinifolia</b> (Saulx à feuilles de rosmarin) . . . . .	2.—
<b>Sambucus fol. aureis</b> (Sureau à feuilles dorées) . . . . .	2.—
On emploie fréquemment les Sambucus pour former des haies et dans la plantation des massifs	
— <b>fol. marginatis</b> (Sureau à feuilles panachées) . . . . .	2.—
— <b>nigra laciniata</b> (Sureau à feuilles lacinées) . . . . .	2.—
— <b>plumosa</b> (très vigoureux, feuillage plumeux) . . . . .	2.—
<b>Seringat</b> (voir Phyladelphus).	
<b>SPIRAEA</b>	
Les spirées sont les arbustes les plus importants de nos plantations paysagères : la collection en est très nombreuse et des plus variées, de végétation très différente, soit naine ou très vigoureuse. Ils se distinguent principalement par la variation et l'abondance de leur floraison depuis le printemps jusqu'aux gelées.	
<b>Spiraea ariaefolia</b> (Spirées à feuilles Aria), beau feuillage, fleurs blanc crème en Juillet . . . . .	2.—
— <b>Billardii</b> (de Billard) . . . . .	2.—

Prix la pièce Fr. C.

<b>Spiraea Bumalda</b> , en Juin-Septembre fleurs rose foncé vil . . . . .	2.—
— <b>Anthony Waterer</b> , fleur d'un riche cramoisi . . . . .	2.—
— <b>Callosa alba</b> (à fleurs blanches), variété compacte et nains, 30 cm. . . . .	2.—
— <b>astrosang</b> (à fleurs pourpres) . . . . .	2.—
— <b>superba</b> (à fleurs roses) . . . . .	2.—
— <b>grandiflora</b> (à grandes fleurs) . . . . .	2.50
— <b>japonica</b> , pour forcer ( <i>Vioace</i> ) . . . . .	2.—
— <b>Lindleyana</b> , grandes panicules fleurs blanches. Juillet-Août, hauteur 1.20 m. . . . .	2.—
— <b>opulifolia</b> (fleurs blanches en Juin) . . . . .	2.—
— <b>aurea</b> à feuilles jaunes fleurs blanches . . . . .	2.—
— <b>prunifolia</b> (en Avril-Mai fl. blanc pur). . . . .	2.—
— <b>Reevesiana</b> (à fleurs doubles, blanches Mai-Juin) . . . . .	2.—
— <b>rotundifolia</b> (à feuilles doubles). . . . .	2.—
— <b>sorbifolia</b> (à feuilles de Sorbier) . . . . .	2.—
— <b>Thunbergi</b> (en Mars, petites fl. blanches le long de la tige, convient p <sup>r</sup> bordure) . . . . .	2.—
— <b>Vanhouttei</b> , petits bouquets fleurs blanches. Mai-Juin, le plus florifère . . . . .	2.—
<b>Staphylea colchica</b> , jolies fleurs en grappes blanc crème odorantes . . . . .	3.50
<b>Symphoricarpos parviflorus</b> (Symph.), fleurs rouge et jaune. Juill.-Sept. . . . .	2.—
— <b>fol. var.</b> à feuilles panachées jaune . . . . .	2.50
— <b>racemosus</b> , à fruits blancs fleurs roses . . . . .	2.—

**SYRINGA - LILAS**

Les lilas sont une des spécialités de mon établissement. Cette superbe espèce de plante est devenue depuis quelques années le plus grand ornement printanier de nos parcs et jardins, par leur abondante et riche floraison. Très rustique, ils poussent dans tous les terrains et le font rechercher pour faire des grands massifs; aussi la plupart des espèces se prêtent admirablement bien pour le forçage.

<b>Syringa vulgaris</b> (Lilas commun) très fortes touffes . . . . .	3.— à 4.—
— <b>alba</b> (Lilas commun) . . . . .	4.— à 5.—
— <b>Charles X</b> . . . . .	10.— à 12.—
Variété des plus recommandables à très grandes fleurs d'un beau coloris pourpre, un des meilleurs pour forçage.	
— <b>persica</b> « Lilas de Perse » . . . . .	10.— à 12.—
— <b>Mad. Casimir Perrier</b> (Extra à fleurs blanches doubles) . . . . .	10.— à 12.—
— <b>Lemoine</b> , fleur double blanc pur . . . . .	10.— à 12.—
— <b>Marie Legraye</b> . . . . .	10.— à 12.—
Fleurs simples, d'un blanc pur ressemblant à celles de l'oranger, très florifère: se conserve très bien en fleurs coupées, un des meilleurs à forcer.	
— <b>Michel Buchner</b> . . . . .	10.— à 12.—
Très grosses fleurs régulières, lilas rosé, boutons roses, plante magnifique et d'une grande supériorité, se force bien.	
— <b>Président Carnot</b> . . . . .	10.— à 12.—
Variété à fleurs doubles. Longs thyrses d'un lilas pâle éclairé de blanc.	
— <b>Président Grévy</b> . . . . .	10.— à 12.—
Thyrses de 30 centimètres, larges fleurs bleu corail, à centre brillant et à bord rosé.	
— <b>Princesse Clementine</b> . . . . .	10.— à 12.—
Thyrses grandes fleurs blanches demi-doubles.	
— <b>Souvenir de Louis Späth</b> . . . . .	10.— à 12.—
Fleurs et thyrses volumineux, coloris pourpre foncé splendide. Se conservent bien en fleurs coupées, une des plus jolies espèces.	



SYRINGA - LILAS

N. B. — La plupart des variétés de Lilas sont aussi cultivées en pots. Mes lilas sont bien boutonnés, ils conviennent donc très bien pour le forçage.

	Prix la pièce Fr. C.
<b>Tamarix africana</b> (Tamarix d'Afrique), port érigé fleurs roses en Mai.	2.-
— <b>gallica</b> (de la France), fleurs blanches ou roses. Juillet-Septembre	2.-
— <b>germanica</b> , en été fleurs blanches ou teintées de rose	2.-
— <b>hispida oestivalis</b> à fleurs roses carminé très vif.	2.-
— <b>japonica</b> (du Japon), de petite taille feuillage très léger des plus élégants	2.-
— <b>odessana</b> à fleurs roses, végétation blanchée.	2.-
<b>Viburnum lantana</b> , Viorne à feuillage rouge, fleur blanc pur atteignant la grosseur de ceux de l'Hortensias	2.-
— <b>opulus sterilis</b> (Boule de neige), fleurs blanches en Mai-Juin	2.-
— <b>Plicatum</b> (Viorne) en mai-juin fleurs ressemblantes à celles de la boule de neige, feuilles ovales dentées d'un port spécial	Le cent 175.- 3.50



Branche de WEIGELA.

**WEIGELA (Diervilla)**

Les Weigelias sont les arbustes les plus ornementaux et les plus indispensables dans nos jardins. La merveilleuse floraison printanière jointe à leur rusticité et à la bonne tenue de la plante en font une des espèces les plus intéressantes et les plus recommandables. Ils donnent une quantité de fleurs de couleurs variées, roses, rouges, blanches, carmin, etc., qui produisent un effet vraiment remarquable.

**Weigela Abel Carrière**, fleurs rouges bien ouvertes, très précocose.

- **amabilis**, rose pâle.
  - **candida** (blanc) précocose un des plus beaux blancs.
  - **Docteur Baillon**, rouge foncé tardif à grandes fleurs
  - **Eva Rathke** (à floraison rouge remontant grandes fleurs)
  - **Mad. Van Houtte**, blanc.
  - **nana variegata**, plante naine belle panachure forme de magnifiques bordures
  - **Rosea**, fleur rose très curieux très florifère.
  - **Stelzneri**, rose.
- Xanthoceras sorbifolia**, à feuilles de sorbier donne en Mai en même temps que les feuilles de jolies fleurs blanches, maculées de rouge cuivré

2.50

3.50

## Arbustes à feuilles persistantes

### Immer groen blijvende Sierstruiken

Les arbustes à feuilles persistantes se plantent à la même époque que les arbustes à feuilles caduques (article précédent), soit en octobre jusque mars.

Pour obtenir une bonne réussite, il est nécessaire de bien défoncer les terrains quelques temps avant la plantation; au bon moment on fait le trou juste assez grand pour recevoir les racines. Ménager une petite cuvette d'arrosage à chaque arbuste, et quand la plantation est faite donner un très copieux arrosage pour combler les cavités laissées dans le sol par la plantation, il est indispensable d'en donner de mois en mois pendant la saison chaude, il est toujours recommandable et indispensable pendant les grandes chaleurs de bassiner les feuilles de temps en temps; ceci aidera beaucoup à la reprise.

**AUCUBA**

L'Aucuba aime les endroits ombragés et frais et donne un effet très décoratif par son feuillage diversement panaché. Les variétés mâles plantées parmi les femelles fécondent ces dernières qui se couvrent pendant l'hiver et le printemps de brillants fruits rouges.

Prix la pièce Fr. C

<b>Aucuba Japonica</b> (du Japon), plante de pleine terre, 40 à 45 cm. de haut.	6. —
— — force moyenne belles plantes, 50 à 60 cm	8. —
— — fortes plantes, spécimens	10. — à 18. —
— — <b>crotonifolia</b> en p. t., 40 à 45 cm. de haut.	6. —
— — en pot, 50 à 60 cm. de haut.	8. —
— — en variétés mâles et femelles belles plantes de pleine terre	8. — à 12. —
<b>Baccharis Patagonica</b> (Senneçon en arbre) très jolies plantes	4. —
<b>Bambusa</b> (Bambou), arb. à feuilles légères, genre de roseau	
— <b>Fortunei varieg.</b> (panaché)	4. 50
— <b>metake</b> , à larges feuilles vertes	4. 50
— <b>nigra</b> (noir)	4. 50
Les Bambusa sont de très jolis arbustes qui peuvent être comparés aux roseaux. Ces plantes croissent de préférence dans les terres humides.	
<b>Berberis Darwini</b> , Epines Vinette de Darwin	2. 50
— <b>Illicifolia</b>	3. 50
— <b>dulcis nana</b> (à fruit doux), formant boule	3. 50
— <b>Dulcis</b> (à feuilles de buis)	3. 50
— <b>stenophylla</b> (à feuilles étroites)	3. 50
Les Berberis sont de jolis arbustes, convenant très bien pour garniture de sous-bois.	
<b>Buisson ardent</b> (voir <i>Crataegus pyracantha</i> )	5. — à 10. —
<b>Bupleurum fruticosum</b> (oreille de lièvre)	2. 50
<b>BUXUS</b> (Buis).	
Les Buis réussissent dans les plus mauvais terrains et très bien sous les grands arbres; la variation de leur feuillage les rend d'une grande utilité pour la confection de massifs.	
— <b>aurea</b> (à feuillage doré)	10. — à 20. —
— <b>arborescens</b> (Buis en arbre), pyramides	10. — à 40. —
— <b>elegantissima varieg.</b> (élégant à feuilles panachées boule)	10. — à 20. —
— <b>Handsworthii</b>	10. — à 12. —
— <b>latifolia rotundifolia</b> (à larges feuilles rondes)	10. — à 40. —
— <b>pyramidalis elegans</b> (en pyramide)	10. — à 25. —
— <b>sempervirens</b> (toujours verts, pour bordures).	le cent fr. 15. —
Beaux Spécimens de Buis en boules et pyramides, prix sur demande.	
<b>Chamaecerasus nitida</b> : A bois grêle, petites feuilles de Buis	3. 50
— <b>Pileata</b> : Même végétation, feuilles un peu plus grandes et allongées	3. 50
<b>Cotoneaster</b> (Cotoneaster).	
Arbustes à rameaux étalés et rampants très convenable pour la décoration des talus, des rochers et rocailles; remarquables pour leurs nombreux fruits rouge vif, durant tout l'hiver.	
— <b>buxifolia</b> (à feuilles de Buis)	3. 50
— <b>horizontalis Davidiana</b> (Horizontal)	3. 50
— <b>microphylla</b> (à petites feuilles)	3. 50
— <b>Simoni</b> (à grandes feuilles, le plus vigoureux)	3. 50
<b>Crataegus Pyracantha</b> (Buisson ardent)	5. —
<b>Dipplopappus chrysophyllus</b> (à feuilles jaunes, rustique et florifère).	3. 50
<b>EVONYMUS</b> (Fusain)	
Les Evonymus sont des arbustes très estimés pour leur belle verdure et leur résistance; on les emploie à garnir les massifs, à former des haies vives, des rideaux, des touffes de verdure, etc. — Ils résistent bien à l'ombre, mais pour le voir se développer vigoureusement il convient de les planter dans un terrain à la fois fertile et frais et exposé en pleine lumière.	
— <b>japonica</b> , feuillage d'un beau vert très rustique.	3. 50 à 5. —
— <b>fol. aurea marg.</b> (à feuilles bordées de blanc)	3. 50 à 5. —
— <b>fol. aurea maculata</b> (maculée jaune d'or)	3. 50 à 5. —
— <b>latifolia</b> (à larges feuilles manchées)	3. 50 à 5. —
— <b>pulchella</b> (à feuillage fin et serré d'un beau vert)	3. 50 à 5. —
— <b>folis variegatis</b> (à feuilles panachées)	3. 50 à 5. —
— <b>radicans folis argenti</b> (rampant panaché)	3. 50 à 5. —
— <b>Silver Gem</b> , panaché jaune blanchâtre.	3. 50 à 5. —
<b>Genista alba</b> (Genêt blanc fleurit en Mai)	2. 50
— <b>Andreana</b> , fleurs rouges vives, jaune d'or et cramoisi foncé	3. 50
— <b>Junceum</b> (Genêt d'Espagne)	3. 50
Les Genêts sont de très jolis arbustes, à floraison très précoce et croissent dans les sols les plus arides.	
<b>HOUX</b> (Ilex).	
Les Houx ne redoutent pas l'ombre des grands arbres et demandent un terrain frais léger. Ils sont surtout décoratifs pour planter en haies, par groupe dans les pelouses, isolés en bordures de massifs et même leur nombreuse variation de feuillage vert, panaché blanc et doré, les fait rechercher pour la formation des massifs. Leur branches des fruits, s'emploient beaucoup pendant l'hiver, et surtout vers la Noël pour orner les appartements.	
<b>Ilex Aquifolium</b> (Houx Commun)	10. — à 15. —
Très estimé pour son feuillage et ses fruits longuement persistants.	
— <b>flammea aurea</b> , flammé de jaune	20. — à 40. —
— <b>ferox</b> , à feuilles hérissées	20. — à 40. —
— <b>latifolia</b> à large feuilles	20. — à 40. —
— <b>alba</b> , panaché blanc, feuilles grandes.	20. — à 40. —
— <b>laurifolia</b> , à feuilles de laurier.	20. — à 40. —

Prix la pièce Fr. C.

<i>Ilex Aquifolium marginata laurifolia aurea</i> , à feuilles de lauriers marginés jaunes.	20 — à 40 —
— — <i>maculata aurea</i> , à macules jaunes	20 — à 40 —
— — <i>myrtifolia aurea</i> , à feuilles de myrte doré	20 — à 40 —
— — <i>rotundifolia</i> , à feuilles rondes	20 — à 40 —
— — <i>Silver Queen</i> , argenté	20 — à 40 —

Nous possédons en pépinières des *Ilex (Houx)* spécimens forts et remarquables transplantés plusieurs fois, pyramides et sur tiges, qui ne sont portés au catalogue général. Ces sujets hors série doivent être vus et achetés sur place.

<i>Kalmia latifolia</i>	8. — à 12. —
-------------------------	--------------

Tous les jardins doivent posséder ce charmant abrisseau à feuilles persistantes, fleurs blanc rosé en Juin, disposées en corymbes, sont d'une délicatesse extrême, très rustique il fait de splendides massifs et il a, comme le *Rhododendrons*, l'avantage de ne pas être attaquées par les lapins.

<b>LAURO-CERASUS</b> (Laurier-Cerise), touffes.	4.50 à 7.50
---	-------------

Les Lauriers Cerises ne sont pas délicats sur la nature du sol ; leur feuillage brillant et leur belle vigueur en font un des plus beaux ornements des jardins en hiver.

— — <i>pyramides</i> , 1,00 à 1,25 m. de haut	10. — à 15. —
— — <i>Caucasia</i> , touffes	4. — à 7.50
— — <i>rotundifolia</i> (à feuilles rondes)	4. — à 7.50
— — <i>Lusitanica</i> (Laurier du Portugal)	5. — à 10. —
— — <i>Schipkacensis</i> , feuilles allongées, foncé, espèce la plus rustique	5. — à 10. —

**LIGUSTRUM** (Troène).

Les Troenes, dont la plupart sont rustiques, sont très décoratifs par leurs feuilles luisantes et leurs fleurs blanches en grappes odorantes ; on les emploie pour les massifs, les haies, les rideaux, etc., élevés à tiges, ils conviennent aux Jardins français.

— — <i>italicum</i> , petites feuilles à feuillage persistant	2. —
— — <i>japonicum</i> , feuilles épaisses, ovales	3.50
— — <i>aureum</i> , à feuilles marginées jaunes	3.50
— — <i>macrophyllum</i> (à larges feuilles)	3.50
— — <i>aureum</i> (à larges feuilles dorées).	3.50
— — <i>lucidum</i> (à feuilles luisantes)	3.50
— — <i>ovalifolium</i> (de Californie), touffes pour isoler selon force	1.75 à 2.50

Arbuste produisant un beau feuillage vert persistant que l'on taille très facilement, rustique vigoureux, forme rapidement de superbes haies qui conserve la verdure pendant tout l'hiver.

Plantes pour haies. 40-60 cm. de haut	le cent, fr. 50. —
60 cm. à 90 cm. de haut	60. —
1 m. à 1.50 m. de haut	80. —

— — <i>aureum eleg.</i> (feuillage doré).	3.50
— — sur tiges 1,25 m. à 1,50 m. sous couronne selon force	12. —
— — <i>argentum eleg.</i> (panaché élégant)	3.50
— — <i>ovalif. marg.</i> (feuille marginée jaune)	3.50

— — *Vulgaris* (Communs) plantes pour haies à feuilles plus petites et plus étroites que le *Ligustrum ovalifolium*.

Belles plantes 40-60 cm. de haut	le cent fr. 45. —
60 cm. à 90 cm. de haut	55. —
1 m. à 1.50 m. de haut	75. —

<b>MAHONIA Aquifolium</b> (à feuilles de Houx)	3. —
--	------

Beau feuillage épineux, vert luisant, au printemps belles grappes de fleurs jaune d'or, recherchées par les abeilles, en été fruit noir.

Le cent fr. 275. —

<i>Mahonia rotundifolia Herveyi</i> , feuilles arrondies, inermes	3.50
— — <i>fascicularis</i> , feuilles plus épineux, inflorescence plus denses	3.50
— — <i>japonica</i> (belle variété à larges feuilles)	7.50

<i>Olearia haastii</i> (jolis arb. à fleurs blanches odorantes)	3.50
---	------

<i>Osmanthus Aquifolium</i> (Osmanthe à feuilles de Houx)	8. — à 20. —
---	--------------

— — <i>aurea</i> (jaune)	8. — à 20. —
--------------------------	--------------

Très bel arbuste à feuillage ressemblant au feuilles de Houx.

<i>Phillyrea angustifolia</i> , feuilles subsessiles, étroites	6. — à 10. —
--	--------------

— — <i>latifolia</i> , feuilles arrondies, floraison avril-mai.	6. — à 10. —
---	--------------

— — <i>Vilmoriana</i> , feuilles de laurier, fleurs blanches, odor., en avril	6. — à 10. —
---	--------------

<i>Rhamnus Alaternus</i> , feuilles luisantes, fruits rouge, puis noir	3.50
--	------

<i>Rosmarinus officinalis</i> , fleurs bleuâtres au printemps	3. —
---	------

<i>Skimmia jap.</i> ( <i>Skimmia</i> ), remarquable pour les nomb. fr. rouges	6. — à 10. —
---	--------------

— — <i>oblata</i> , à larges feuilles luisantes	6. — à 10. —
---	--------------

<i>Veronica buxifolia</i> , Véronique à feuilles de buis	3.50
--	------

— — <i>Traversii</i> , feuil. plus foncé que le précédent	3.50
---	------

Très belle variété d'une croissance naine et compacte, à très petites feuilles d'un vert foncé luisant, très recommandable pour bordure.

<i>Yucca filamentosa</i>	4. — à 5. —
--------------------------	-------------

— — <i>pendula</i> (plante très décorative)	4. — à 6. —
---	-------------



Yucca filamentosa

## Jeunes plantes pour haies et clôtures Jonge haag- en afsluitingsplanten

	Le cent	le mille
Charmilles (Herrelaars) repiquées, 2 et 3 ans 0.80 m. à 1.50 m. de haut.	fr. 35.—	325.—
Epines (Doorn) repiquées et recepées, 1 an 0.60 m. à 1.25 m. de haut.	30.—	285.—
— 2 et 3 ans 0.80 m. à 1.75 m. de haut.	37.50	350.—
Hêtres communs (groene Beuken), repiqué 4-5 ans	40.—	375.—

## Plantes pour former rideaux de verdure ou haies toujours vertes

### Planten voor groenblijvende schermen of altijd groene hagen

	La pièce	Le cent
Epicea (Gewone spar) de 0.75 à 1.— m. de haut.	6.—	fr. 550.—
Ifs (Taxus) (Spaansch hout) de 50 cm. à 80 cm.	3 à 4	50 — 400.—
Thuyas occidentalis de 1.— à 1.25 m.	10.—	950.—
— de 1.25 à 1.40 m.	12.—	1150.—
— Lobbi (gigantea) 1.— à 1.25 m.	10.—	950.—
— 1.25 à 1.50 m.	12.—	1150.—
<b>Troënes ovalifolium</b> (Ligustrum de Californie)		
Arbustes produisant un beau feuillage vert persistant que l'on taille très facilement, rustique, vigoureux, forment rapidement de superbes haies qui conservent la verdure pendant tout l'hiver.		
Belles plantes de 40-60 cm. de haut.	le cent,	fr. 50.—
— — — 60-90 cm. de haut.		60.—
— — — 1.— à 1.50 m. de haut.		80.—
— <b>Vulgaris</b> (Ligustrum communs).		
Feuilles plus petites et plus étroites que le ligustrum ovalifolium.		
Belles plantes de 40-60 cm. de haut.	le cent,	fr. 45.—
— — — 60 cm. à 90 cm. de haut.		55.—
— — — 1.— à 1.50 m. de haut.		75.—

## Arbres et Plantes forestiers - Boschboomen en Planten

La différence dans les prix signifie différentes forces disponibles de chaque essence.  
Verschil in den prijs betekent verschillende zwaarten beschikbaar van iedere soort.

	Le cent	Le mille
Acacia ordinaire, repiqué tige	900 à 1500.—	250.—
Aulne blanc (Witte Els), repiqué, 2 ans, 60-1,10 m.		175.—
— 70-130 m.		195.—
— commun (gewonen Els), repiqué, 2 ans, 60-1.— m.		150.—
— 70-1,30 m.		195.—
Bouleau commun (gewonen Berk), repiqué, 2 ans, 60-1 m.		195.—
— 3 ans, 70-1 m.		240.—
— tiges	750.— à 950.—	
Cerisier de Virginie, repiqué, 50-1 m.		195.—
— 1 m. à 1,50 m.		245.—
— tiges.	1200.—	
Châtaignier (Kastanjeboom) tiges	1200.—	
— repiqué, 30-60 cm.		390.—
— 50-1 m.		440.—
Chêne d'Amérique (Amerikaanschen Eik), semis		145.—
— repiqué tiges.	750.— à 1150.—	325.—
Chêne commun (gewonen Eik), semis		115.—
— repiqué, 50-80 cm.		285.—
— tiges	600.—	
Erable Plane, repiqué tiges	1200.— à 1400.—	300.—
Erable Sycomore, repiqué tiges	1200.— à 1400.—	300.—
Frêne commun (gewone Esch), repiqué, 2 ans tige.	700.— 950.—	275.—
Hêtre commun (gewone Beuk), semis repiqué tiges		185.—
— tiges	900.— à 1200.—	375.—
Orme (Olm), tige	600.— à 850.—	
Peupliers blancs (witte populieren), tige	800.— à 900.—	
— du Canada (Kanada-populieren), tiges	450.— à 750.—	
— Ravardeau (Populieren Ravardeau) Peuplier très vigoureux, race améliorée, importée de France, arbre de tout 1 <sup>er</sup> ordre pour plantation de route et boisement, il surpasse en qualité le vieux Peuplier de Canada dont il conserve le type. Son bois s'approprie à tous les usages, sa couronne très développée à larges feuilles luisantes le classe parmi les arbres d'ornement très appréciés dans les parcs.	600.— à 750.—	

# Plantes grimpantes et sarmenteuses

pour couvrir des murs des troncs d'arbres, des gloriettes, etc.

## Klim- en Rankplanten

voor het bekleeden van muren, boomstammen, zomerhuisjes, enz.

Prix la pièce Fr. C.

<b>Akebia quinata</b> , arbre vigoureux, beau feuillage, grappe de fleurs lie de vin	3.—
<b>Ampelopsis quinquefolia</b> (Vigne Vierge)	3.—
Cette variété douée d'une végétation peu commune, est employée avantageusement pour garnir les tonnelles et les murs très élevés, son feuillage riche et brillant devient tout rouge à l'Automne.	
<b>Ampelopsis VEITCHII</b> , de pleine terre.	3.—
— culture en pot, reprise assuré.	4.—
Feuillage léger luisant devenant tout rouge à l'Automne, elle s'attache sur les murs et les arbres aussi facilement que le lierre.	
<b>Aristolochia Siphon</b> , propre à l'exposition du Nord (pipe allemande) larges feuilles.	18.—
<b>Bignonia grandiflora</b> (très grandes fleurs)	5.—
— <b>radicans</b> (Jasmins à fleurs rouges)	4.—
<b>Chèvre-feuille</b> ( <i>Lonicera</i> même article).	
Les chèvre feuilles sont de jolis arbustes grimpants très recherchés, autant par leur vigueur que pour l'odeur très agréable de leurs fleurs. On les emploie pour garnir les tonnelles, les palissades et le tronc des arbres. Ils sont faciles à cultiver en toute bonne terre.	
<b>Clematis à petites fleurs :</b>	
— <b>flammula</b> (blanches odorantes), très florifère	4.—
— <b>montana</b> (des montagnes), fleurs blanches odorantes, mai-juin	4.—
— <b>vitalba</b> (brûlante), fleurs blanches d'été	4.—
— <b>viticella</b> (fleurs bleues de juillet aux gelées)	4.—
— à grandes fleurs (voir page 44).	
<b>Desmodium penduliflorum</b> (fleurit en grappe bleu-pâle)	3.50
<b>Evonimus radicans fol. argenteas</b> , rampant à feuilles panachées blanc, utiliser pour bordures et rochers	2.50
<b>Glycine</b> ( <i>Wistaria sinensis</i> (Glycine de Chine), bleu	15.—
— <b>alba</b> (à fleurs blanches)	15.—
<b>Hedera Helix</b> (Lierres) :	
— <b>arborea</b> (lierre en arbre, forme boule)	5.—
— <b>argentea elegans</b> , panaché blanc	3.50
— <b>hibernica</b> (Lierre d'Irlande), feuilles très grandes, le meilleur pour treillage.	
Belles plantes de pleine terre 0.60 à 1.— m. de haut.	le cent 250.—
— — — 1.— à 1.25 m.	300.—
— — en pots 1.— à 1.25 m. de haut.	325.—
— — — 1.30 à 1.50 m.	375.—
— <b>latifolia</b> (à larges feuilles maculées)	3.— à 4.—
— <b>maderensis variegata</b> , feuilles vert foncé, garnies de larges panachures argentées. Belle variété décorative. Plante en pot.	4.50
— <b>Rosgeriana</b> (feuille en cœur)	3.— à 4.—
<b>Jasminum Officinale</b> , fleurs blanches, odorantes, juin-septembre	2.50
— <b>radicans</b> (à fleurs rouges)	2.50
<b>LONICERA</b> (Chèvre-feuille).	4.—
— <b>Belgica</b> (fleurs blanc rose), baie rouge vif	4.—
— <b>punicea</b> (à fleurs rouge corail)	4.—
— <b>semperflorens</b> (toujours fleuri)	4.—
— <b>sempervirens</b> (toujours vert)	4.—
— <b>verna</b> (printanier)	4.—
<b>Passiflora coerulea</b> (Fleurs de la Passion), demandent une exposition chaude et un abris pendant l'hiver, plantes cultivées en pots	5.—
<b>Periploca graeca</b> (arbres très vigoureux longues feuilles lu'santes)	3.—
<b>Polygonum baldschuanicum</b> , vigoureux et florifères, fl. blanches en pots	15.—
<b>Vinca major</b> (Pervenches), à grandes feuilles	1.—
— — — le cent fr. 90.—	
— <b>fol. marg.</b> (à grandes feuilles panachées)	2.50
<b>VIGNE-VIERGE</b> (voir <i>Ampelopsis</i> même article).	



## Clematites à grandes fleurs Grootbloemige Clematis



Clematites à grandes fleurs

Les Clematites à grandes fleurs se prêtent à de nombreux usages au point de vue de l'ornementation, pour la garniture des troncs d'arbres, pour tapisser les murs, etc. On peut encore en former des colonnades dans les plates-bandes, en garnir les massifs, soit seules, soit associées à diverses plantes à feuillage décoratif, leurs tiges alors trainantes produisent un effet charmant.

Au moment de la plantation, bien préparer le sol qui doit être sain et léger; si l'emplacement qu'on leur destine ne remplit pas ces conditions, il faut avoir soin d'ouvrir pour chaque plante un trou de 1<sup>m</sup>50 carré sur autant de profondeur et le remplir avec le mélange suivant :

Terre de bruyère, 1/3. — Terreau de feuilles bien consommé, 1/3. — Terre du sol, 1/3.

Plantes grimpantes rustiques et d'une culture très facile sont d'un effet splendide depuis le printemps jusqu'aux gelées

Prix la pièce : fr. 12.—

### MEILLEURES VARIÉTÉS

- Daniel Deronda**, bleu foncé très élégant.  
**Duchesse of Edinburgh**, blanc double.  
**Gipsy Queen**, violet velouté foncé, floraison tardive.  
**Hybrida Sielbodi I**, bleu satiné.  
 — **Jackmani**, violet foncé très florifère.  
 — **superba**, fleur plus grande et plus foncée que Jackmani.

- Jeanne d'Arc**, blanc grande fleur.  
**Lady Caroline Nevill**, bleu ciel.  
**Lawsoniana**, très grandes fleurs mauves lilacé.  
**Baron Veillard**, lilas légèrement rosé.  
**Nelly Moser**, couleur mauve panaché rose.  
**Ville de Lyon**, rouge carmin plus foncé aux bords, fleur grande très florifère.  
**Madame Van Houtte**, très grandes fleurs d'un blanc pur.  
**Mrs J.-G. Patijn**, bleu clair double extra.  
**The President**, bleu foncé.



Clematites à grandes fleurs en pots.

# Plantes vivaces de pleine terre

## pour décors divers et fleurs à couper

### Doorlevende planten, volle grond bloemen

### voor verschillende versieringen en snijbloemen

Depuis quelques années, les Plantes vivaces jouent un grand rôle dans l'ornementation florale et elles rendent d'immenses services tant pour la garniture des massifs et plate-bandes que pour la décoration en fleurs coupées. — La mise en place peut s'effectuer pendant toute la saison d'hiver, depuis Septembre-Octobre jusqu'en Avril.

Nous indiquons à la suite de chaque variété son époque de floraison, la hauteur moyenne qu'atteint la plante.

Sinds eenige jaren, zijn de doorlevende planten een voorname partij in de bloemversiering en doen oneindig diensten zoowel voor den aanleg van struikgewassen en randen, als voor den opschik met afgesneden bloemen — Het ter plaats stellen kan gedurende het gansche winterseizoen geschieden, van September-October tot April.

Wij duiden naar iedere soort den bloeitijd aan, en de middelbare hoogte die de plant bereikt.

	Hauteur en centim.	Floraison bloei	Pr. la pièce Fr. C.
<b>Achillea</b> (mille feuilles) <b>Eupatorium Parker's Variety</b> Fleurs d'un beau jaune clair, forme bombée.	80—100	Juillet-Août.	2.—
<b>Achillea millefolium Cerise Queen</b> Rouge cerise viv. feuillage finement découpé, fleurit à profusion.	40—50	Juin-Nov.	2.—
— <b>Ptarmica The Pearl</b> , Blanc pur double, précieuse pour bouquets.	40—60	Juin-Oct.	2.—
<b>Aconitum Napellus bicolor</b> (Char de Jupiter) Fleurit en hampes panachées de bleu et blanc, casque droit.	60—80	Juillet-Sept.	1.75
— <b>Wilsoni</b> Hampes couvertes d'une quantité de fleurs d'un beau bleu clair violacé.	125—150	Sept.-Oct.	2.50
<b>Agapanthus umbellatus</b> fleurs bleues.	60—70	Juillet-Août	2.—
— <b>albus</b> fleurs blanches.	60—70	Juillet-Août	2.—
<b>Althea rosea</b> (Roses Trémières) (Stokroos) Doubles variés en mélange.	120—150	Juillet-Sept.	2.—
<b>Achusa</b> (Buglose) <b>Italica Dropmore</b> . Variété vigoureuse, donnant tout l'été de nombreuses fleurs bleu.	100—125	Mai-Sept.	2.50
<b>ANEMONE HEPATICA</b> (Hépatique, Leate anémone). Plante vivace rustique très naïve, fleurs bleu cendré. Les Hépatiques sont des plantes de rocailles, ou parmi les plantes vivaces en première ligne.	10	Février-Mars	1.75
— <b>A. h. alba</b> à fleurs blanches.			
— <b>A. h. rosea</b> , à fleurs roses.			
— <b>JAPONICA</b> (Herst anémone) Les anémones du Japon sont parmi les plantes vivaces les plus décoratives, elles fournissent de belles fleurs coupées à longue tige.	30—40	Août-Oct.	1.75

- **Anémone Reine d'automne**, rose.
- **Soir d'été**, double rose tendre.
- **Vase d'argent**, blanc argenté.
- **Hupsensis**, mauve carminé.
- **Reine Charlotte**, rose carminé.

- **Coupe d'argent**, blanc.
- **Kriemhilde**, rose.
- **Prince Henri**, rouge clair.
- **Purpurine**, rose violacé.



Achillea.



Anémone japonica.



Aconitum.

	Hauteur en centim.	Floraison bloes	Pr. la pièce Fr. C.
<b>ANEMONE PULSATILLA VULGARIS.</b> Petite plante vivace rustique à grandes fleurs violettes. — Les anémones pulsatilles conviennent pour rocailles, sol calcaire sec.	20	Mars-Avril	1.50
— <b>A. P. Alba</b> , à fleurs blanches.			
— <b>SYLVESTRIS (Anémone sauvage - Wilde Anemoon)</b> Plante vivace rustique à fleurs blanches pour sous-bois, endroits mi-ombragés, humides, bordures, rocailles, fleurs coupées.	30	Avril-Juin	1.50
— <b>CORONARIA</b> bulbes (voir page 69)			
<b>Anthemis (Camomille) tinctoria Kelwayi</b> Fleurs jaune foncé. — Les Anthemis sont convenables pour les grands massifs et les terrains arides.	40—50	Mars-Juillet	2.50
<b>Aquilegia (Ancolie-Akelei)</b> Bleu, blanc, rose, violet variés.	60—80	Mai-Juin	2.—
<b>Arabis alpina (Arabette-Begijntje)</b> corbeilles d'argent Jolies fleurs blanches.	20—40	Mars-Mai	1.75
<b>Armeria Maritima alba (Gazon vivace)</b> rocher et bordure à fleurs blanches.	10	Mars-Mai	0.75
— <b>rosea</b> à fleurs roses.	10	Mars-Mai	0.75
<b>Artemisia (armoise) lactiflora</b> Produisant des longues tiges garnies de panicules, bien branchues, avec des fleurs odorantes en clochettes d'un beau blanc.	100—125	Juin-Août	2.50
<b>Asclepias tuberosa</b> , fleurs rouge orange.	40—60	Juillet-août	2.00
— <b>Pulchra</b> , fleurs rose pourpre.	80—100	Août-Sept.	1.75
<b>ASTER AMELLUS</b> Tous les Asters Amellus sont à grandes fleurs et d'un port nain.	50—60	Août-Oct.	1.75

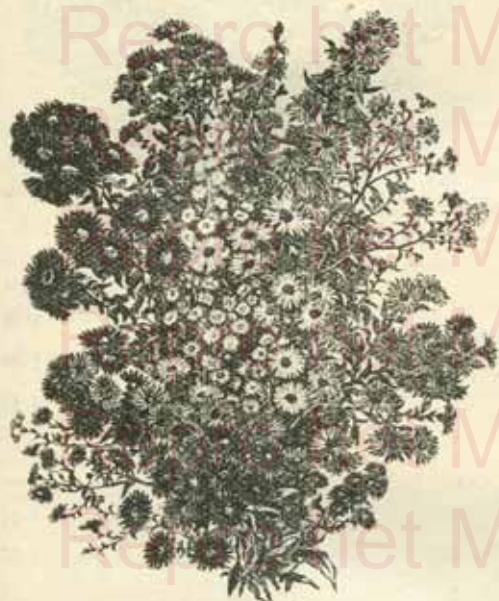

Asters variés

- Asters Amellus** Œil de Christ, bleu.  
 — Beauté parfaite, bleu violet foncé.  
 — Côte d'azur, bleu pur.  
 — **NOVAE ANGLIAE** 75—100 Sept.-Nov. 1.75  
 — J. F. Raynor, bleu tendre, branches rigides.  
 — Lill Fardell, violet pourpre, branches rigides.  
 — Fleider rosa, rose, branches rigides.  
 — **HYBRIDES** en variétés 50—80 Oct.-Nov. 1.—  
 petites fleurs réunies en bouquets fleurit, jusqu'aux gelées. — Les Asters sont très utiles dans les plates bandes à mélange, mêlés aux arbustes dans les massifs, ils produisent un bon effet à l'automne.  
 — Perry's Favorite, rose lilacé.  
 — Rubésent Kruger, bleu argenté.  
 — Rubellus, violet rouge.  
 — Noordlicht blanc.  
 — Reine des Alpes, blanc.  
 — Nov. Rycroft Pink, rouge clair.  
 — W. Boroman, violet rosé.  
 — Belgica, rose.

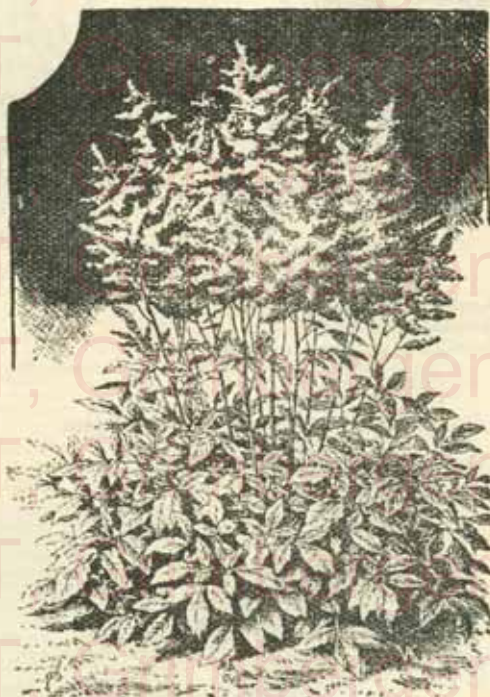

**SPIRAEA ASTILBOIDES**

- ASTILBE (genre SPIRAEA)** Juin-Août fr. 2.50  
 — hybrides Cères, 60/70 cm., lilas rose.  
 — Gladstonn 50/60 cm., rose.  
 — Gloria, 60/70 cm., rose foncée.  
 — Kriemhilde, 60/70 cm., rose carmin.  
 — Moerheimi, 1.25 m., blanc crème.  
 — Nuée rose, 60/70 cm., plumeux rose tendre.  
 — Perle des blanches, 60/70 cm., blanc.  
 (Hotteia) Peach Blossum, 60/70 cm., rose crevette.  
 hybrida Plumet, 60/70 cm., légères fleurs rose.  
 (Hotteia) Queen Alexandra, 50/60, rose tendre.  
 Hybrida Siegfried, 0.75 cm., carmin.  
 — Washington, 60/70 cm., blanc rose.  
 (Hotteia) Japonica (Reind des Prés) à fl. blanches, p<sup>r</sup> forcerie et fl. coupées, la pièce fr. 2.—, le cent fr. 1.75



**Centaurea**



**Caltha**



**Campanula-Klokjesbloem**



**Chrysanthèmes. Étoile d'Anvers.**

**Bambusa** (voir arbustes à feuilles persistantes).  
**Benoite** (voir Geum).

**Betonica grandiflora superba.**  
 La meilleure des bétonica's avec de longues ciges et fleurs d'un beau rose lilas.  
 — **nivea (alba)**  
 Blanc jaunâtre.

**CALTHA PALUSTRIS MONSTROSA PLENA.**  
 à très grandes fleurs jaunâtres.

**CAMPANULA (Klokjesbloem) peramidalis.**  
 Longues grappes en clochettes, lilas clair.

— **alba.**  
 Longues grappes en clochettes à fleurs blanches.

— **carpatica** (à fleurs d'anémones).  
 À fleurs bleues.

— **alba gigantea.**  
 À fleurs blanches, très florifères.

— **glomerata superba**  
 À fleurs bleu foncé, très florifères.

**CANNA** (voir page 69).

**Carex riparia variegata.**  
 Feuilles panachées, pour rocher.

**CENTAUREA MONTANA ALBA**  
 Fleurs blanches.

— **cœrulea.**  
 À fleurs bleues.

— **max. rosea**  
 À fleurs roses.

**Cerastium oreatum** pour tapis et dalles  
 Vert rampant bouton doré.

— **Tomentosum** : feuillage blanc

**Chelone (Penstemon) barbata coccinea.**  
 À fleurs rouges coquées.

— **Torregii**  
 tiges très rigide, blanches.

**CHRYSANTHÈMES D'ÉTÉ**

Rustiques pour floraison en plein air, très recherchées pour la confection des bouquets.

**Jardin des Plantes** jaune.; **Normandie**, rose. **Ternise** bordeaux

**Rose d'été**, rose lilas; **Victor**, rose carné tendre, centre jaune. **La Garonné** (rouge brunâtre)

**Maxim. Etoile d'Anvers**

grandes marguerites blanches cœur jaune.

Hauteur en centim.	Floraison bloei	Pr. la pièce. Fr. C.
40-60	Mai-Juillet	1.75
30-40	Mai-Juin	1.75
30-40	Mars-Mai	1.50
80-100	Juillet-Septem.	2.—
80-100	Juillet-Septem.	2.—
30-40	Juillet-Septem.	1.75
30-40	Juillet-Septem.	1.75
30-40	Juillet-Septem.	1.25
30-40		1.50
30-40	Mai-Août	1.75
30-40	Mai-Août	2.—
30-40	Mai-Août	2.—
		1.25
20-30		1.25
60-70	Juin-Sept.	1.50
70-80	Juin-Sept.	1.50
50-60	Août-Nov	1.75
70-80	Juin-Oct	1.25

	Hauteur en centim.	Floraison bloei	Pr. la pièce Fr. C.
<b>CIMIFUGA RACEMOSA</b> Thyrses élégantes fleurs blanches. très recommandables.	100—120	Juil.-Sept	2.—
— <b>Japonica</b> Fleurs fines blanches.	60—70	Sept.-Oct.	2.—
<b>CLEMATIS ERECTA</b> Fleurs blanches ressemblant aux fleurs d'oranger.	80—100	Juin-Sept.	2.50
— <b>A GRANDES FLEURS</b> (voir page article spéciale 49).			
<b>Convallaria</b> (muguet de Mai) Fleurs en clochettes pour sous bois.	10—20	Mars-Mai	2.50
— <b>grandiflora</b> Muguet à grandes fleurs pour pleine terre et forcée.	les 10 plantes		4.50
<b>Coreopsis rosea</b> A fleurs roses; convient aussi pour bordures.	20—30	Août-Sept.	1.75
— <b>verticillata (tenuifolia)</b> A fleurs jaunes pour fleurs coupées.	70—50	Juin-Oct.	1.75
<b>Cotula squalida</b> : pour tapis et dalles. Fleurs blanches.			0.60
<b>DAHLIAS</b> bel assortiment (voir page 70).			
<b>DELPHINIUM HYBRIDUM</b> (Pied d'alouette) Hampes florales semblables à des rameaux d'orchidées	80—102	Juin-Oct.	2.75
<b>Belladonna</b> , bleu très pâle.			
<b>Capri</b> , bleu d'azur.			
<b>F. Nagels</b> , bleu violet œil blanc.			
<b>Geneva</b> , bleu clair.			
<b>Glory of Leiden</b> , bleu foncé centre rosé.			
<b>Lamartine</b> , bleu très foncé œil blanc.			
<b>Mirabaud</b> , bleu et mauve.			
<b>Moerheimi</b> , blanc pur			
<b>Mrs Thomson</b> , bleu vif hampes fortes.			
<b>Mrs Ands Ferry</b> , bleu et rose.			
<b>Désespoir du peintre</b> (voir Saxifraga umbrosa).			
<b>Dianthus</b> (œillets mignardise) Pour bordure, à fleurs blanches.	10—20	Mai-Juillet	1.—
— (œillets mignardise) Pour bordure, rose foncé.	10—20	Mai-Juillet	1.—
— en variétés à longues tiges. Appréciés pour le délicieux parfum; les fleurs coupées se conservent longtemps.	30—40	Mai-Juillet	2.50
<b>Dictamnus flore rubra</b> (Fraxinelle) rouge	40—80	Mai-Juin	1.75
<b>Digitalis gloxiniflora</b> : variés en mélange	100—120	Mai-Août	1.75
<b>Diclytra spectabilis</b> (Cœur de Marie) Élégantes clochettes rose printanière.	40—80	Avril-Juill.	2.—
— <b>Formosa</b> Clochettes rose et bleu.	40—00	—	2.—
<b>Doronicum caucasicum</b> Formant boule à petites fleurs jaunes, convient aussi pour rocher.	25	Mars-Mai	1.75
<b>Doronicum plantagineum</b> A grandes fleurs jaunes longues tiges.	50—60	Mars-Juin	1.75
<b>Dracocephalum Virginianum roseum</b> Longues Thyrses de petites fleurs roses.	60—75	Août-Oct	1.75
— <b>imbricatum</b> (plante cataleptique) Très grosses fleurs rose tendre, en épis plat.	90—100	Août-Oct.	1.75
<b>Echinacea rosea</b> Longues thyrses petites fleurs roses.	80—100	Juillet-Octob.	1.75



Diclytra Spectabilis

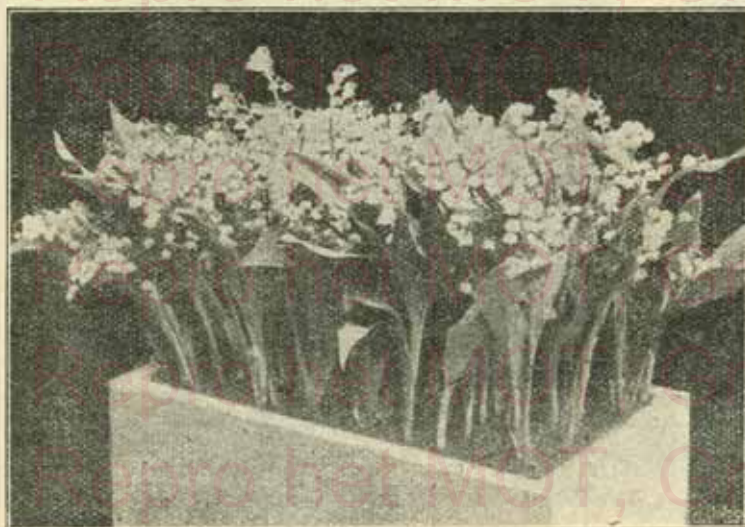

Convallaria (Muguet de Mai).



Delphinium

	Hauteur en centim.	Floraison	Pr. la pièce. Fr. C.
<b>Echinops Ritro</b> Curieuse boule azurée se prête pour sécher.	70-90	Juill.-Sept.	1.75
<b>Epimedium Sulfureum</b> , plante pour mi-ombre Jaun. soutre.	20	Mai	0.60
<b>Eremurus Bungei</b> , fleur jaune		Juin-Juillet	12.—
— <b>Elwesii</b> , fleur rose clair		Mai-Juin	16.—
— <b>robustus</b> , grande fleur rose tendre		Mai-Juillet	16.—
— <b>Shelford</b> , fleur bronzé.		Mai-Juillet	25.—
— <b>Warei</b> , fleur bronzé Les Eremurus s'emploient comme plante isolée dans pelouse ou avant-cour, ils sont très décoratifs et remarquables par leur longue thyrses de fleurs qui atteignent 1 m. à 1.50 m. de haut.		Mai-Juillet	25.—
<b>Erica Carnea</b> (bruyère) Charmantes plantes naines qui se distinguent par le beau coloris de ses fleurs et la légèreté du feuillage, convient pour pot, rocher même en bordure pour massifs azalées et autres plantes de terre de bruyère.	10-15	Mars-Mai	1.50
<b>Erigeron spec. superbus</b> Très belle fleur à couper, mauve rosé.	60-70	Mai-Oct.	1.50
<b>Eryngium giganteum</b> (chardon ivoire) Blanc argenté à sécher.	40-50	Juin-Juillet	3.50
— <b>Oliverianum</b> Tiges et fleurs bleu foncé, à sécher.	60-75	Juin-Juillet	3.50
— <b>Springhill scedling</b> Tiges et fleurs bien d'acier foncé à sécher.	60-65	Juillet-Août	3.50
<b>Eulalia Jap. alba lineatis</b> Graminée ornementale à touilles rubanées blanc pour pelouse.	125-145	—	3.75
— <b>zebrina</b> Zébrées transversalement blanc crème.	150-175	—	3.75
— <b>Lineatis gracilis</b> Verts élégants, très rustique.	100-150	—	3.75
<b>FOUGÈRES</b> (article spécial page 63)			
<b>FUCHSIAS Ricartoni</b> Fleurs à clochettes rouge vif, intérieur bleu.	30-40	Mai-Oct.	2.75
— <b>Mad Hoffman</b> , buisson A clochettes rose intérieur blanc.	20-30	Mai-Oct.	2.75
— <b>cultivé en pot</b> , petites tiges de Les Fuchsiads sont rustiques et ces deux variétés fleurissent tout l'été, ils conviennent tout aussi bien pour parterre et plates-bandes que pour les appartements; à l'extérieur on les couvre en hiver de quelques feuilles mortes ou de la paille; au printemps on coupe les vieilles tiges.	40-60	Mai-Oct.	4.—



Eryngium



Erigeron speciosus

	Hauteur en centim.	Floraison,	Pr. la pièce. Fr. C.
<b>FUNKIA Fortunei glauca</b> A feuilles glauques, fortes, décoratives, tiges florales bleues.	30—40	Mai-Juin	1.25
— — <b>alba variegata</b> A belle panachure blanche fleurs bleues. Les Funkias, par leur végétation régulière sont d'excellentes plantes de bordure pour beaux feuillage.	30—40	Mai-Juin	1.75
— <b>Undulata medio picta</b> A belles feuilles panachées fleurs bleues pâles.	30—40	Mai-juin	1.75
<b>Gaillardia grandiflora</b> A grandes fleurs rouge orange.	50—60	Mai-Oct.	1.75
— <b>Mary Ferguson</b> Fleurs jaunes écarlate.	50—60	Mai-Oct.	1.75
— <b>Hybrides de Neudorf.</b> En différentes couleurs.	50—60	Mai-Oct.	1.75
<b>Galega bicolor Hartlandi</b> Fleurit tout l'été, belle fleur lilas blanc.	80—100	Juin-Oct.	1.—
— <b>Officinalis alba.</b> A fleurs blanches.	80—100	Juin-Oct.	1.50
<b>GERANIUM ATROPURPUREUM</b> Bonne plante vivace, fleurs bien violet.	30—40	Juin-Juillet	1.50
— — <b>grandiflorum</b> , à plus grandes fleurs	40—60	Août	1.75
<b>GERANIUM</b> pour parterre d'été (voir article spécial, page 66).			



Fleurs de Funkia



Galega



Geranium

	Hauteur en centim.	Floraison	Pr. la pièce. Fr. C
<b>Geum Coccineum (Benoite) Mrs. J. Bradhan</b> Petites fleurs rouge brillant double.	20—30	Avril-Sept.	2.50
— <b>Macrophillum</b> A fleurs jaunes.	20—0	Avril-Sept.	1.—
<b>GLADIOLUS</b> (voir article oignons à fleurs page 71).	15—	Juin-Juillet	2.50
<b>Gnaphalium Leontopodium (Edelweits)</b>	100—125	Juin-Août	4.50
<b>GYNERIUM ARGENTEUM</b> Graminées à feuillage retombant se couronnant de longues plumes argentées.	40—50	Juin-Sept.	1.50
<b>Gypsophila paniculata</b> Bouquets de petites fleurs blanches.	40—50	Juin-Sept.	2.25
— <b>flore plena</b> Bouquets de petites fleurs blanches doubles. Les Gypsophiles forment de gracieuses garnitures en fleurs coupées qui conservent leur fraîcheur pendant quelques mois.	40—50	Juin-Juillet	2.50
<b>Hedysarium multijugum</b> Magnifique arbuste fleurs mauve.	50—60	Mai-Sept.	1.50
<b>Helenium Purnila magnificum.</b> Très grandes fleurs jaunes d'or, très florifère.	60—80	Mai-Septem.	1.50
— <b>Fulisionne.</b> Fleurs jaune vif, disque brun très florifère.	100—125	Août-Oct.	1.50
— <b>Soleil des jardins</b> Fleur jaune citron, beau centre jaune.	100—125	Août-Oct.	1.50
— <b>Riverton Gem</b> Cette plante se couvre, du milieu d'Août à la fin d'Octobre de fleurs brillantes qui, en s'ouvrant ont une teinte violet ou lavé de rouge brun se changeant à l'épanouissement en un coloris rouge double.			



Gynerium argenteum

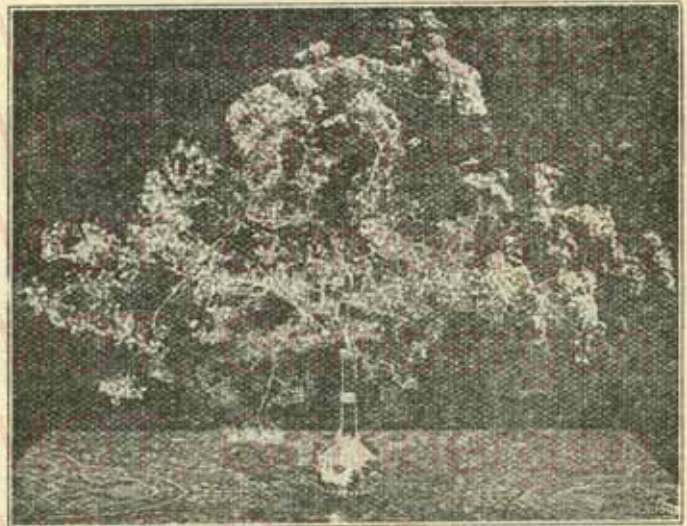

Gypsophila paniculata



Helenium



Hemerocallis flava

	Hauteur centim.	Floraison. bloci	Prix la pièce Fr. C.
<b>Helianthus soleil</b> (Zonnebloem)	100-120	Juillet-Sept	1.50
— <b>Daniel Schover.</b>	100-120	Juillet-Sept	1.50
Grandes fleurs jaunes, disque noir, tiges rigides.			
— <b>multiflorus fl. pl.</b>	100-150	Juillet-Oct	1.50
Marguerite doubles jaunes.			
<b>Helleborus niger grandiflorus</b> (rose de Noël)	15-20	Déc-Mars	2.50
Fleurs blanches rosées.			
<b>Hemerocallis Auréole</b>	50-60	Mai-Oct.	2.—
Fleurs jaune orange.			
— <b>Flava</b>	60-80	Juin-Août	2.—
Fleurs jaune citron.			
— <b>lancifolia</b> (voir Funkia)			
<b>HEUCHERA alba</b>	0-60	Mars-Août	1.—
Fleurs, blanches.			
— <b>SANGUINEA</b>	40-60	Mars-Août	1.25
Fleurs rouge vif.			
— <b>Splendens</b>	40-60	Mars-Août	1.50
Fleurs, rouge foncé			
— <b>Morgenröthe</b>	40-60	Mai-Oct.	1.50
Fleurs, blanc rosé			
<b>HOTEIA</b> (voir Spirea même article)			
<b>Iberis sempervirens Snowflake</b>	20-30	Mai-Août	1.50
Blanc de neige.			
<b>Incarvillea Delavayi</b>	30-40	Juin-Août	2.50
Fleur rose carminé.			
<b>IRIS GERMANICA</b>	60-80	Mai-Juin	1.50

L'Iris Germanica est rustique, grandes fleurs réunies par grappe sur une même tige qu'on nomme souvent orchidées des jardins pour leur forme particulière de couleurs très variées où le bleu, le jaune, le blanc, le lilas se marient ensemble.

#### Variétés

#### les plus recommandables :

- Alba Superba, blanc pur ;
- Anthiope, bleu et blanc ;
- Aurée, jaune teinté brun ;
- Bossuet, brun ;
- Calipso, bleu strié blanc ;
- Céleste, bleu ciel très fin ;
- Compte St. Clair, bleu clair ;
- Duc de Brabant, bleu ;
- Florentina, blanc ;
- Gédéon, jaune ;
- Honorable, bleu électrique ;
- Lisbaud, bleu-jaune ;
- Maphe, bleu et brun ;
- Maori King, jaune d'or ;
- Maritime, lilas et blanc ;
- Mrs H. Darwin, blanc de neige strié pourpre ;
- Oteska, bleu ;
- Pallida, lilas ;
- Samson, jaune jaune ;
- Washington, bleu clair.

Je fournis 20 Iris Germanica variés à mon choix pour 25 fr



Hemerocallis (Funkia)



Plante Iris



Iris Germanica

	Hauteur en centim.	Floraison	Pr. la pièce. Fr. C.
<b>L'Iris Kaempferi</b> (Iris Japonais)	60—70	Juin-Août	2.50

L'Iris Kaempferi, d'origine japonaise, a les feuilles plus étroites les fleurs plus étalées et plus larges, d'une forme magistrale, et rivalise avec succès avec les plus belles fleurs.

**Quelques variétés les plus recommandables :**

Aphrodite, blanc	Reno-sagai, blanc rosé ;	Kuma-funyn, pourpre bleu-marin-
Diana, bleu ;	Sofu-no-koi, blanc, bleu de ciel et rose	Kinio Isk, saumon ;
Datedogu, rouge, orange, bleu blanc ;	Sano-Nateski, bleu clair ;	Onega Skima, bleu foncé
Meistri, rouge bleuâtre ;	Rishawa Maronoba, bleu pâle ;	Sonno-ko, blanc et rouge, etc. etc.
Osaira, rouge vil ;	Oyada, bleu foncé ;	

Je fournis 20 Iris Kaempferi variés à mon choix, pour 40. — francs.  
 Iris Sibirica cœrulea . . . . . 70—80 Mai-Juin 1.25

Iris Sibirica cœrulea  
 Fleurs beau bleu foncé.  
 On emploie le Iris rhizomateux pour orner les plate-bandes des jardins entre les plan-  
 tes vivaces mélange, également au bord des étangs et garniture des rocailles.

Iris anglica. Iris hispanica sont des espèces bulbeuses, voir page 67).

Leontopodium Alpinum (voir Gnaphalium Léontopodium). . . . . 70—80 Juin-Octobre 1.25

Leucanthemum (Chrysanthemum) Maximum Etoile d'Anvers . . . . . 70—80 Mai-Juin 1.50

Lilium candidum Alba lis blanc pur . . . . . 80—100 Avril-Sept 1.75

Lupinus polyphyllus  
 Très décorative et précieuse pour la coupe  
 — — albus à fleurs blanches  
 — — cœruleus, fleurs bleues.  
 — — roseus, beau rose.  
 — — en mélange . . . . . 1.50  
 Je fournis 20 lupins variés pour 30 francs.

Lychnis Viscaria alba grandifl. . . . . 40—50 Mai-Août 1.50

— — splendens pl.  
 Rose rougeâtre foncé. . . . . 40—50 Mai-Août 1.50

— — rosea, rose . . . . . 40—50 Mai-Août 1.50

Lythrum virgat. nemorosum . . . . . 60—75 Mai-Juillet 1.50  
 A fleurs roses

Muguet de mai, (voir Convallaria).  
 Montbretias (voir article oignons à fleurs, page 73).  
 Narcisses (voir article oignons à fleurs p. 68).  
 Œillet (voir Dianthus même article).



Iris Kaempferi



Iris Sibirica



Lupinus

Muguet de mai

Hauteur Floraison. Prix la pièce  
en centim. bloei Fr. C.



Papaver

**PAPAVER ORIENTALIS (Pavots vivaces).**

30—40 Mai-Juillet 2.—

Variétés les plus remarquables :

- Goldschmidt**, rouge cramoisi ;
- Mahony**, pourpre noirâtre ;
- Mrs Perry**, orange abricoté ;
- Perry's White**, blanc pur avec tâche foncée ;
- Perry's Unique**, rouge orange vil ;
- Princesse Vict. Louise**, rose crevette ;
- Queen Alexandra**, rose saumon ;
- Rembrandt**, rouge et orange.

12 papavars hybrides à mon choix pour 20.— fr.

**PAPAVER Cerise Dwarf** : rouge brillant, nain 2.—

**PÆONIA SINENSIS (Pivoine de Chine)**  
chinesische pioen 80—90 Mai-Juillet 4.50

Les pivoines de Chine sont d'une grande ressource pour l'ornementation des jardins et comme fleurs coupées. Les pivoines sont très rustiques et d'une culture très simple; elles réussissent dans tous les terrains.



Paeonia (Fivoines)

**Alexandriana**, rose, grande et belle forme.

**Amabilis**, rose violet, centre jaune.

**Baronne de Rotschild**, rose vil argent.

**Bicolore**, rose, pétales blanc jaunâtre.

**Candidissima**, blanc crème.

**Comte de Paris**, beau rose lilacé.

**Docteur Caillot**, amarante vil fond rouge.

**Duc Decaze**, saumon rose carmin.

**Duchesse de Nemours**, blanc soufré.

**Faust**, clair lilas.

**Festiva**, blanc, centre carmin.

— **Maxima**, blanc, centre pourpré.

**Général Mac Mahon**, rose vil.

**Jeanne d'Arc**, rose tendre.

**Lady Darmouth**, blanc pur.

**Louis Van Houtte**, rouge violacé.

**Magnifique**, blanc carné jaune.

**Néomi**, blanc lilacé.

**Rubra**, rose vil.

**Rubens**, rouge foncé.

**Washington**, rouge clair, centre rose.

Je fournis 20 pivoines en mélange pour 50.— francs.

Pivoine en arbre. fr. 7.50

**PENTSTEMON (Chelone)** (voir même article).**PERVENCHE** (voir *Vinca*).**PHLOX DECUSSATA**Hauteur Floraison Pr. la pièce  
en centim. bloei Fr. C.

60—80 Juin-Sept. 1.75

Les variétés de Phlox que je cultive, sont la plupart des plantes naines, les autres demi-naines aux panicules de fleurs énormes.

Quelques variétés remarquables.

**Aegir**, rouge œil noir; **Boule de Feu**, rouge éclatant; **Coquelicot**, rouge orange vif; **Cœur de Lyon**, rouge pourpre; **Eclaireur**, centre rose; **Electra**; rouge clair; **Embrassement**, rose très vif; **Etna**, rouge orange; **Eugène Danza**; villiers, lilas et blanc; **Europa**, blanc centre carmin rouge; **Faust**, blanc œil rouge; **Général von Heutz**, rouge saumon; **Iris**, pourpre foncé; **Jacqueline Maille**, blanc; **Jh Gerbeaux**, blanc étoilé rouge; **La France**, beau rouge vif; **Le Printemps**, rose cardinal; **Loki**, rose saumoné, œil carmin foncé; **Longeur**, blanc; **Lota**, rouge brillant; **Lothar**, rose clair centre rouge; **Mad. A. Beuliver**, fleur énorme, blanc pur; **Mad. Aug Van Heden**, rose à œil blanc; **Mad. Graham**, rose pur; **Mad Paul Dutrie**, rose *Cattleya* très tendre; **Nana Cœrulea**, violet-pâle; **Prince des jardins**, bleu cardinal; **Pyramide**, blanc pur; **Rijnstroom**, rose vif; **Roi des massifs**, rose carné, œil carmin; **Thor** saumon foncé, centre cramoiisi; **Ville de Lille**, rose et blanc; **Wanadis**, lilas pâle; **Yvonne Cayeux**, violet de Parme

Je fournis 20 Phlox variés à mon choix pour fr. 30.—



Phlox decussata

**PHLOX SUFFRUTICOSA**

30—40 Mai-Août

1.75

Cette catégorie de Phlox se compose de plantes naines, excellentes pour bordures de massifs printaniers. On augmente la floraison en coupant les tiges florales à mesure qu'elles déflorissent.

**Belle pyramide**, violet de Parme; **Indian chief**, rose vif; **Snowdon**, blanc pur.Pensée (*Viola Cornuta*).**PENSÉE (*Viola Cornuta*)**

10—5 Avril-Sept

0.60

Fleurit tout l'été, forme de magnifiques bordures

Le cent 50.00

- **Altaïca**, foncé velouté
- **Bleue King**, rouge carminé.
- **Cornuta jaune** à fleur jaune.
- **J. J. Werning**, bleu foncé.
- **Maggi Mott**, bleu pâle.
- **Souvenir de l'Exposition**, bleu œil blanc

**Pied d'Alouette** (voir *Delphinium*).**Physalis Franchetti** (*Lanterne Venitienne*)

45—50 Juillets-Sept

1.—

Donnent un fruit rouge orange en forme de lanterne, les fleurs coupées conservent longtemps leur fraîcheur.

	Hauteur en centim.	Fioraison bloei	Pr. la pièce Fr. C.
<b>POLEMONIUM CARNEUM</b> . . .	30—40	Mai-Août	1.25
Fleur rose couleur chair.			
<b>Potentilla formosa</b> Miss Wilmott (rouge cérise)	25—35	Juin-Sept	1.75
— <b>reptans</b> fl. pl. (jaune double)	15—35	Juin-Août	1.75
— <b>splendens</b> (blanc)	15—25	Avril-Mai	1.75
— <b>Tonguei</b> (jaune, orange et rouge)	10—15	Juin-Août	1.75
<b>Primula (primevères)</b> en variétés pour pleine terre plantes en mottes	10—20	Mars-Mai	2.25
<b>Pulmonaria Angustifolia alba</b> (blanc pur)	25—30	Mars-Avril	1.—
— <b>azurea</b> (bleu ciel)	30—35	Mars-Avril	1.—
— <b>rubra</b> (rouge brique)	30—35	Mars-Avril	1.—
<b>PYRETHRUM HYBRIDUM</b> fl. pl.	50—60	Mai-Juin	1.75
En variétés à fleurs doubles.			
<b>Alicia Roosevelt</b> , rose semi double; <b>Approdite</b> , blanc pur; <b>Figaro</b> , laque rose; <b>La Vestale</b> , blanc lilacé			
<b>Nec plus ultra</b> , rose clair; <b>Princesse de Metternich</b> blanc pur; <b>Queen Mary</b> , rose lilacé, centre chair			
pointe jaune; <b>Yvonne Cayeux</b> , blanc centre crème;			
<b>Le Mont-Dore</b> , crème jaunâtre; <b>Rubrum grandiflorum</b> , rouge vil; <b>Diane</b> , rose vil; <b>Sénateur</b> , rouge vil, centre foncé.			
Je fournis à mon choix 20 variétés pour 25 fr.			
<b>Rudbeckia (Echinacea) purpurea</b>	60—80	Mai-Sept.	1.50
Très florifère, bleu pâle, fleurs à couper.			
— <b>Newnanni (speciosa)</b>	60—90	Juin-Sept.	1.50
Très florifère jaune safran, fleurs à couper.			
— <b>purpurea</b>			1.75
Jolies plantes fleurs pourpre rosé.			
<b>SAXIFRAGA UMBROSA</b> (dées- poir du peintre)	15—20	Mai-juillet	0.50
		Les dix	0.50
		Le cent	25.—

Plante pour mosaïque et bordure; grandes panicules de fleurs blanches pointillées de rouge.



Pyrethrum



Saxifrage



Incarvillea Delavayi



Primula elatior

			Hauteur en centim.	Floraison bloei	Pr la pièce. Fr C.
<b>Scabiosa caucasica</b>	Fleurs à couper bleu pâle.		60-80	Juin-Novem.	2.50
— — <b>alba</b>	A fleurs blanches.		60-80	Juin-Novem.	2.50
<b>Solidago aspera</b>	Espèce d'une hauteur moyenne parmi les solidago, petites fleurs jaunes sur tiges bien branchées.		100-125	Août-Sept.	1.50
<b>SPIRAEAS Astilboïdes</b>	floraison			Avril-Juillet	2.50
— — <b>Cères</b>	60-70 cm. lilas rose.	<b>SPIRAEAS Astilboïde</b>			
— — <b>Gladstonn</b>	50-60 cm. rose.	— <b>Perle des blancs</b>	60-80 cm. blanc.		
— — <b>Gloria</b>	60-70 cm. rose lonsé.	— <b>(Hotteia) Peach Blossom</b>	60-70 cm. rose crevette.	<b>SPIRAEAS (Hotteia) Queen Alexandra</b>	50-60 cm. rose tendre.
— — <b>Kriemhilde</b>	60-70 c. rose carmin.	— <b>Hybrida Plumet</b>	60-70 cm. fleurs rose légères.	— <b>Hybrida Siegfried</b>	75 cm. cm. carmin.
— — <b>Moerheimi</b>	125 cm. blanc crème.			— <b>Washington</b>	60-70 cm. blanc rose.
— — <b>Nuée rose</b>	60-70 cm. plumeux rose tendre.				
— <b>Hotteia japonica</b>	(Reine des Prés) A fleurs blanches pour forçerie et fleurs coupées (Voir aussi <b>Spiraeas</b> arbustes d'ornement page 39)		30-40	Juin-Juillet	2.—
<b>STATICE LATIFOLIA MACROPHYLLA</b>	Fleurs bleues roses à sécher.		15-20	Mai-Juillet	1.75
<b>TRITOMA UVARIA GRANDIFLORA</b>	Donne magnifiques épis rouge orange		100-120	Juillet-Oct.	3.50
<b>TROLLIUS CAUCASICUS « Fire Globe »</b>	Jaune luisant.		40-50	Mai-Juillet	2.—
<b>Trollius Jap. Excelsior</b>	Jaune orange		50-60	Mai-Juillet	2.50
<b>Verbascum Caledonia</b>	rose saumon — à fleurs blanches		80-100	Mai-Sept.	2.50
<b>VERONICA HECTORI</b>	Ressemble à la bruyère fleur bleu		80-100	Mai-Sept.	2.—
— <b>Hendersoni</b>	Epis beau bleu.		30-40	Mai-Sept.	2.—
— <b>roseum</b>	Epis beau rose.		50-64	Juillet-Oct.	2.—
— <b>repens</b>	pour tapis et dalles fleurs lilas pâle		50-60	Juillet-Oct.	2.—
	Les dix fr. 5 — Le cent fr. 45.—		0.05	Mai	0.60
<b>Veronica Virginea alba</b>	Donne de Juin jusqu'aux gelées de grands épis de fleurs blanches.		80-100	Juin-Sept.	2.—
<b>Vinca Major (Pervenches)</b>	A fleur bleue conserve ces feuilles durant l'hiver comme le lierre.		40-50	Avril-Juin	0.60
— <b>Variagata</b>	Fleurs bleues, feuillage panaché.		40-50	Avril-Juin	1.50



Véronica hectori



Statice



Trollius caucasicus.

## COLIS-RECLAME DE PLANTES VIVACES

25 Plantes vivaces en variétés comprenant des :

Asters — Achillea — Chrysanthemum — Delphinum — Funkia — Gysophille  
Helenium — Iris — Lupins — Phlox pour . . . . . frs 35.—

50 Plantes vivaces en variétés comprenant des :

Asters — Achillea — Chrysanthemum — Delphinum — Gysophille — Helanthis  
— Heliopsis — Iris — Œillet mignardise — Phlox — Pivoines — Pyrethras  
— Spiraeas — Viola cornuta pour . . . . . frs 65.—

100 Plantes vivaces comprenant :

une collection ravissante de 50 variétés étiquetées convenant en grande partie  
pour la fleur coupées. — Spécialement recommandée . . . . . frs 125.—

## Fougères rustiques. — Winterharde Varens.

Les Fougères rustiques sont indispensables pour l'ornementation des rocailles, à recommander particulièrement pour plantation sous bois soit en masses, soit en bordure des allées.

	Prix la pièce.
<b>ASPIDIUM POLYSTICHUM.</b>	fr. 4.75
Feuilles bien rigides.	
— — <b>liniare</b>	4.75
Vert foncé très finement découpé.	
<b>ATHYRIUM filix foemina crispum.</b>	8.—
A fronde délicatement pennées avec folioles ondulées.	
— — — <b>multifidum</b>	8.—
Le bout de chaque foliole est encore divisé et ondulé.	
— — — <b>Victoria</b>	8.—
Les folioles ondulées sont crispées autour de la penne du milieu.	
<b>Lastrea filix mas. decurrens</b>	8.—
Feuilles vert tendre.	
<b>Lastrea finix mas. fluctuosa.</b>	8.—
Feuilles vert foncé.	
<b>Osmunda regalis.</b>	6.—
Fougère royale.	
— — — <b>cristata</b>	6.—
Fougère royale ondulée.	
<b>POLYSTICHUM ANGULATUM</b>	8.—
Fougères très recommandable.	
— — — <b>cristatum</b>	8.—
A folioles ondulées.	
— — — <b>divisilobum</b>	8.—
A folioles très finement découpées.	
<b>SCOLOPENDRIUM OFFICINARUM</b>	4.75
Feuille brillante unie d'une longueur de 15 à 20 centim. ressemblant à une courroie.	
<b>Scolopendrium undulatum</b>	4.75
Feuille ondulée.	
<b>Struthiopteris pennsylvanica</b>	6.—
Fougère robuste fronde érigée.	

Je fournis 12 Fougères variées à mon choix pour fr. 75.—



Athyrium



Aspidium

## Azalées de pleine terre -- Azaleas van volle grond

## AZALÉES MOLLIS SINENSIS

Ces Azalées sont parfaitement rustiques, possèdent un beau feuillage et donnent des bouquets de fleurs dans la gamme du jaune depuis le blanc jaunâtre jusqu'au rouge brique.

Belles plantes variées en boutons, selon force, la pièce de . . . . . frs. 7.50 à 15.—

## AZALÉES RUSTIQUES DE GAND (Azaleas rustica fl. pl.)

Azalées à jolis bouquets compacts de fleurs doubles aussi grandes que celles du Rhododendrum, la croissance est vigoureuse, la floraison précoce, abondante: le parfum délicieux et la grande variation des coloris de ses fleurs les font partout apprécier. Ces Azalées se forcent très bien et les fleurs se prêtent à toute garniture d'appartement.

Bonnes plantes boutonnées en variétés, selon force, la pièce . . . frs. 12.50 . . . de frs. 15.— à 18.—

## Rhododendrons

## RHODODENDRONS HYBRIDES (pl. air.)

Bonnes plantes boutonnées . . . . . la pièce, frs. 15.— à 20.—  
 — — — plus fort . . . . . 25.— à 30.—  
 — — — extra fort . . . . . 35.— à 40.—

Quelques variétés remarquables: **Alarm**, blanc bordé cerise; **Alba Nova**, blanc pur; **Boule de neige**, blanc de neige; **Caractacus**, rouge pourpre; **Catawbiense grandiflore**, bouquets mauves; **Christmas-Cheer**, blanc rosé florifère; **Comte de Gomer**, blanc rosé bordé rose vif; **Cunninghams withe**, blanc; **Cynthia**, rose brillant; **Evaristianum**, rose lilacé tendre; **Fastuosum**, rose lilacé; **James Marchal Brooks**, écarlate bronzé; **John Walterer**, rouge amarante; **Kate Waterer**, cramoisi rose clair; **Lady Annette de Trafford**, crème à macules brun; **Mme Carvalho**, blanc; **Mme Masson**, blanc maculé jaune; **Mme Wagner**, centre blanchâtre bord carmin foncé; **Michael Waterer**, rose laque pointillé de noir; **Minie**, rose pâle; **Mrs John Clutton**, blanc légèrement jaune pâle; **Pink Pearl**, roses magnifiques; **Prince Camille de Rohan**, blanc bordé d'incarnat rosé; **Purity**, grande fleur blanche; **Quadroma**, rose clair; **Sapho**, rose carminé; **Roseum elegans**, rose lilas; **Vesuvius**, rouge carmin; **William Austin**, cramoisi rose écarlate.

RHODODENDRONS PONTICUM: plantes moyennes . . . . . frs. 8.— à 750.—  
 — — — bonnes touffes . . . . . 10.— à 950.—  
 — — — fortes touffes, la pièce . . . . . 15.— à 18.—

En mai-juin fleurs d'un beau pourpre violet, ponctuées ou maculées, feuilles allongues.

Plantes d'appartement et de parterre d'été  
Woning- en Zomerparkplanten

ADIANTUM (chevelure de Vénus) . . . . . frs. 2.— à 3.—

## AZALEAS INDICA

Belles plantes, bien boutonnées, selon force, la pièce . . . . . 10.— à 20.—

Quelques variétés remarquables: **Empereur du Brésil**, rouge foncé; **Impératrice des Indes**, rose tigré; **John Liewellyn**, blanc rosé; **Mme Pétrick**, rouge le plus hâtif; **Mme Van der Cruyssen**, cramoisi; **Niobé**, blanc; **Petrick superba**, blanc; **Prés. Osw. de Kerckhove**, rougeâtre; **Simon Mardner**, rose strié; **Vervaeana**, rose; **Vervaeana**, blanc; etc.; etc.

ASPARAGUS plumosa: belle plante de frs. 2.— à 5.—  
 — sprengeri . . . . . 2.— à 5.—

## ASPIDISTRA à feuilles vertes

Belle plante de 10 feuilles en pot . . . frs. 7.50  
 — à feuilles panachées . . . . .  
 Belle plante de 10 feuilles en pot . . . 9.50

## ARAUCARIA EXCELSA

Plantes à 3 étages régulières . . . . . 7.50  
 Plantes à 4-5 étages, selon force . frs. . . 10.—



Araucaria

Dracaena

**Asparagus Plumosa**

**DRACÆNA Cannœfolia**, de serre . . . . . frs. 15. — à 20. —

Le *Dracœna cannœfolia* est une plante rustique et décorative pour appartement.

- **INDIVISA**, à feuilles étroites selon force . . . . . 7. 50 à 15. —
- **Lineata**, à feuilles plus larges selon force . . . . . 10. — à 20. —
- **Pareï** à feuilles larges à base rougeâtre . . . . . 15. — à 25. —
- — — — — en cuvelles, selon force, de . . . . . 30. — à 45. —

Les *Dracœnas Indivisa, Lineata, Pareï* font de jolies garnitures de perron, milieu de parterre ou plante isolée sur colonne, on les conserve facilement en hiver, soit en serre froide ou en appartement.

**FUCHSIAS Mme Hofmann** en buisson . . . . . frs. 2. 25

- — — petites tiges de 40 à 60 cm. de haut, cultivées en pot . . . . . 4. 50

Clochettes roses intérieur blanc, très florifère.

**FUCHSIAS RICCARTONI**

- Flours en clochettes rouge vil intérieur bleu . . . . . 2. 25

Les *Fuchsias* sont rustiques et fleurissent tout l'été jusqu'aux gelées, aussi recherchés comme plantes d'appartement que pour parterre d'été; à l'extérieur on les couvre en hiver de quelques feuilles mortes ou de la paille, au printemps on coupe les vieilles tiges.

**KENTIAS FOSTERIANA**. Plante isolée de 40 à 75 cm. de haut . . . . . frs. 10. — à 25. —

**Kentias Forsteriana**. Touffe de 3 plantes. 60 à 75 cm. de haut . . . . . 15. — à 25. —

**Ophiopogon Jaburan** (sol. variegata) . . . . . 4. 50 à 6. 50

Feuille étroite et légère, fortement striée de blanc, avec fleurs bleues d'août-sept.

**Phalangium viviparum fol variegata**.

Feuillage panaché plante d'appartement et jardin d'hiver convient aussi comme plante molle pour pleine terre . . . . . 2. 25

**Phenix Canariensis**. Palmier plus rustique que le *Kentias* 60 à 80 cm. de haut . . . . . 20. — à 35. —

**Ptêris variés** et autres fougères pour jardinières . . . . . 2. 00 à 3. 50

**Kentia Forsteriana**



# Oignons à fleurs à floraison printanière

## Bloembollen in de lente bloeiende

à planter avant l'hiver — te planten voor den winter

### Recommandation spéciale pour la Culture des Jacinthés Tulipes, Narcisses, etc.

1<sup>o</sup> **Culture en plein terre, en plein air.** — On plante les Jacinthés depuis le 1<sup>er</sup> octobre dans une terre légère, bien ameublie par des labours et dont la fumure ne soit pas trop récente. On plante les oignons à une profondeur de 12 à 15 centimètres et à une distance de 10 à 15 centimètres les uns des autres, en ayant soin de ne pas fouler la terre. Aussitôt que les gelées surviennent, on couvre de feuilles mortes ou de litière, et on découvre dès que les fortes gelées ne sont plus à craindre. Les Tulipes, Crocus, Narcisses, etc., sont plantés à la même époque et traités de même.

2<sup>o</sup> **Culture forcée en pots.** — Les bulbes de Jacinthés seront plantés dans des pots ou dans des vases d'une forme quelconque, dont les dimensions diffèrent suivant le nombre d'oignons qu'on désire y mettre: si l'on veut que chaque oignon soit isolé, on prend les pots de 12 centimètres environ de hauteur et de 10 centimètres de largeur à l'orifice. La plantation a lieu du 1<sup>er</sup> octobre au 1<sup>er</sup> décembre, mais le meilleur moment, pour bien réussir est en octobre. On emplit les pots de bonne terre légère de potager, de terreau, ou de terre légère de bruyère et on y plante les oignons de manière qu'ils soient entièrement recouverts et que leur collet soit de niveau avec la terre. Cela fait, on enterre les pots en pleine terre à une profondeur de 12 à 15 cm. et on les laisse pendant six à huit semaines environ, en ayant soin de les couvrir d'une légère couche de feuilles si la gelée menaçait de se produire. Ce temps écoulé, les Jacinthés auront émis des racines, et leurs feuilles auront atteint 10 à 12 centimètres; elles sont alors en état d'être forcées. A cet effet, on les retire et on les place dans un appartement ou sous un châssis, ou dans une serre, en leur donnant de l'air autant que possible mais en les maintenant au début dans une demi-obscurité. La culture forcée des autres Oignons à fleurs ne diffère guère de celle des Jacinthés.

**Cultures des Jacinthés sur carafes.** — On choisit des vases dont l'ouverture soit assez large pour pouvoir y poser à ferme un oignon de Jacinthe, de manière que l'eau contenue dans le vase qu'on a rempli entièrement, puisse bien mouiller, le plateau de l'oignon; on emploie de préférence l'eau de pluie ou de rivière; un peu de sel, jeté dans cette eau en prévient la corruption. On veillera remplir les vases à mesure que l'eau s'épuisera et à la remplacer, deux fois par mois environ, par une eau nouvelle qu'on aura tenue pendant quelques heures dans le local même afin qu'elle y acquière la même température. S'il se forme des matières vertes autour des racines, il faut laver celles-ci soigneusement, en prenant garde de ne pas les casser.

On attache l'oignon sur le vase au moyen d'un petit fil métallique ou de tout autre lien, pour que la plante ne se renverse pas lorsqu'elle aura poussé feuilles et fleurs.

	Le cent	Les dix
<b>CROCUS</b> en superbe mélange fleurissent dès février, par clochettes . . . . .	frs. 30.—	3.80
<b>Freesia</b> , colorés en mélange . . . . .	90.—	10.—
<b>Fritillaria Impérialis</b> var. (Couronne Impériale) . . . . .	250.—	28.—
En mélange de fleurs brunes, jaunes et rouges, convient pour fleurs coupées, floraison avril-mai.		
<b>Galanthus</b> : Perce neige, fleurs simples . . . . .	60.—	7.20
fleurs doubles . . . . .	95.—	11.40
<b>Iris germanica</b> , Iris à rhizome, voir plantes vivaces, page 50.		
— <b>Kaempferi</b> . . . . .		page 51.
<b>Iris sibirica</b> , Iris à rhizome, voir plantes vivaces, page 51		
— <b>d'Angleterre</b> , en beau mélange . . . . .	60.—	7.20
Plantes à feuilles enroulés, à fleurs élançées, très variées de couleurs, violettes, jaunes, roses, blanches, unies ou tachetées, fleurissent juin-juillet.		
— <b>Hispanica</b> en beau mélange . . . . .	frs 45.—	5.—
Plus étroite de feuilles et de fleurs, floraison en juin.		

<b>Iris Hollandia</b> en beau mélange	le cent les dix	frs 45.— 5.—
Ces Iris aiment une terre plus légère et ont moins besoin d'humidité que les Iris rhizomateux. Les bulbes ne peuvent pas être conservés à sec hors de terre, comme les Jacinthes, Tulipes, etc., il faut les laisser en place. On les plante à 10 cm. sous terre.		
<b>JACINTHES pour pleine terre à fleurs simples</b> : rose, rouge foncé, rouge vif, blanc, violet, bleu clair, bleu foncé, jaune et saumon au choix du client	240.—	25.—
— à fleurs simples en mélange de toutes couleurs	203.—	22.—
— à fleurs doubles en couleurs au choix de l'acheteur	275.—	30.—
— à fleurs doubles en mélange de toutes couleurs	240.—	25.—
— forcer 14-15 cm. en 5 coloris distincts au choix de l'acheteur	290.—	32.—
<b>Jonquille (Campernelle)</b>		
— Simples jaune odorante, très florifères	40.—	5.—
— Doubles jaune odorante très florifères	60.—	7.—
<b>NARCISSÉ Multiflores (Poetas)</b> en mélange de toutes variétés pour fleur coupée	55.—	6.50
— simples jaune	40.—	5.—
— simples blanc	50.—	6.—
— en variétés dont liste	80.—	9.—
<b>Albus plenus odoratus</b> , blanc pur double.		
<b>Barrü conspicuus</b> , jaune foncé à couronne rouge.		
<b>Gloire de Leyden</b> , jaune d'or		
<b>Golden Spur</b> , jaune d'or.		
<b>Perce-neige (Galanthus)</b> , blanc pur, février		
<b>SCILLA sibirica</b> , bleu	40.—	4.50
— blanc	75.—	8.—
— Plantes pour rocailles et bordures à fleurs bleues, blanches, floraison février-mars.	85.—	9.—
<b>TULIPE simple hâtive ; les plus naines</b>	75.—	8.—
— En variétés dans les couleurs: rouge, rouge carmin, rouge vif, jaune orange, rose, strie rouge, blanc blanc rosé, pourpre violet.		
— en mélange	45.—	5.—

**Incomparabilis cynosurus**, crème à couronne orange.

— flore pleno, jaune clair double.

**Mme de Graaf**, blanc à trompette crème.

**Victoria**, blanc trompette jaune.

**Poeticus Ornatus**, blanc à couronne carmin.



Narcisses



Tulipes



Jacinthes



W.C.R.

IRIS ANGLICA.

Iris d'Angleterre

	le cent	les dix
<b>TULIPE double hâtive</b> . . . . .	75.—	8.—
En variétés même couleurs que les simples.		
— — — en mélange . . . . .	65.—	7.—
Les Tulipes hâtives conviennent pour parterre, fl. coupées et forçerie elles fleurissent en pleine terre en mars-avril.		
— <b>simple tardive</b> pour pleine terre en couleurs aux choix de l'acheteur . . . . .	60.—	6.50
— — — pour pleine terre en mélange . . . . .	45.—	5.—
Les Tulipes tardives conviennent pour parterre, fleurs coupées par leurs tiges longues et raides; elles sont toutes très belles et de coloris riches et variés, floraison mai.		
— <b>Darwin</b> , en couleurs au choix de l'acheteur . . . . .	55.—	6.—
Grandes fl. pour parterre, fleurs coupées et forçerie; en pleine terre, floraison mai.		
— <b>Perroquet</b> , beau mélange . . . . .	75.—	8.—
Tulipes Perroquets, «Monstrueuses» «Dragonnes», fleurs excessivement remarquables leurs pétales très amples, frangés, plumeux et très curieusement nuancés, rappellent le plumage de certains perroquets. Elles sont très estimées pour la fleur coupée, floraison mai.		

Tulipes simples tardives et Darwin en mélange pour fleur coupée . . . . .	45 fr le 100
---	--------------

## Oignons à fleurs à floraison estivale. Bloembollen in den Zomer bloeiende.

Livrables de novembre-avril: les **Begonias, Cannas, Dahlias, Gloxinias**, peuvent également être fournis en végétation à partir du 1<sup>er</sup> mai, moyennant une augmentation de 10 francs le cent.

Te leveren van November tot April: De **Begonias, Bloemrysten, Dahlias, Gloxinias**, kunnen ook in bloei geleverd worden van 1<sup>o</sup> Mei, mits vermeerdering van 10 frank de honderd.

	le cent	les dix
<b>ANEMONE Coronaria, à fleurs simples</b> , en mélange . . . . .	frs. 40.—	4.50
— — — à fleurs doubles, en mélange . . . . .	90.—	9.50

Ces anémones fleurissent abondamment tout au début de l'été.

N.B. Ne pas confondre avec les Anémones du Japon et autres voir plantes vivaces, page 49.

**BEGONIAS à grandes fleurs simples**, en couleurs séparées soit blanc, rose, jaune saumon orange, rouge vif, vermillon, rouge foncé, cuivré . . . . . fr. 85.— 7.—

— — — en beau mélange . . . . . 60.— 6.50

— **Crispa** (en couleurs séparées, à fleurs frisées). . . . . 75.— 8.—

— — — en mélange . . . . . 70.— 7.50

— — — **doubles**, en couleurs séparés. . . . . 75.— 8.—

— — — en beau mélange . . . . . 70.— 7.50

La terre qui convient le mieux se composera d'une bonne moitié de terreau (déchets de feuilles) mélangé au sable ou terre légère.

**CANNA à grandes fleurs Crozy**. . . . . la pièce fra. 3.75

Les variétés sont très distinctes et donnent un effet remarquable tant par leur beau feuillage que par les hampes garnies de fleurs de glaieuls qui ne cessent de se montrer du commencement de l'été jusqu'aux gelées.



**BEGONIAS**

# Dahlias Cactus

## dits aussi à Fleurs de Chrysanthèmes

Les Dahlias Cactus ont des fleurs à pétales fins, tubulés et plus ou moins incurvés et recroquevillés.

### QUELQUES VARIÉTÉS RECOMMANDABLES.

En tubercules : la pièce fr. 2.25 — les dix fr. 20. — les cent fr. 175. —

En boutures : la pièce fr. 1.75 — les dix fr. 15. — les cent fr. 125. —

**Baron de Roose** : Rouge marron.

**Blauling** : Lilas centre pâle.

**Cavalier** : Cramoisi foncé.

**Directeur Dilge** : Lilas pointé blanc.

**Edwig Severin** : Rouge rubis.

**Emblem** : Rose primevère.

**Extase** : Rose cuivré.

**Florrie Wells** : Rose rubis brillant.

**Galilée** : Rouge foncé velouté.

**Général Muller** : cuivré rose.

**Gluckauf** : Vieux rose sur fond jaune.

**Grand mère** : Jaune citron.

**Grenadier** : Rouge brique.

**Herbert Baby** : Amarante grenat.

**H. E. Richar** : Rose centre blanc.

**Indépendant** : Jaune et rose.

**Kalif** : Rouge vil brillant.

**Lieutenant Robinson** : Cramoisi velouté.

**Ministre Helleputte** : Rouge carmin bout des pétales jaune d'or.

**Nagels Wonder** : Rouge vil points jaune d'or.

**Rév. J. Janssens** : Chamois pointes rose.

**Ricardo di Guseppe Del grande** : Jaune canari point rouge vio acé.

**Roger de la Borde** : Jaune mélangé rouge brique.

**Sportman** : Rouge rubis brillant.

**Suzanne Cayeux** : Beau blanc pur.

**Versicolor** : Saumon strié rouge.

**Violetta** : Beau violet incolore.

**Wolfgang von Goethe** : Couleur abricot.

**Wonderkind** : Fond jaune d'or. bordé lilas.

**Woodall** : Rouge grenat foncé.

# Dahlias Collerettes

Fleur régulière, autour du disque central, à la base de chaque pétale se développe une sorte de pétales plus petits qui forme une collerette très jolie, surtout quand elle est colorée d'une façon différente.

### QUELQUES VARIÉTÉS RECOMMANDABLES.

En tubercules : la pièce fr. 2. — les dix fr. 17.50 — les cent fr. 150. —

En boutures : la pièce fr. 1.50 — les dix fr. 12.50 — les cent fr. 100. —

**Antwerpia** : Rouge violet effacé blanc. Collerette jaune.

**Aria** : Blanc strié rose coll. blanche.

**Diadème** : Rouge cardinal pâle grande fleur.

**Farentila** : Rose strié blanc, coll. blanche.

**Galilée** : Rouge foncé velouté coll. jaune panaché rouge.

**Maurice Rivoire** : Rouge foncé rayé brun velouté coll. blanche très fournie.

**M<sup>me</sup> E. Poirier** : Violet à collerette blanche, gr. fl.

**M<sup>r</sup> G. Brueux** : Rouge cerise coll. rose.

**M<sup>r</sup> Robrechts** : Rouge cuivré, coll. jaune.

**M<sup>r</sup> J. De Marais** : Carmin rouge gr. fl. coll. jaune.

**M<sup>lle</sup> Empain** : Rouge carmin nuancé brun, bout des pétales jaune or coll. jaune.

**Président Viger** : Rouge velouté extra, coll. blanche.

**Rhapsodie** : Vermillon extra, coll. jaune pâle.

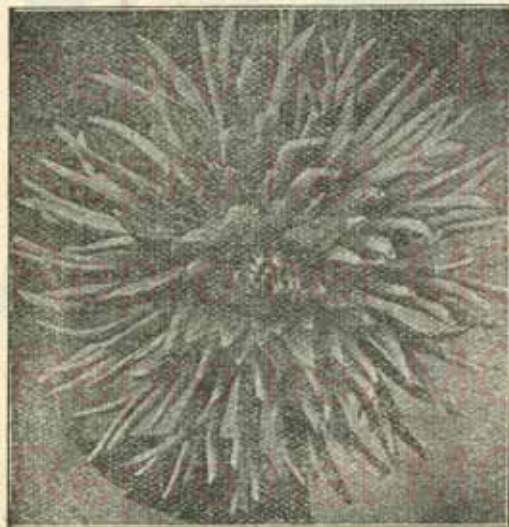

Type de Dahlia Cactus

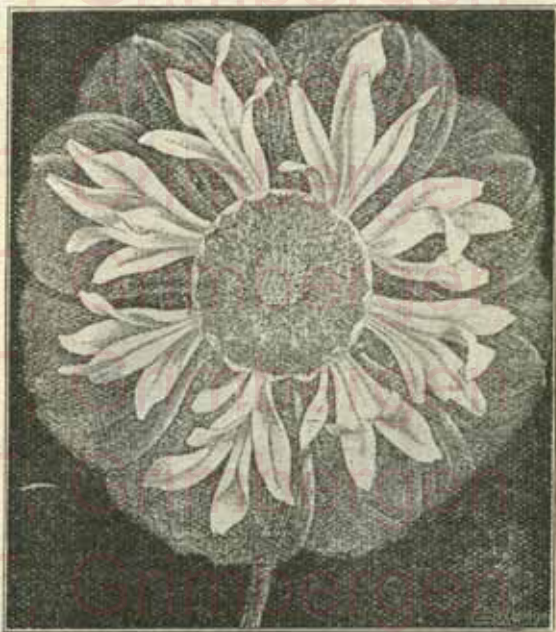

Type de Dahlia à collerette

## Dahlias décoratifs

à très grandes fleurs doubles

Fleurs généralement de grandes dimensions, bien pleines pétales rubannés, parfois retournés en coquille.

### QUELQUES VARIÉTÉS RECOMMANDABLES :

En tubercules : la pièce fr. 2.50 — les dix fr. 22.50 — les cent fr. 200.—  
 En boutures : la pièce fr. 2.— — les dix fr. 17.50 — les cent fr. 150.—  
 (sauf les variétés côtees)

- |  |  |
|--|--|
| Amber queen : Jaune Bronze.                  | Mme Imminch-de Lange : Orange jaune                |
| Béatrice : Blanc extra.                      | centre saumon . . . . . fr. 5.—                    |
| Bordeaux : Rouge lie de vin. . . . . fr. 5.— | Mme Victor Cayeux : Jaune d'or cuivre extra » 4.—  |
| Coperfield : Vieil or.                       | Moorkop : Rouge foncé naine.                       |
| Emiel Nagels : Rouge éclatant.               | Nagels Wonder : Rouge vil pointé jaune . . . » 5.— |
| Emma Groot : Bleu d'ardoise . . . . . 4.—    | Nancy : Rose élégante très florifère . . . » 5.—   |
| Enchanteresse : Lilas foncé.                 | Porthos : Bffau mélange de bleu lilas et violet.   |
| Fakkell : Rouge flambeau.                    | Prince of Wales : Orange et Rouge brique.          |
| Farry Queen : Rose.                          | Princesse Mary : Rose cérise.                      |
| Géant des Flandres : Rouge foncé.            | Richard Heuxherat : Rouge velouté.                 |
| Gloire d'Aalsmeer : Blanc pur.               | Rosea Elegans : Rose à cœur blanc . . . » 5.—      |
| Glory of Stambuis : Orange cuivré extra.     | Rose Dorée : Beau rose nuance d'or.                |
| Hamlet : Amarante filet brun.                | Salmonia : Saumon extra.                           |
| Henri Conscience : Rose pourpre.             | S' de G. Daozon : Rouge orange reflets capucine.   |
| Jacques Urius : Rose saumoné.                | Tresor Anversois : Beau lilas violet.              |
| King of the autumn : Orange.                 | Triumph : Rouge brique.                            |
| Minnie Burple : Rouge brillant.              | Walhalla : Rouge orange, cœur jaune. . . » 5.—     |
| Mme Dix : Saumon à cœur rose.                | White Queen : Blanc pur.                           |
| Mme Glaiser : Rouge foncé velouté.           | Yellow Perfection : Jaune pur brillant.            |
| Mme Hamar : Blanc.                           | Zonsondergang : Vieil-or avec orange brûlant.      |

## Dahlias Lilliputiens

ou à petites rosaces doubles

La fleur forme de petites ruches ne dépassant pas 5-6 centimètres de diamètre.

### QUELQUES VARIÉTÉS RECOMMANDABLES :

En tubercules : la pièce fr. 2.25 — les dix 20.— — les cent r. 175.—  
 En boutures : la pièce fr. 1.75 — les dix 15.— — les cent fr. 125.—

- |                             |                                  |                              |
|-----------------------------|----------------------------------|------------------------------|
| Achille : Mauve.            | Citronelle : Jaune citron.       | Idéal : Beau jaune           |
| Blonda : Jaune bordé.       | Georgette : Blanc, bordé cerise. | Kennewood : Rouge vil.       |
| Boule de neige : Blanc pur. | Hilain Lambert : Jaune citron.   | Kupper : Vermillon écarlate. |
|                             |                                  | Minnie : Rose foncé.         |
|                             |                                  | Perle d'amour : Beau rose.   |
|                             |                                  | Orphée : Saumon.             |
|                             |                                  | Sunhire : Rouge foncé.       |
|                             |                                  | Vulcan : Rouge cramoi.       |

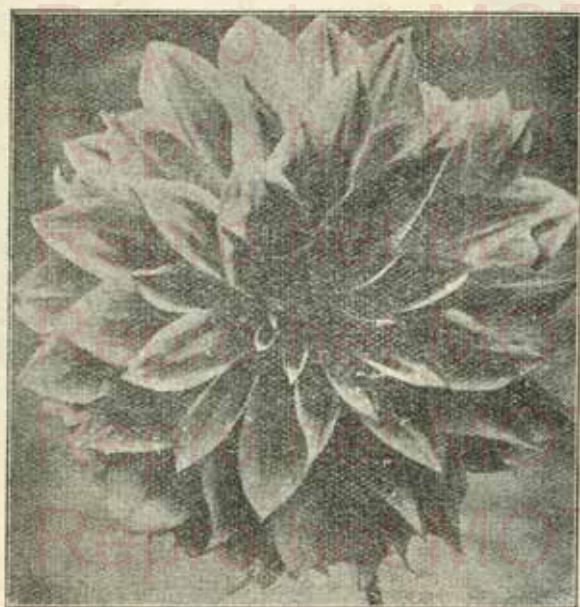

Type de Dahlia décoratif à gr. fl



Type de Dahlia Lilliputien

# Dahlias originaux

dits aussi à fleurs de Pivoines, Hollandais, Modernes

Fleurs semi-doubles, montrant plus ou moins le cœur, du plus grand effet.

## QUELQUES VARIÉTÉS RECOMMANDABLES :

En tubercules : la pièce fr. 2.25 — les dix fr. 20. — — les cent fr. 175. —  
En boutures : la pièce fr. 1.75 — les dix fr. 15. — — les cent fr. 125. —

**Antoine Rivoire** : Rouge cramoisi velouté.

**Betsy** (mignon) : Rouge vif.

**Hertog Hendrik** : Lilas pâle sur fond blanc.

**Douce Rosée** : Rose vif teinte mauve.

**La Riante** : Lilas pâle.

**Le grand Serin** : Jaune Canari.

Je fournis à mon choix, sans noms, 10 Dahlias, bel assortiment de différentes catégories pour Frs. 17. —  
— — — — — 20 — — — — — 30 — —  
— — — — — 100 — — — — — 140. —

**Lucifer** : rouge clair, feuilles pourpres.

**M<sup>r</sup> Camille Van Wambery** : Lilas pâle sur fond jaune bronzé

**Nancy** : Rose fleur d'amanier.

**Phénominal** : Corail.

**Pœon a** : Carmin panaché blanc.

**Yellow Transparent** : Jaune bronzé.

## GLAYEULS

GLAYEULS en mélanges de corlis à mon choix

Le cent Les dix

frs. 40. — 4.50

— au choix du client

— 45. — 5. —

## QUELQUES VARIÉTÉS REMARQUABLES :

Glaieuls **América**, rose extra.

**Baron Hulot**, bleu violet foncé.

**Brimstone**, jaune clair.

**Catharina**, bleu azur.

**Electra**, rose foncé.

**Faust**, rouge vif pointé blanc

**Francis King**, rose crevette.

**Général Pétaïn**, rouge et blanc.

**Glory de Hollande**, blanc pur.

**Halley**, rose saumoné.

**Hilda**, rouge sang maculé blanc.

**Lely Leman**, blanc crème.

**Maréchal Foch**, blanc rose.

**Odin**, rose saumoné maculé carmin.

**Pink Beauty**, rose maculée rouge foncé.

**Pink Herfectiot**, beau rose.

**Princeps**, rouge écarlate maculé blanc.

Glaieuls **Prince of Wales**, saumon rose.

**Red Emperor**, rouge écarlate.

**Roem van Kemeland**, rose Cathleys intérieur crème.

**Rose Paerl**, rose précocée.

**Swaben**, blanc crème maculé rouge foncé.

**Stella**, rouge maculé blanc.

**Venus**, blanc crème.

**War**, rouge sang tardif.

**White Géant**, blanc.

**Willy Wigman**, rose maculé rouge.

**Primulinus Appolla**, rouge brillant.

**Atalanta**, orange.

**Latonia**, jaune et rose.

**Maiden Blush**, rose tendre.

**Physhe**, rouge saumoné.

**Salmonica**, saumon.

**Thecla**, jaune.

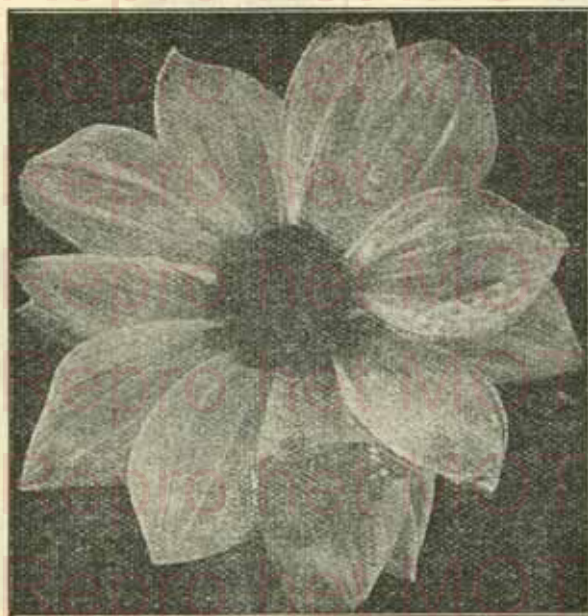

Type de Dahlia original.



GLAYEULS.

**Gloxinia crassifolia et Hybrides** en couleurs séparées ou en mélange

Les bulbes de Gloxinias sont très susceptibles à la gelée. Empotez les en févr.-mars en terre de bruyère.

Remportez une ou deux fois et vous obtiendrez de belles potées de serre ou d'appartement qui fleurissent de juillet-septembre.

**LIS BLANC (candidum)**— *speciosum*, en var. tigrées.**Montbretia crocosmiiflora**, rouge or, pour parterre et fl. coupées

— jaune pur

**Renoncule asiaticus**, à fleurs doubles en mélange

Les Renoncules donnent une grande diversité de couleurs comme les Anémones, elles sont à fleurs rouges, blanches jaunes, pourpres et striées; floraison juin. La plantation peut se faire avant ou après l'hiver.

**Conservation des bulbes pendant l'hiver**: Les bulbes sont arrachés à la première gelée et mis sous abris aéré pour sécher. Quelques jours plus tard on les débarrasse de la terre pour les hiverner dans un endroit à l'abri de la gelée et de l'humidité.**Bewaring der bloembollen gedurende den winter**: Bij den eersten vorst worden de bollen uitgegraven en in een luchtige beschutplaats gelegd om te drogen. Eenige dagen later worden ze van hunnen grond ontlast en open gelegd in eene plaats, tegen vorst en vochtigheid bevrijdt.**Plantes annuelles à planter en Mars-Avril****Alyssum** (Corbeille d'or) (vivace).**Cheiranthus** (Giroflée) jaune.**Giroflées**: brunes.**Pensée**: trimardeau géantes variées**Pensée**: trimardeau en couleurs séparées (blanc, jaune, rouge, bleu celeste, demi-deuil, brun, noir).**Viola Cornuta**: (bleu oeil blanc, bleu, aune, blanc, rose).**Pâquerette**: rouge monstreuse.**Pâquerette**: blanche monstreuse.**Myosotis**: nain bleu des Alpes.**Silène**: pendula rose.**Plantes annuelles à planter en Mai-Juin****Anthirinum** (mulliers variés).**Begonia gracilis**: rose et rouge bordure.**Behonia Vernon**: rouge bordure.**Begonia Bijou**: rouge bordure.**Belle de jour**: variés (grimpanse).**Cobaea scandens** (plante grimpanse).**Dianthus Mignardises** (œillets).**Dianthus Sinensis** (œillets de Chine).**Lathyrus** (pois de senteur variés).**Lobelia** « Crystal Palace ».**Mimilus cupreus** à gr. fleur varié.**Perilla de Nankin**.**Petunia multiflore**.**Pyrethrum parthenium**: aureum.**Quarantaines** ou **giroflée d'été**: variant du blanc au rouge**Reines Marguerites**.**Tagètes simples**: « La Légion d'honneur »**Tagètes doubles**.**Zinnia's**: variés.

W.C.R. LILIUM CANDIDUM

**Lis blanc**

Scies à main, pour arbres et usage divers . . . . .	fr.	10.—
Sécateur n° 15/20 en acier fondu, avec ressort . . . . .	»	15.—
Étiquettes en bois, peinture jaune avec fil de fer . . . . .	le cent	» 3.50
Raphia (Ligatures) . . . . .	le kgr.	» 18.—
Terre de Bruyère . . . . .	l'hl.	» 3.50
Traité Complet d'Aboriculture par F. DUFOUR . . . . .	»	25.—



Montbretias



Gloxinia

## SOMMAIRE

## INHOUD

	page		bladz.
Abricotiers	1	Abrikozen	1
Asperges	2	Aspergen	2
Cerisiers	2	Kerseboomen	2
Châtaigniers	3	Kastanjeboomen	3
Cognassiers	3	Kweepeeren	3
Cornouillers	3	Kornoeljeboomen	3
Dahlia's	70	Dahlia's	70
Fraisiers	4	Aardbeziënplanten	4
Framboisiers	5	Frambozen	5
Groseilliers à grappes	6	Tros beziëstruiken	6
Groseilliers épineux	6	Stekelbeziëstruiken	6
Mûriers	7	Moerbezieboomen	7
Néliers	7	Mispelboomen	7
Noisetiers	7	Hazelaren	7
Noyers	7	Noteboomen	7
Pêchers	8	Perzikelaars	8
Poiriers	9	Pereboomen	9
Pommiers	12	Appelboomen	12
Pruniers	15	Pruimenboomen	15
Rhubarbe	16	Rhubarbe	16
Vignes	16	Wijngaarden	16
Rosiers	18	Rozelaren	18
Conifères	28	Coniferen	28
Arbres d'ornements et forestiers	33	Sieraad- en boschboomen	35
Arbustes d'ornement à feuilles caduques	39	Sierstruiken met afvallende bladeren	39
Arbustes à feuilles persistantes	44	Sierstruiken immer groen blijvende	44
Jeunes plantes pour haies et clôtures	47	Jonge haag- en afsluitingsplanten	47
Plantes pour former rideaux de verdure ou haies touj. vertes	47	Planten voor groenblijvende schermen of altijd groene hagen	47
Arbres et plantes forestiers	47	Boschboomen en planten	47
Plantes grimpanes et sarmenteuses	48	Klim- en Rankplanten	48
Clématites à grandes fleurs	49	Grootbloemige Clematis	49
Plantes vivaces de pleine terre	50	Doorlevende planten volle grond bloemen	50
Fougères rustiques	63	Winterharde Varen's	63
Azalées	64	Azaleas	64
Rhododendrons	64	Rhododendrons	64
Plantes d'appartement et de parterres d'été	64	Woning- en Zomerparkplanten	64
Oignons à fleurs	67-73	Bloembollen	67-73
Articles divers	73	Vercheidenheden	73



*Venez visiter les Pépinières et Roseraies  
de Auguste Van Heden a Wetteren.*